LA NACION

Año LXXVI — Núm. 26.684 | BUENOS AIRES, VIERNES 28 DE SEPTIEMBRE DE 1945 | San Martín 344|60 - Florida 337|47

ENVIÓSE UNA NOTA A REPRESENTANTES EN EL EXTRANJERO

La Cancillería les informa acerca del restablecimiento del estado de sitio

Poco antes de medianoche la División de Prensa del Ministerio de Relaciones Exteriores y Culto dió a publicidad un comunidado dirigido a las embajadas y legaciones argentinas, así como a los demás representantes en el exterior, informando acerca de los motivos por los cuales el Gobierno restableció el miércoles el estado de sitio en todo el territorio de la República. El referido comunicado expresa lo siguiente:

"Después de tres años, siete meses y veintiún días de regir el estado de sitio, decretado el 16 de diciembre de 1941 por el gobierno depuesto por la revolución del 4 de junio, el Poder Ejecutivo consideró que habían desaparecido las causas extraordinarias que fundamentaron la prórroga de tal medida y, consecuente con sus deseos de devolver al pueblo de la República todas sus libertades y garantías, procedió el 6 de agosto último al levantamiento de dicha restricción.

"Al obrar así, el Ejecutivo nacional cumplía con su firme anhelo de acelerar el proceso político-institucional por el cual el país retornaría al juego normal de sus poderes mediante elecciones de auténtica pureza democrática. Consideraba que la pacificación de los espíritus se había operado y que a todos los argentinos unía la común aspiración de superar un pasado político de ingrata memoria.

"En tal virtud, y realizando una de las finalidades fundamentales de la revolución —goce pleno de los derechos constitucionales—, se adoptó la medida mencionada, sin imaginar siquiera que las amplias libertades consagradas por nuestras leyes serían utilizadas para maniobras de conspiración encubierta o declarada, con evidentes propósito de desvirtuar los móviles de enaltecimiento cívico que inspiran la acción actual del Gobierno.

"Al amparo de tales garantías, se ha intentado crear un ambiente de subversión y confusionismo para malograr los esfuerzos del Gobierno y desvirtuar las medidas adoptadas en salvaguardia de los derechos ciudadanos. Algunos núcleos políticos, intereses desplazados por la revolución y aquellos otros que se consideraron afectados por la política de justicia social seguida por las autoridades nacionales en armonía con el nuevo derecho que se estructura en el mundo tras las amargas experiencias de la guerra, se coligaron en una campaña de descrédito, sin reparar que más que al Gobierno, lesionaban los intereses superiores y permanentes del país.

"Estas maniobras se han desarrollado hasta culminar con la intentona subversiva de Córdoba, rápidamente sofocada, que revela una incomprensible ofuscación, por producirse precisamente cuando la prensa había anunciado el propósito del Poder Ejecutivo de designar la Corte Electoral, que constituye la iniciación de la última etapa del proceso reconstructivo.

"Para asegurar el orden y garantizar la tranquilidad pública, el Gobierno se ha visto obligado a reimplantar el estado de sitio, medida que tiene un carácter de estricta precariedad y que no implica una dilación ni un entorpecimiento en la marcha hacia la normalidad constitucional, que el Gobierno desea en el menor plazo posible.

"En consecuencia, como lo ha afirmado reiteradas veces el Excmo. señor presidente de la República, antes de fin de año será subscripto el decreto de convocatoria a elecciones, mediante las cuales el pueblo, en el ejercicio pleno de sus derechos ciudadanos y en comicios honorables, impondrá con su voluntad soberana los gobernantes que habrán de regir los destinos de la Nación".

Con el ministro del Interior

En momentos que llegaba al Departamento Central de Policía, poco después de medianoche, el ministro del Interior fué abordado por los cronistas destacados en el edificio de la calle Moreno, quienes le pidieron alguna información acerca de las medidas policiales realizadas en el día y de las entrevistas que con él habían tenido miembros de la comisión directiva del Círculo de la Prensa.

Expresó el Dr. Quijano que todo se había reducido a simples averiguaciones policiales y medidas de prevención. Agregó que además del foco subversivo descubierto en Córdoba existían otros en esta capital, y por eso se habían efectuado detenciones y se había interrogado a muchas personas, poniéndoselas en libertad no bien se aclaraba la situación de cada una de ellas.

FUERON CONSIDERADAS LAS BASES DEL ACUERDO COMERCIAL CON FRANCIA

En el Ministerio de Hacienda se efectuó ayer una reunión de la que participaron el jefe de ese departamento, el ministro de Relaciones Exteriores y Culto, el subsecretario de la Cancillería, el embajador de Francia y los miembros de la misión económica financiera francesa que preside M. Jean Frederic Blach Laine. Durante la reunión fueron consideradas las bases definitivas de los acuerdos sobre intercambio comercial y régimen de pagos.

HOY SERÁ SERVIDO EL ALMUERZO DE LA CÁMARA DE COMERCIO BRITÁNICA

En los salones del Plaza Hotel tendrá efecto hoy a las 12.15 el almuerzo que reune mensualmente a los socios de la Cámara de Comercio Británica, de la que serán huéspedes de honor en esta oportunidad el embajador de Canadá en nuestro país, Dr. Waiwick Chipman, y el agregado comercial a la embajada británica, Sr. Arthur J. Pack.

Asistirán, además, como invitados especiales los Sres. Andrew Napier Noble, W. N. Storey, A. H. Marlow, Kenneth P. Kirkwood, Clive Thompson, John M. Cabot, Adolfo Scilingo y Mather Jackson.

FUERON INSPECCIONADAS LAS OBRAS DEL PUENTE SOBRE EL RÍO URUGUAY

De Paso de los Libres volvió a esta capital el administrador general de Vialidad, quien acaba de inspeccionar las obras ya terminadas del puente internacional sobre el río Uruguay, y las del acceso del lado argentino, aun en vías de ejecución. Como es sabido, el puente que une Paso de los Libres y Uruguayana será oficialmente inaugurado el 12 de octubre próximo.

Mapa demostrativo de las lluvias caídas durante las 24 horas anteriores a las 9 de ayer. Las zonas grisadas corresponden a las regiones donde llovió

VIENTOS CICLÓNICOS AZOTARON A ZONAS DIVERSAS DEL PAÍS

En algunas localidades suburbanas las lluvias ocasionaron inundaciones

Viento y lluvia, de caracteres invernales, castigaron ayer a la urbe y a las poblaciones circunvecinas durante varias horas. Desde temprano—a las 3.48—comenzaron las precipitaciones pluviales, las cuales continuaron, casi sin interrupción, hasta las 16.40. Produjéronse inundaciones en algunos barrios, en esas zonas urbanas y suburbanas ya anotadas numerosas veces como víctimas de la lluvia, en cuanto ésta cobra alguna intensidad. Pero ayer la nota más acusada en el tan repetido cuadro de las inundaciones, la dió la vecina localidad de Gerli, cuyas calles fueron cubiertas por las aguas, produciéndose en el vecindario la consiguiente alarma. En cuanto a la capital, a las dificultades existentes en el transporte se añadieron las provocadas por la lluvia. En espera de tranvías, ómnibus y colectivos, siempre repletos, las gentes protestaban contra la lluvia, contra un día tan desapacible, de tono invernal, con viento sur, que sopló primero a 34 kilómetros por hora, y luego, por la tarde, a 50, con un pequeño cambio en la dirección SO., para disminuir después de las 17.

Fué muy violento el temporal en el río

Desde las primeras horas de la mañana de ayer, como consecuencia del viento sur, que sopló con bastante intensidad, se produjo en el Río de la Plata un violento temporal, que originó notorios inconvenientes a la navegación de ultramar y de cabotaje. La crecida de las aguas y el recio oleaje ocasionaron también trastornos al tráfico marítimo, aun cuando, con la sola excepción del vapor argentino Bruselas, que quedó varado frente al kilómetro 261 del río Paraná y zarpó a las 18; no se registraron otros accidentes.

Por efectos del temporal, el barco de la Dirección Nacional de Salud Pública que realiza habitualmente la visita de sanidad a los vapores llegados a la rada exterior, regresó a puerto, luego de haber zarpado en horas de la mañana del Riachuelo con ese destino. En virtud de esta circunstancia, quedaron sin ser puestos en libre plática algunas embarcaciones mercantes que procedían del extranjero.

Después de las 15, en que el temporal amainó un tanto, entraron en ésta los siguientes buques: Robin Adair, norteamericano, y Adolph S. Ochs, británico, de Rosario; Río Iguazú, argentino, de La Plata; Conquistador, de igual bandera, de Comodoro Rivadavia, y Forest, británico, del Reino Unido. Zarparon el vapor Goiazloide, brasileño, en lastre, para Necochea, y la motonave sueca Perú, en viaje para Gotenburgo, con pasajeros, carga general y correspondencia.

En el interior

Un gran anticiclón, procedente del Pacífico, se desplazó ayer sobre la República en dirección NE. Su entrada fué tan rápida, que su frente había alcanzado el norte del litoral a las 9. Al empujar el aire templado causó copiosas precipitaciones en amplias regiones y al mismo tiempo produjo un descenso general de la temperatura.

Las lluvias abarcaron casi toda la provincia de Buenos Aires, siendo la caída mayor de 72 milímetros en la localidad de Del Carril. En Córdoba y La Pampa se elevaron las caídas a 45 milímetros. Las lluvias fueron asimismo copiosas en zonas de Santa Fe, donde se registraron 60 milímetros en San Ricardo y Berabevú.

No hubo precipitaciones como aquéllas en el resto de la zona lluviosa, a juzgar por los datos recibidos, que no son completos a causa del viento huracanado que originó desperfectos en las líneas telegráficas.

No obstante, sobre la base de los informes disponibles, se sabe que las precipitaciones pluviales beneficiaron zonas del sudeste de Santiago del Estero, Formosa, Chaco, Corrientes, Misiones, Entre Ríos, Río Negro, Neuquén, Chubut, Santa Cruz, Tierra del Fuego, el sur de Mendoza y el sudeste de San Luis.

A las 9 seguía lloviendo en gran parte de Buenos Aires y en el sudeste del litoral.

Volaron techos en Lincoln

Lincoln (Buenos Aires), 27. — La ciudad vivió una noche de angustia, mientras un recio ciclón acompañado de fuerte lluvia azotaba toda la zona de Lincoln. Exactamente a la medianoche, un viento huracanado hizo levantar del lecho a numerosos vecinos, que temieron por la integridad de sus viviendas y hasta por su seguridad personal, pues muy pronto se advirtió la voladura de algunos techos y la

(Continúa en la 6a. pág., 3a. col.)

EXISTE AGITACIÓN EN ANAM Y OTROS PAÍSES ASIÁTICOS

Los anamitas dieron muerte a un oficial norteamericano e hirieron a otro

SAIGON, 27 (AP).—Un oficial norteamericano resultó muerto y otro seriamente herido en la defensa del cuartel general de los Estados Unidos, después de las tres horas de sitio a que lo sometieron los anamitas durante los nuevos desórdenes registrados en esta ciudad. El muerto es el teniente coronel Pete Dewey y el herido grave el capitán Joseph Coolidge. Los defensores mataron por lo menos a ocho nativos. Los británicos, franceses y japoneses también sufrieron bajas en el transcurso de serios incidentes. Como resultado de los continuos desórdenes, el mariscal de campo japonés, conde Juichi Terauchi, comandante japonés de la zona, fué arrestado.

El teniente coronel Dewey, de 28 años de edad, era jefe de delegación de la Oficina de Servicios Estratégicos de Saigón. Había sido corresponsal del "Chicago Daily News" y era hijo del ex consejero económico del gobierno polaco. Sus amigos declararon que el capitán Coolidge, de 28 años de edad, era un pariente lejano del presidente norteamericano del mismo apellido. Aunque seriamente herido, se espera que podrá salvarse.

Buscan a los jefes anamitas

PARIS, 27 (AP). — Un funcionario declaró que oficiales franceses y británicos destacados en la Indochina procuran establecer contacto con los jefes anamitas que no colaboraron con los japoneses para dominar a las bandas armadas de nativos.

Estado de sitio en Saigon

LONDRES, 27 (INS).—Un despacho de Saigon informa hoy que se han descubierto nuevas pruebas de que los japoneses habían organizado y estimulado a los anamitas en su rebelión contra los franceses.

Algunos japoneses dispararon contra las tropas francesas, y fueron arrestados, según el despacho recibido por el "London Daily Telegraph".

Como resultado de las nuevas revelaciones, el comandante británico decretó el estado de sitio, ordenando que el conde Juichi Terauchi, comandante japonés, no puede salir de la ciudad y esté bajo constante vigilancia.

Probable guerra civil

PARIS, 27 (INS.). — El Sr. Tranh Duh Thao, dirigente de 25.000 indochinos que residen en Francia, ha declarado que probablemente estallará una guerra civil en la Indochina si Francia no concede plena libertad a los anamitas. Agregó que si bien las fuerzas coloniales podrán dominar las ciudades, muy fácil será a los insurgentes desarrollar una guerra de guerrillas.

El movimiento en la Indonesia

WASHINGTON, 27 (R).—El sindicato nacional de obreros portuarios anunció hoy su unánime apoyo a la acción de sus camaradas, negándose a cargar los barcos que conducen armamentos para la supresión del movimiento republicano de Indonesia.

En una declaración oficial, el consejo ejecutivo de dicho sindicato señala que "se viene observando con cierta preocupación la asociación de tropas japonesas por fuerzas británicas y francesas en lucha contra los anamitas en Saigón".

Movimiento antibritánico en China

LONDRES, 27 (R). — Destacando que puede notarse una "psicología antibritánica en todo lo ancho y lo largo de China", el periodista australiano George Johnston, en un artículo que publica en esta capital el "Daily Mail", dice que esta situación se vuelve muy favorable a los Estados Unidos.

"Gran Bretaña —dice Johnston— sólo tendrá una participación nominal, cuando más, en la tarea económica de reconstrucción del Asia oriental después de la guerra. En su mayor parte, los intentos británicos de secundar a China han sido friamente sofocados por los mismos chinos, por razones políticas, de las cuales Hongkong es la más importante. Un sereno, firme y eficaz bloqueo de China contra los intereses comerciales británicos ha estado registrándose con efectos muy satisfactorios, desde el punto de vista norteamericano.

"Aunque por lo general todo ello ha venido ocurriendo entre telones, la operación ha llegado actualmente a un punto en que las actividades del servicio militar de inteligencia británico han sido obstaculizadas en China y en los territorios adyacentes, debido a que en el período de la postguerra nadie quiere sentirse obligado en forma alguna con Gran Bretaña.

"La pequeña dependencia del Ministerio de Producción Bélica británico que opera desde Kumming y Chungking llegó a resultar casi inútil en la práctica debido a que sus actividades fueron obstaculizadas en toda ocasión por curiosos obstáculos".

Agrega Johnston que "la psicología antibritánica no ha sido atemperada por nuestros aliados norteamericanos, quienes en forma persistente se negaron a intervenir en las cuestiones políticas de China".

LA RESTAURACIÓN DEL ESTATUTO DE TÁNGER

TANGER, 27 (AP). — El comité de control internacional de Tánger celebró en esta ciudad su primera reunión desde la fecha en que las tropas del general Franco procedieron a su ocupación.

Presidió la reunión el representante francés, M. Beauverger, y asistieron los delegados de los Estados Unidos, Bélgica, Gran Bretaña, Holanda, España y Portugal. El comité resolvió reunirse por segunda vez el 29 del actual y se informa que M. Pierre Lefur, que en breve asumirá las funciones de administrador de la zona internacional, se ha puesto ya en comunicación con el mencionado organismo.

LOS ESTADOS UNIDOS PROCURAN UN ACUERDO CON LOS SOVIETS

LONDRES, 27 ("The New York Times").—La delegación norteamericana al Consejo de Cancilleres de las cinco grandes potencias está dispuesta a ofrecer a Rusia, entre otras cosas, la creación de la Comisión Consultiva para la ocupación del Japón. Pero no ha sido jugada todavía esa carta, pues se espera que los rusos considerarán de tanto valor el representar un papel importante en la ocupación del Japón, que se mostrarán dispuestos a aceptar la idea de los Estados Unidos para la redacción del tratado de paz con Italia. Esto significa que la conferencia está llegando a su gran culminación, donde las decisiones finales deben ser tomadas en el antiguo estilo de regateo, que, después de todo, es el único que siempre logra el éxito entre las potencias de fuerza equivalente. Despojado de todo refinamiento y del lenguaje diplomático que a veces complica las cosas, lo que se está viendo es la voluntad por parte de los Estados Unidos de ir bastante lejos para satisfacer a Rusia. El tratado de paz con Italia puede no resultar a primera vista una gran carta, pero debe recordarse que la importante cuestión del fideicomiso de las colonias está involucrado en él, y que esto incluye la posibilidad de evitar que Rusia penetre en el Mediterráneo. La aceptación por Rusia de los términos norteamericanos del tratado de paz para Italia significará un fideicomiso colectivo de las colonias, en el cual Rusia representaría su parte, al propio tiempo que Trieste iría a parar a manos de Italia, por no mencionar también que virtualmente no cambiaría la frontera con Austria.

La idea de la Comisión Consultiva para el Japón ya se conoce, y también se sabe que fueron realizados algunos sondeos. Sin embargo, lo que es bastante curioso, un solo país se opone a ella: Gran Bretaña. En relación a este asunto es interesante saber que en los círculos rusos se indicó claramente esta tarde que toda la cuestión del arreglo del problema de ocupación en el Japón estaba siendo bloqueada por Gran Bretaña, pero los mismos informantes señalaron que Gran Bretaña se oponía a la Comisión Aliada de Control. Debe recordarse que hace unos tres días el ministro de Relaciones Exteriores de Rusia, Sr. Molotov, presentó en el Consejo de Cancilleres su demanda para la creación de tal comisión, basada más o menos en el sistema de la que funciona para Alemania, pero en la cual los Estados Unidos desempeñarían la parte más importante. Mr. Byrnes se negó rotundamente a permitir que el asunto fuera incluído en el programa de la conferencia, pero, según parece ahora, su primera objeción fué debida a que el Sr. Molotov presentó esta sugestión bajo la forma de una fuerte censura a la política del general MacArthur. Los británicos dicen que precisamente basándose en esta circunstancia, Mr. Bevin se puso de parte del canciller norteamericano, y fué censurado acerbamente por los representantes de los Dominios, especialmente por Australia. Los norteamericanos han estado muy atareados. La proposición de una Comisión Aliada de Control al estilo de la del Reich fué rápida y absolutamente descartada, en vista del evidente fracaso de las comisiones creadas para Berlín, Viena y Roma. (Aunque los norteamericanos no lo admitirían nunca públicamente.) En lugar de ella se buscó una nueva fórmula que fuera una especie de Consejo de Control y Comisión Consultiva, que se utilizaron primero en Italia y luego en Londres. Esta última tampoco funciona muy bien, pero se cree que, combinando las virtudes de ambos sistemas, puede llegarse a algo satisfactorio.

Hay otros dos detalles curiosos. Uno de ellos es, según los rusos, que los británicos se oponen al Consejo de Control para el Japón porque desean obtener una gran parte de las reservas de oro halladas en Tokio. El otro fué la firme negativa en círculos británicos, presumiblemente autorizados, de que hubiera verdad alguna en el rumor que decía que Gran Bretaña se había opuesto a los planes para la política de ocupación. Y ahora se hace evidente que la única nación que presenta objeciones a la Comisión Consultiva es Gran Bretaña. Sin embargo, tomando en cuenta los conocidos puntos de vista de los británicos sobre el asunto y el hecho de que algunos Dominios han estado pidiendo que se llegara a un acuerdo más o menos como el de la oferta de los Estados Unidos, puede presumirse que hoy Mr. Bevin tratará de ganar tiempo hasta que haya consultado la opinión de todos los representantes de los Dominios. Durante todas las deliberaciones del Consejo, los Estados Unidos y Gran Bretaña se han mostrado tan de acuerdo, que se da por sentado que en esta ocasión también se apoyarán. También es posible, que aunque los británicos no tengan objeciones fundamentales que hacer a la Comisión Consultiva para el Japón, puede no agradarles lo que van a verse obligados a aceptar después: el fideicomiso colectivo de las colonias, que incluye la llegada de Rusia al Mediterráneo. Suceda lo que suceda, la delegación de los Estados Unidos no dejará que el general MacArthur sea eliminado. Aun de acuerdo con su proposición, el supremo comandante aliado continuará siendo una especie de dictador del Japón y la Comisión sólo deberá aconsejarlo. Por otra parte, se tiene entendido que, según la proposición, el general MacArthur deberá consultar al cuerpo en todas las ocasiones posibles. La Comisión estará bien apoyada y deberá ser escuchada.

EN LONDRES SE TRATÓ LA SOLICITUD FRANCESA DE RESTITUCIÓN DE BIENES

El Consejo de Cancilleres celebrará hoy su última sesión plenaria en un ambiente algo más optimista, pues se abriga la esperanza de resolver más adelante las difíciles cuestiones de los Balcanes, el Africa y el Mediterráneo

LONDRES, 27 (AP).—El Consejo de Cancilleres examinó hoy las demandas francesas sobre restitución de los bienes de que se incautaron los alemanes y, según se informó en fuentes fidedignas, se llegó a una solución satisfactoria del asunto. La principal dificultad, consistente en que los rusos se habían apoderado de algunos de estos bienes en la zona oriental de Alemania, ha quedado al parecer allanada. Las noticias de que se están logrando acuerdos en cuestiones de importancia secundaria reavivó las esperanzas de que se consiga salir del atascamiento en que se debaten los representantes de los Estados Unidos, G. Bretaña, Rusia, Francia y China.

Por la mañana se reunieron los cancilleres de las tres primeras de estas potencias y por la tarde el Consejo celebró una de sus sesiones plenarias. Pese a las impresiones más optimistas, se cree que la reunión matutina, que tuvo como tema los Balcanes, no permitió realizar progresos de significación. Según se informa, el Sr. Molotov está esperando nuevas instrucciones de Moscú sobre esta cuestión.

En todo caso, existe la posibilidad de que el Consejo vuelva a tratar de los problemas balcánicos, pues los señores Molotov, Byrnes y Bevin conferenciaron extensamente sobre el procedimiento para redactar los tratados de paz con Bulgaria, Hungría y Rumania, ex satélites de la Alemania nazi. El Sr. Molotov insistió en que Francia y China deben ser excluídas de las deliberaciones sobre estos asuntos, alegando que la declaración de Potsdam establece claramente que los mismos son de la exclusiva incumbencia de rusos, norteamericanos y británicos. En algunos círculos diplomáticos se cree que la Unión Soviética saldrá triunfante en esta demanda. Pero, aun en este supuesto, parece muy poco probable que se llegue rápidamente a un acuerdo sobre los discutidos tratados de paz, aunque no se descarta la posibilidad de que se avance lo suficiente para que todo el problema pase a estudio de los lugartenientes, los cuales prepararían las fórmulas que servirían de base a los debates de sesiones posteriores del Consejo.

La demanda francesa de restitución de bienes no es la única presentada por M. Bidault. Hay otras de mucho más alcance, que son objeto de detenido estudio y en las que el acuerdo no resultará tan fácil. Los franceses piden especialmente que se adopten en el oeste de Europa medidas análogas a las adoptadas en Potsdam para poner a salvo las zonas orientales del continente de la agresión alemana. Las más importantes de estas medidas análogas son la separación de la Renania del Reich y la fiscalización del Ruhr.

Previendo la resistencia que han de hallar sus proposiciones, la delegación francesa ha solicitado que se demore durante algún tiempo la creación de una administración central alemana, con objeto de observar si toma fuerza el movimiento separatista incipiente en Renania. Es dudoso, sin embargo, que esta propuesta llegue a prosperar. En primer lugar, los británicos, aunque ven con simpatía los deseos franceses de seguridad, señalan que las industrias del Ruhr son esenciales para el mantenimiento del equilibrio económico de Alemania, en forma que sin ellas se crearían serias perturbaciones no solamente en el Reich, sino también en toda Europa. Por otro lado, norteamericanos, británicos y rusos contemplan con preocupación las perspectivas del próximo invierno en Alemania y creen que el procedimiento mejor para hacer frente a los numerosos problemas que han de plantearse es la creación de esa administración central a la que los franceses se oponen.

El comunicado sobre la sesión

LONDRES, 27 (AP).—El servicio de informaciones del Foreign Office dió a conocer el siguiente comunicado, relacionado con la reunión celebrada por los ministros de Relaciones Exteriores de las Cinco Grandes Potencias:

"El Consejo de Ministros de Relaciones Exteriores de las Cinco Grandes Potencias se reunió esta tarde bajo la presidencia del secretario de Estado de la Unión, Mr. James Byrnes. El Consejo continuó el debate sobre el memorándum acerca de la restitución de los bienes aliados robados por los alemanes. La próxima sesión tendrá efecto mañana a las 11.30".

Hoy será la última sesión plenaria

LONDRES, 27 (R). — La primera conferencia de paz de la postguerra del Consejo de Ministros de Relaciones Exteriores, terminará mañana con la última sesión plenaria, para redactar el comunicado que facilitará las primeras noticias oficiales de los resultados de 17 días de deliberaciones secretas, acerca de los problemas de controversia que aun demoran el retorno a una paz total.

Mr. James Byrnes, secretario de Estado norteamericano; el Sr. Viacheslav Molotov, comisario de Relaciones Exteriores soviético; M. Georges Bidault, ministro de Relaciones Exteriores francés, que pensaban regresar inmediatamente a sus respectivos países, deben esperar ahora que se dé a publicidad el informe final sobre la conferencia, aun cuando no se ha producido cambio alguno en la atmósfera pesimista que reina desde hace varios días.

Mientras tanto, los distintos gobiernos formulan los pedidos de sus respectivos países. El primer ministro canadiense, Mr. Mackenzie King, anunció en la Cámara de los Comunes que el gobierno canadiense tiene entendido que cualquier tratado redactado el Consejo de Londres sería de "carácter preliminar", y que los gobiernos de Canadá y otros miembros de las naciones unidas tendrían la oportunidad de considerar y discutir tal tratado antes de que adopten su forma final.

Por su parte, el viceprimer ministro de Yugoeslavia reiteró el derecho de su país sobre Trieste; el ministro de Relaciones Exteriores de Grecia solicitó reparaciones de parte de Italia, y la conferencia armenia en Palestina urgió la restauración del territorio anexado por Turquía de la República Soviética de Armenia.

De "Manchester Guardian"

LONDRES, 27 (INS).—"Manchester Guardian" publica un artículo bajo el título de "Colaboración", en que dice lo siguiente:

"A la idea occidental del resurgimiento en Europa de Estados democráticos que gocen de la libertad bajo sistemas parlamentarios que se desarrollen progresivamente, con las tendencias fascistas y amenazas de beligerancia fiscalizadas por las grandes potencias que colaboren entre sí, Rusia ha opuesto la idea del cinturón protector en torno a sus fronteras. La excusa es el temor al resurgimiento del fascismo.

"Quizá Gran Bretaña y los Estados Unidos tengan que cesar de preocuparse acerca de una buena parte del mapa. Es dudoso que sea de mucha utilidad tratar de insistir sobre la realización de elecciones honestas o de gobiernos representativos en Bulgaria y Rumania.

"Podemos estar interesados en la farsa por la cual una combinación de partidos prepara las elecciones y denuncie como fascistas a todos los que están en desacuerdo.

"Europa no puede estarse inmóvil porque el señor Molotov esté en desacuerdo. Debmos sguir nuestro camino confiadamente, hasta que los rusos comprueben que es en su interés practicar la colaboración".

La sesión de mañana

LONDRES, 27 (R).—El Consejo de Ministros de Relaciones Exteriores no se reunió esta mañana en sesión pública, pero según se tiene entendido, celebró una reunión privada.

Volverá a reunirse esta tarde en sesión pública. Se siguen manteniendo en secreto las deliberaciones de los ministros, pero no hay razón para suponer que sus discusiones a puertas cerradas tengan mayor proporción de éxito que las realizadas en sesión pública.

La prueba es que no puede anunciarse progreso alguno en el sentido de un acuerdo sobre los términos de los tratados de paz balcánicos.

Se sabe que en dos oportunidades anteriores los "tres grandes" celebraron entrevistas privadas, una en la mañana de ayer y otra el sábado último, en las que se plantearon cuestiones fundamentales sobre los términos de paz en los Balcanes.

Por el momento, la conferencia ha llegado a una situación en la que la mayor parte de la labor se viene realizando en secreto.

La cuestión de las reparaciones y la restitución planteada por los franceses en la sesión de la tarde de ayer, abarcó una serie de problemas en extremo delicados.

Los ministros de Relaciones Exteriores de Francia, Rusia y los Estados Unidos proyectan regresar a su país el sábado.

El memorándum francés sobre restitución sólo puede haber recibido atención escasa en la sesión de la mañana de ayer, y probablemente volverá a ser presentado antes de que se terminen las reuniones.

Los puntos decisivos del memorándum francés se cree que son: Primero: demanda para la restitución organizada de la propiedad saqueada por los alemanes en los países ocupados en todos los casos en que sea identificada. Segundo: demanda para la aplicación de la Declaración de las Naciones Unidas formulada en enero de 1943, según la cual la incautación por los alemanes de bienes de las Naciones Unidas, toda vez que éstos sean localizados, fué declarada nula.

Estas dos demandas implican, al ser consideradas, cuestiones muy importantes de las reparaciones que no abarcaron las deliberaciones de Potsdam y que ahora serían planteadas.

La principal sería la del derecho de los países ocupados a la propiedad que ha pasado ya a manos soviéticas.

Comentario de "L'Osservatore Romano"

CIUDAD DEL VATICANO, 27 (AP).—El diario "L'Osservatore Romano", al comentar en un artículo la Conferencia de Ministros de Relaciones Exteriores que se celebra en Londres, dice que Rusia carece de espíritu de colaboración y desea reanudar la política de fronteras estratégicas. Después de manifestar que las potencias occidentales buscan "soluciones internacionales", el citado diario declara que "la Unión Soviética se muestra escéptica en lo que concierne a los principios de la organización de las Naciones Unidas y está determinada a reanudar el sistema tradicional de fronteras estratégicas, zona de influencia y zonas punitivas".

Posición de Canadá

OTTAWA, 27 (R).—El primer ministro, Sr. Mackenzie King, al hablar hoy en la Cámara de los Comunes, dijo que el gobierno canadiense suponía que cualquier acuerdo que salga de las actuales conferencias de Londres entre los ministros de Relaciones Exteriores, sería sólo de "carácter preliminar".

Agregó que Canadá y las demás Naciones Unidas tendrían la oportunidad de considerar y discutir un acuerdo o tratado de ese género antes de su redacción final.

MANTIÉNESE EN SECRETO LO TRATADO EN LA ENTREVISTA DE MacARTHUR E HIROHITO

No obstante, se cree que estudiaron los asuntos relacionados con la ocupación y la posible abdicación del emperador japonés

TOKIO, 27 (AP).—El emperador Hirohito, rompiendo con todas las tradiciones del trono del Japón, efectuó una histórica visita al supremo rector de su Imperio, general MacArthur. La conversación duró 35 minutos y versó, probablemente, acerca del sombrío futuro de los japoneses y la posibilidad de una abdicación. Un vocero de la casa imperial manifestó que el propio Emperador había solicitado esta entrevista, la cual simboliza la declinación del Japón de arrogante y orgullosa primera potencia de Asia a una nación de cuarto orden.

La primera reacción de muchos japoneses ante la histórica entrevista fué de angustia y desconcierto. Su augusto jefe se había rebajado al llamar a la puerta de un extranjero. Sin embargo, otros pensaban que, al romperse con el rígido precedente, de raíces ancestrales y místicas, se había creado un ambiente favorable para que se llegara a una sincera amistad entre los Estados Unidos y el Japón, o, por lo menos, a que la hostilidad actual cediera el paso a relaciones más convenientes.

En la Oficina Central de Enlace del Japón se declaró que el cuartel general aliado y el gobierno imperial "habían acordado" mantener secretos los temas de las conversaciones entre el general MacArthur y el emperador Hirohito. Se cree, sin embargo, que se debatieron los asuntos relacionados con la ocupación y la posible abdicación del Emperador, sobre la cual vuelven a circular rumores. Ello no obstante, el marqués Koichi Kido, canciller del Sello Privado y principal asesor del Emperador, manifestó que no hay, por el momento, perspectivas de abdicación, ya que el soberano ha de cumplir personalmente las condiciones impuestas por la declaración de Potsdam.

La entrevista se efectuó en la sala de recepciones de la embajada de los Estados Unidos, donde el general MacArthur tiene su residencia oficial. El soberano llegó en su automóvil con las armas imperiales, acompañado por el Gran Chambelán, almirante Fujita, quien, en visita anterior al supremo comandante aliado, había convenido los términos de la reunión. El automóvil penetró en el recinto de la Embajada por la puerta principal y, en cuanto se detuvo, un lacayo bajó del mismo, abrió la portezuela y se inclinó respetuosamente. El almirante Fujita descendió del coche sin dar en ningún momento la espalda al Emperador, y, al salir éste, también se inclinó con reverencia. En la escalinata, esperaban al soberano el general Bonner Fellers, ayudante del general MacArthur, y el mayor Saubion Bower, intérprete. El emperador Hirohito vestía chaqué y, al llegar junto a los norteamericanos, se quitó la chistera, saludó con una inclinación de cabeza y estrechó la mano del general Fellers. Este presentó al mayor Bower, a quien el Emperador saludó en la misma forma.

El emperador Hirohito fué conducido inmediatamente a la sala de recepciones de la embajada, donde se encontraba el general MacArthur, quien vestía su uniforme militar de campaña, con camisa abierta y sin medalla alguna, pues la visita no tenía carácter oficial. El soberano saludó con una inclinación de cabeza y se acercó al supremo comandante aliado, quien estrechó la mano que le tendía y pronunció un sencillo "buenos días". Después de la intervención de los fotógrafos, el general MacArthur y el emperador Hirohito se trasladaron a un salón inmediato, donde celebraron la entrevista. El general MacArthur procedió en todo momento con correcta dignidad, tratando de hacer menos penosa la situación del Emperador.

Mientras el Emperador conversaba con el supremo comandante aliado, la transición del Japón de la guerra a la paz continuaba a ritmo acelerado. La agencia Domei anunció que el gobierno imperial estaba estudiando la "reorganización general" del Banco del Japón, poderoso instrumento financiero que mantuvo en funcionamiento la máquina de guerra japonesa y las industrias que la sostenían. También dió cuenta la agencia Domei de la inminente disolución de la Asociación del Trabajo Patriótico, único sindicato japonés de tiempo de guerra. Se supone que esta disolución es un primer paso para la organización de sindicatos obreros independientes.

Esta organización puede considerarse como iniciada. Los dirigentes de la Unión de Trabajadores del Mar y del Sindicato de Obreros del Transporte de la capital se reunieron en Yokohama y Tokio, respectivamente, para reconstituir estas agrupaciones, las cuales fueron disueltas al estallar el conflicto. Se sabe que otros sindicatos realizan gestiones preliminares y esperan la disolución de la Asociación del Trabajo Patriótico para volver a la vida. Las fuerzas de ocupación favorecen este movimiento obrero, considerándolo uno de los procedimientos mejores para la eliminación de la ideología totalitaria y de la estructura feudal.

Al mismo tiempo, el dirigente cristiano Toyohiko Kagawa, personalidad que inspira gran confianza a los norteamericanos, y cuyos sentimientos liberales se hallan suficientemente comprobados, celebró una reunión con otros 29 compatriotas a fin de constituir la Sociedad Japonesa por la Paz Internacional. La significativa reunión se desarrolló en la residencia del primer ministro, príncipe Higashi Kuni.

El general Joseph Stilwell visitó al general MacArthur y, poco después, el cuartel general aliado anunció que el 10o. ejército de la Unión iba a dejar el servicio de campaña. Este ejército es el que ocupaba la isla de Okinawa y otras adyacentes, las cuales serán ahora guarnecidas por tropas profesionales. El general Stilwell volverá a Washington, donde se le señalará un nuevo destino.

Según fué revelado hoy, unidades de la 33a. división de infantería, perteneciente al 6o. ejército norteamericano, llegaron hoy a la zona de Kobe, el principal puerto del Japón. De este modo, los soldados de la Unión han extendido por primera vez su ocupación hasta el mar Interior, entre las islas de Honshu, Shikoku y Kyushi.

Cómo grabó Hirohito su discurso de paz

TOKIO, 27 (AP). — Cinco japoneses aguardaban erguidos dentro de una sencilla habitación de antiguo estilo extranjero, completamente cerrada, un refugio a prueba de bombas contra los continuos ataques aéreos norteamericanos. Uno de ellos era el Emperador del Japón. Hirohito hablaba con gravedad ante un micrófono, en tanto que cerca la máquina de grabación giraba suavemente. Durante quince minutos habló bastante rápidamente leyendo de un manuscrito. Al terminar, el soberano dijo a los que se hallaban presentes: "Debemos estar seguros; por lo tanto, haré otra grabación". Así se hizo; y una vez terminada, el Emperador se volvió y dejó la habitación.

Así fué cómo el gobernante japonés hizo su famosa transmisión del discurso de rendición que pudo oírse al día siguiente en todas las islas del territorio japonés. La descripción de esta grabación la obtuvo el mayordomo de palacio, Sr. Sotaro Ishawata, quien era una de las personas presentes en aquella oportunidad. Estábamos sentados en la sala de recepciones del a mayordomía de palacio y Sotaro Ishawata declaró que la habitación donde el Emperador había grabado su discurso se hallaba muy cerca de allí.

El Sr. Ishawata dijo que durante el tiempo en que se desarrolló aquel breve drama, a las 22.30 del día 18 de agosto, el Emperador mantenía una actitud grave y severa y muy poco más dijo que aquellas palabras que grabadas en un disco llevaron a su fin la guerra japonesa. El equipo para la grabación había sido instalado en una habitación pequeña, situada dentro de los muros del palacio, mucho tiempo antes, e Ishawata hubo de esperar un largo rato en compañía de Hiroshi Shimomura, ex presidente de la Oficina de Información, y de Hashiro Chashi, presidente de Radio Tokio. El Emperador entró súbitamente en la habitación, donde le aguardaban en compañía del almirante Fujita, gran chambelán de la corte. Ningún otro japonés se hallaba presente en tal oportunidad y, según se cree, nadie supo que la grabación se realizaría.

Fuera de las terrenos del palacio, el resto de la ciudad de Tokio se hallaba en la obscuridad, a causa de los continuos ataques de los aviones norteamericanos. El pueblo había sido advertido de que el Emperador hablaría por radio a la Nación por primera vez en la historia y su discurso sería transmitido a mediodía.

La mayoría de los japoneses esperaba que su emperador les exhortara a continuar luchando hasta la muerte. La mayordomía del palacio, donde se realizó la grabación del discurso, es un moderno edificio de tres pisos situado a unos pocos metros de la arcada medieval que señala el acceso principal a los terrenos del palacio. A la entrada hay una larga mesa adornada con floreros llenos de blancos crisantemos, en la que los visitantes firman antes de entrar. Sobre la colina situada a corta distancia de la mayordomía están los cimientos de la residencia personal del Emperador, que, según dicen los japoneses, fué alcanzada por tres bombas el 25 de mayo último. Es evidente que aquél era un edificio de importancia, pero probablemente el Emperador tenía otra residencia tras de la alameda que se halla a cerca de un kilómetro de la entrada principal. El mayordomo de palacio nos dice que el Emperador no se hallaba en Tokio la noche en que las bombas norteameri canas estallaron dentro de los terrenos del palacio. El secreto del Emperador no se mantuvo por completo y unas horas más tarde de haber grabado el disco, centenares de soldados japoneses irrumpieron en la mayordomía de palacio en una tentativa, fracasada, para impedir la capitulación destruyendo el disco del discurso.

Los aviadores norteamericanos ejecutados

LONDRES, 27 (AP).—La radioemisora de Nueva Delhi, citando a un corresponsal en Shanghai, informó que se ha confirmado la ejecución, consumada por los japoneses, de los ocho aviadores norteamericanos integrantes de la formación que bombardeó a Tokio el 18 de abril de 1942. "Estos aviadores —dijo el locutor— fueron ejecutados cerca de Shanghai el 10 de octubre de 1942, tras una parodia de proceso que duró apenas 30 minutos y que se realizó en japonés. Los nombres de los oficiales japoneses que intervinieron en el proceso han sido incluídos en la lista de criminales de guerra de la zona de Shanghai, que será entregada a las autoridades chinas".

Fueron numerosas las bajas japonesas en la contienda

LONDRES, 27.—El comentarista de asuntos referentes a la situación en el Lejano Oriente, capitán de escuadrilla Charles Gardner, ha escrito para LA NACION el siguiente artículo:

Mediante prolijas investigaciones efectuadas en la oficina de estadísticas del ejército japonés, se han podido saber ahora las bajas sufridas por el Imperio durante la guerra mundial No. 2. La primera de estas cifras, que han sido publicadas por los aliados, muestra el total de las bajas, que llegan a 5 millones, incluyendo los enfermos y heridos. La marina perdió 157.000 hombres y el ejército 310.000. Las bajas mortales sufridas por los nipones revelan los resultados de la campaña realizada por el comando aliado de Asia sudoriental, especialmente en la fase de la campaña de Birmania. De este total de 310.000 muertos, casi 130.000 lo fueron en Birmania, figurando en esta cantidad aquellos que fueron contados y enterrados por el XIV ejército británico durante los años 1944-45. Es decir, que un solo ejército aliado, en poco más de un año, dió cuenta del 42 o|o del total de soldados japoneses que perdieron la vida en la guerra por cualquier causa.

En verdad la cifra exacta es quizás superior al 42 o|o. Hablando recientemente en Londres, el general Sir William Slim, que comandara el XIV ejército en Birmania, y que ahora es comandante en jefe de todas las fuerzas terrestres aliadas en el sector de Asia sudoriental, dijo que el ejército a su mando no contaba como muerto a un soldado nipón hasta que "había enterrado su pequeño cuerpo amarillo".

Evidentemente miles de japoneses murieron, pero no pudieron encontrarse sus cuerpos. Por ejemplo: aquellos que perecieron como consecuencia de los incesantes ataques de la aviación en la selva; los que murieron de hambre y enfermedades en las selvas; los que murieron en Sittang, como consecuencia de los monzones, y los cientos de heridos graves que fueron muertos por sus propios compañeros a fin de no tener que transportarlos por ser carga inútil, o para que no empeorasen las condiciones de la organización médica japonesa, ya abarrotada. A estos totales adicionales deberán agregarse las bajas enemigas en el sector del comando asiático sudoriental durante los años 1942 y 1943, que no han sido incluídas en la cifra de 130.000. Parece casi seguro que cuando los aliados hayan revisado la totalidad de los archivos japoneses con minuciosidad, las cifras finales demostrarán que el total se elevará a 150.000, o sea que casi la mitad de soldados japoneses que perecieron en todo el transcurso de la guerra, fueron muertos en Birmania. De los 160.000 restantes, alrededor de 90.000 a 100.000 murieron en la campaña de Okinawa. La mayor "matanza" siguiente ocurrió en las Filipinas (30.000), y los australianos dieron cuenta de 14.000 en Nueva Guinea y la zona de Nueva Bretaña. Saipán, Iwo Jima, Guam y otras operaciones aliadas para las cuales se han dado cifras relativas de bajas japonesas, que hacen ascender el número de víctimas a 80.000.

De lo anterior puede apreciarse que las cifras probables de muertos japoneses durante las distintas operaciones de la guerra, en todos los teatros de la misma, ascienden a 330.000, lo cual hace que las cifras oficiales dadas por los japoneses —o sea 310.000— son bastante exactas, especialmente si se tiene en cuenta las dificultades de conocer las cifras de enemigos muertos en la selva.

HECHOS SALIENTES DE AYER

Jueves 27 de septiembre de 1945

	Pág.
El Consejo de Cancilleres trató un pedido francés	1
FUÉ COMENTADA LA ENTREVISTA MacARTHUR-HIROHITO	1
EXISTE AGITACIÓN EN ANAM Y OTROS PAÍSES DE ASIA	1
El gobierno de Hungría fué reconocido virtualmente por la Unión	3
Diversos países europeos firmaron un acuerdo sobre transportes	3
Comunicáronse al exterior las razones del estado de sitio	1
Vientos huracanados azotaron a diversas zonas del país	1

EL TIEMPO — Pronóstico del Serv. Met. Nac.

HOY: Bueno y fresco. Poco cambio de temperatura. Otras informaciones en la página 11

Ayer: Temp. máx., 18.4; mín., 10
Sol: saldrá hoy a las 6.36; se pondrá a las 18.54, hora oficial

LA UNIÓN AYUDARÁ CON UN EMPRÉSTITO A LOS BRITÁNICOS

WASHINGTON, 27 (AP).—Mientras continúan las conversaciones financieras británico-norteamericanas para estudiar las necesidades económicas de Gran Bretaña, ha trascendido que los funcionarios de los Estados Unidos están redactando un proyecto para ofrecer a los británicos un préstamo de 5000 millones de dólares. El mencionado préstamo se hará a muy bajo interés, sin restricción alguna con respecto al destino que se dé a la suma. La presentación de este proyecto al Congreso norteamericano dependerá de las próximas negociaciones anglo-norteamericanas y de la aceptación oficial de dicho proyecto por los gobiernos de Washington y de Londres.

Progreso de las negociaciones

WASHINGTON, 27 (R).—Las tareas preliminares y de exploración de las conversaciones financieras entre los delegados británicos y norteamericanos en esta capital han terminado prácticamente.

El embajador británico, Lord Halifax, y el consejero financiero Lord Keynes, y por la parte norteamericana, el secretario ayudante de Estado, William Clayton, y el secretario del Tesoro, Frederick Vinson, se volverán a reunir después del receso de quince días, que ahora han acordado, para considerar las recomendaciones hechas por los dos comités, sobre los principales aspectos de la cuestión, que son: primero, ayuda financiera provisional que podría ser aceptada por los Estados Unidos y Gran Bretaña, y segundo, disminución de las barreras comerciales entre las dos naciones.

Préstamos a otros países

WASHINGTON, 27 (R).—Están casi terminadas las negociaciones para el otorgamiento de un empréstito de 50.000.000 de dólares a Holanda por el Banco de Importación y Exportación, según se anunció esta noche.

Un empréstito similar a 30 años de plazo y con un interés de 2 3/8 por ciento será concedido a Bélgica, cuyo ministro de Relaciones Exteriores se halla en esta capital.

En la misma categoría que los empréstitos para Holanda y Bélgica se halla un crédito de 240.000.000 de dólares del Banco de Importación y Exportación para Francia, cuyas negociaciones ya han sido completadas, pero no finalmente anunciadas.

"IZVESTIA" CENSURA AL MARISCAL M. WILSON

MOSCU, 27 (AP).—El diario "Izvestia" acusa al mariscal Sir Henry Maitland Wilson, jefe de la misión británica en los Estados Unidos, de intentar incitar al pueblo norteamericano contra Rusia, basándose para hacer esta acusación en la entrevista que aparece en el diario "Baltimore Sun". Afirma que "desarrolla un peligroso juego", al recomendar la formación de un bloque occidental para hacer frente a la Unión Soviética, China y los Estados Unidos.

El artículo de "Izvestia", aparte de constituir un violento repudio de las manifestaciones del mariscal Wilson, ha contribuido a agudizar la creencia existente en ésta de que ciertos círculos británicos tratan de formar un bloque occidental político europeo para aislar a Rusia.

Dicho diario califica al mariscal Wilson de segundo o quizá tercer violín en la orquesta que toca música antisoviética, juntamente con ciertos sectores de la prensa que apoyan este movimiento contra la Unión Soviética, los Estados Unidos y China.

SE FORMÓ UN NUEVO GOBIERNO EN AUSTRIA

LONDRES, 27 (AP).—La radioemisora de Viena anunció que se formó un nuevo gobierno representativo de "toda Austria" bajo la presidencia del Dr. Karl Renner y agregó que la asamblea de dirigentes provinciales aprobó los planes para la elección general a realizarse el 25 de noviembre.

El locutor agregó que se crearía un nuevo ministerio y dos subsecretarías y que la asamblea aludida aprobó una resolución pidiendo el inmediato reconocimiento del gobierno del doctor Renner por las potencias aliadas y la aceptación de Austria como "nación unida". Otra de las mociones aprobadas recomienda la extensión de todas las leyes promulgadas por el actual gobierno a todo el territorio austríaco.

LA POLÍTICA DE LOS ESTADOS UNIDOS CON RESPECTO A ESPAÑA

WASHINGTON, 27 (por Antonio de la Villa (INS). — La carta de Roosevelt, puesta en circulación por el Departamento de Estado, a propósito del general Franco, sigue siendo objeto de comentarios en los círculos hispanos relacionados con la diplomacia hispanoamericana, muy interesada por estos días en conocer una actitud concreta y oficial del gobierno de Washington respecto a los problemas españoles.

Aun cuando la carta de Roosevelt justifica a Washington en la decisión de mantener suspendidos los aprovisionamientos de combustibles y las exportaciones comerciales a España, la medida es resultado de los acuerdos que tomaron la Conferencia de San Francisco y la de los "tres grandes" en Potsdam.

Virtualmente, el Departamento de Estado no muestra ya interés en mantener vínculos diplomáticos con España. Lo demuestra un hecho ocurrido recientemente. Hace pocos días, el representante del gobierno español en Washington, Sr. Cárdenas, celebró una fiesta oficial y él mismo se encargó de dar una nota a la prensa diciendo que la Embajada había estado atestada de españoles. La noticia era cierta, pues los españoles a que se refería eran las familias de los funcionarios de la representación diplomática, que fueron como 300. Pero lo que no pudo decir fué el número de representantes acreditados de otros países que asistieron, porque, con excepción de uno europeo —Portugal— y dos americanos, ninguno se hizo presente.

Todo esto coincide con el reconocimiento del gobierno provisional de la República Española por parte de México, Guatemala y Panamá, y con las claras evidencias de que otros países como Cuba, Uruguay y Costa Rica se hallan dispuestos a hacer lo mismo. Coincide también con el acto que acaba de celebrarse en pleno Broadway, en Nueva York, donde 20.000 norteamericanos de origen hispánico pidieron la ruptura de relaciones con el general Franco, y con las gestiones que en todas las calles de las principales ciudades de los Estados Unidos se están haciendo hoy, con autorización oficial, en favor de los españoles en Francia. Coincide, finalmente, con la ya cercana reunión de los cancilleres en Río de Janeiro, donde Guatemala anuncia que va a pedir la ruptura de relaciones, en toda América, con el gobierno de Madrid.

Publicación de la carta en Madrid

MADRID, 27 (AP).—Con la aprobación del embajador Norman Armour, la embajada norteamericana publicó en su boletín el texto completo de la carta que el extinto presidente Roosevelt enviara al citado diplomático condenando el régimen del general Franco. El boletín tiene una reducida pero selecta circulación y es distribuído entre altos funcionarios españoles.

La noticia de la publicación del texto de la carta ha llegado a España por radiotelefonía, pero la publicación del boletín de la embajada norteamericana establece claramente que Mr. Armour está dispuesto a realizar los mejores esfuerzos para llevarla a la atención de los funcionarios españoles.

Los hombres de negocios españoles son los primeros en destacar la importancia de la carta. Miles de ellos, que alientan esperanzas de intensificar el comercio de postguerra con los Estados Unidos, reconocen la amenaza que implican los términos de la carta. Muchos miles más se preguntan si el gobierno británico tomará una actitud similar.

Hay informaciones de que la carta del extinto presidente ha sido traducida al castellano y copiada en mimeógrafos, para distribuir las copias en la Puerta del Sol, pero hasta el momento el corresponsal no ha podido comprobar la verdad de tales aseveraciones.

La reacción de la prensa refleja también la actitud del Gobierno; nada dice sobre la carta. El proceso lógico del pensamiento oficial español dice: los Estados Unidos tienen una embajada en Madrid; España tiene una embajada en Washington; los norteamericanos compran productos españoles, en consecuencia las relaciones entre ambas naciones son extraordinariamente amistosas.

Los periódicos españoles, sometidos a una estricta fiscalización, no han perdido oportunidad para hacer resaltar las compras hechas por los Estados Unidos, aun cuando se trataba de unas pocas toneladas de plátanos en las Canarias. Empero, ningún diario publicó palabra alguna acerca de las manifestaciones del presidente Truman sobre el régimen franquista, y todos eliminaron el párrafo de la declaración de Potsdam que se refería a España.

Otro de los medios de difusión de la carta del presidente Roosevelt podría ser el boletín noticioso del Departamento de Estado. Pero la edición diaria, que se hace en idioma inglés, sólo tiene unos 500 ejemplares, en tanto que la edición castellana es semanal. Sin embargo, algunos ejemplares de ese boletín son recibidos por los funcionarios españoles, y así éstos se enterarán, sin que quede lugar a dudas, que los Estados Unidos no aprueban el actual régimen y no le prestarán ayuda económica.

Manifestación en Montevideo

MONTEVIDEO, 27 (INS). — Una gran manifestación popular se hará extensiva en esta capital, el 12 de octubre próximo, para pedir la ruptura de relaciones con el régimen del general Francisco Franco.

Protesta de los ferroviarios franceses

PARIS, 27 (R.).—Después de la reunión realizada por la Federación de Obreros Ferroviarios, se publicó un comunicado diciendo que se ha dirigido al ministro de Relaciones Exteriores, M. Georges Bidault, para protestar contra "la cruel represión del gobierno de Franco contra los defensores de la democracia", y pidiendo la liberación de los patriotas republicanos españoles Alvarez y Zapirain. El comunicado califica de "incomprensible" la actitud del gobierno francés, que, dice, en vez de romper las relaciones diplomáticas con el gobierno de Franco, recientemente concertó un acuerdo comercial con él.

La actitud de Bolivia

LA PAZ, 27 (INS).—Tras una inesperada reunión del gabinete boliviano trascendió que el ministro de Relaciones Exteriores, Sr. Chacón, ha recomendado la inmediata ruptura de relaciones con el gobierno del general Franco.

SERVICIO AEREO MILITAR DE LA UNION

WASHINGTON, 27 (AP).—El comando de transportes aéreos militares de los Estados Unidos anuncia que mañana comenzarán vuelos regulares, en los cuales aviones que partirán del aeródromo nacional, en Washington, irán a Nueva York, Bermuda, Santa María (Azores), Casablanca, Trípoli, El Cairo, Abadan (Irán), Karachi (India), Calcuta, Luliang, a 80 kilómetros al este de Kunming (China), Manila, Guam, Kwajalin, Isla Johnston, Honolulu, San Francisco, Kansas City y Washington.

El tiempo total de vuelo será de 120 horas 45 minutos y 30 horas 15 minutos en tierra en las escalas. El vuelo más extenso será de Honolulu a San Francisco; 3859 kilómetros.

En el primer vuelo viajarán tres periodistas, incluso Mr. Paul Miller, de The Associated Press. Los vuelos se iniciarán los viernes, en Washington, y están limitados al personal militar y correo, pero aquellos civiles que demuestren que viajan en relación con asuntos de interés nacional podrán realizar el recorrido total, que costará 2431 dólares, más el 15 por ciento como impuesto al transporte.

La partida del primer avión en esta ruta coincidirá con el 21o. aniversario del primer vuelo militar norteamericano alrededor del mundo, realizado en 1924. Los Globsters, como se denominarán los aparatos empleados, llevarán 20 pasajeros y seis tripulantes.

Estos aviones serán transferidos después a empresas civiles.

LA HUELGA AFECTA EN LA UNIÓN A LAS FUERZAS ARMADAS

WASHINGTON, 27 (AP).—El secretario de Trabajo, Mr. Schwellenbach, anunció que se ha notificado al ejército y a la marina que no se les proporcionará más combustible después de la semana próxima, a menos que la producción, paralizada por la huelga, sea reanudada de un modo completo.

En su comunicación agrega: "Debemos restablecer las cosas para principios de la semana próxima, puesto que las existencias de petróleo descenderán a su punto crítico a mediados de semana". Añade que no tiene conocimiento de que el Gobierno proyecte tomar el control de los establecimientos de los campos petrolíferos.

El Congreso de Organizaciones Industriales autorizó a la Unión de Obreros del Petróleo a efectuar un paro general en toda la Nación, en caso que fracasaran las gestiones de conciliación del Gobierno.

Entretanto, la huelga de ascensoristas continúa su curso, sin que haya nada que evidencie su pronta solución. La conferencia convocada por la Unión Obrera, entre los empleadores y huelguistas, continuaba esta tarde, al parecer sin lograr mayores progresos. Se calcula que asciende a 370.000 el total de obreros afectados por la huelga en toda la Nación.

Los últimos cálculos policiales indican que la huelga de los ascensoristas afecta a 2025 altos edificios. Julius Hochman, vicepresidente de la Unión Internacional de Trabajadores de Vestidos para Mujeres, manifestó que el paro ha costado ya 15 millones de dólares a la industria del vestido en pedidos de otoño e invierno. Añadió que los trabajadores de la industria que se han negado a cruzar por entre los grupos de huelguistas, han perdido ya 3.500.000 dólares en salarios. Muchos de aquéllos trabajan a destajo.

SIGUE EN CANADÁ LA HUELGA DE LA CARNE

MONTREAL, 27 (AP).—Anoche comenzaron a registrarse actos de violencia debido a la huelga de la carne, decretada como protesta por el programa de racionamiento del Gobierno, cuando los carniceros atacaron a los frigoríficos y rompieron los vidrios de varias carnicerías, que no habían tomado en cuenta sus advertencias de que mantuvieran los comercios cerrados. Las incursiones de los huelguistas siguieron a una reunión a la que asistieron aproximadamente 500 carniceros, matarifes y empleados, durante la cual se votó la continuación de la huelga, que llega hoy a su cuarto día. Los dirigentes del movimiento informaron a la reunión que habían enviado un mensaje al primer ministro, Mr. Mackenzie King, pidiendo una conferencia con el Gabinete.

Entretanto, los huelguistas recibieron promesas de apoyo de la Unión de Empleados de Hoteles y Restaurantes, de la Unión Internacional de Empleados de Comercio y de los estibadores, que ayer se negaron a cargar los barcos anclados en el puerto de Montreal.

Por tercer día consecutivo ha faltado casi carne en Montreal y pueblos cercanos.

LA FABRICACIÓN DE PAPEL PARA DIARIOS EN CANADÁ

MONTREAL, 27 (AP).—Para fin de año serán dejadas sin efecto las restricciones impuestas por el gobierno canadiense sobre la producción de papel para diarios. En tal forma, los industriales esperan para junio del año próximo estar fabricando nuevamente casi todos los tipos de dicho papel.

La industria, a partir del levantamiento de las restricciones, deberá establecer su propio sistema de asignaciones, teniendo en cuenta primordialmente los mercados de ultramar.

SE REUNIRÁ EL COMITÉ DE DEFENSA CONTINENTAL

MONTEVIDEO, 27 (Esp.).—Hoy cambiaron ideas algunos miembros del Comité Consultivo de Emergencia para la Defensa Política del Continente. No se efectuó sesión porque dos de los integrantes de ese organismo se hallan ausentes y otro se encuentra enfermo, esperándose hacerlo en el transcurso de la semana próxima. El comunicado oficial proporcionado a la prensa dice: "Teniendo en cuenta la resolución VII de la Conferencia de México, sobre problemas de la guerra y de la paz, que recomienda a que las repúblicas participantes intensifiquen, tanto individual como colectivamente, sus esfuerzos para extirpar los focos restantes de influencia subversiva del Eje en el hemisferio, sea qué dicha influencia se realice por los Estados del Eje, por su satélites o por agentes de ambos, confiando el Comité Consultivo de Emergencia para la Defensa Política la preparación y sometimiento a los gobiernos americanos de recomendaciones específicas tendientes a asegurar el cumplimiento efectivo de lo previsto en esta resolución, los miembros presentes del Comité iniciaron en el día de hoy un cambio de ideas sobre este particular. Se decidió asimismo, convocar a una sesión para la semana próxima".

Aunque el comunicado no lo dice, según fuentes generalmente bien informadas, los miembros del Comité que asistieron se ocuparon preferentemente de la situación creada por la prolongación en España del gobierno del general Franco, existiendo una tendencia favorable a que sean consultados al efecto los gobiernos de los países americanos.

LA CONFERENCIA OBRERA DE PARIS

PARIS, 27 (R).—Como consecuencia del poderío demostrado en el primer debate plenario sobre la constitución de la propuesta Federación Mundial de Organizaciones Obreras, el grupo de la extrema izquierda de la conferencia parece hallarse en situación de fiscalizar la mayoría de los votos, en muchas cuestiones sobre las cuales se plantearon divergencias con la extrema derecha, que dirige el representante británico Sir Walter Citrine.

Se considera, sin embargo, poco probable que el grupo de la izquierda, que activamente dirigen el representante soviético Vasili Kuznetzov y Lombardo Toledano, de la Confederación Latinoamericana del Trabajo, empleen esta fuerza con fines prácticos, pues se muestran ansiosos de preservar la unidad de los organismos obreros en todo el mundo.

Los británicos obtuvieron durante el debate el apoyo de las delegaciones de Holanda y Bélgica, y se sabe que también trabajaron para ellos las delegaciones escandinavas. En cuanto a los norteamericanos, a juzgar por el discurso que pronunció Sidney Hillman, jefe del Congreso de Organizaciones Obreras de Estados Unidos (C. I. O.), parece orientarse hacia la izquierda, aunque dejando el margen suficiente para cualquier evolución posterior. En general, se considera la actitud del C. I. O. elemento de equilibrio entre uno y otro sector.

El grupo de la izquierda tiene el apoyo activo, además de Rusia y la América latina, de la mayor parte de los Dominios y colonias británicas y Francia.

Aunque la redacción de la constitución de la nueva federación ha sido completada en las conferencias de Londres, París y San Francisco, y sometida al Congreso Nacional de las Organizaciones Obreras, los miembros de la delegación británica todavía piden un plazo para estudiarla.

La sorpresa la proporcionó el señor Lombardo Toledano, quien pronunció un discurso conciliatorio, en el cual se pusieron de manifiesto muchos puntos de acuerdo con Sir Walter Citrine. Se había expresado anteriormente que los británicos tendrían la intención de retirarse de la Conferencia, y que Sir Walter Citrine se había decidido a retirar el apoyo británico a la nueva organización.

BRASIL

LA REDACCIÓN DE UNA NUEVA CONSTITUCIÓN

RIO DE JANEIRO, 27 (AP).—El profesor Sampaio Doria, decano de la Facultad de Derecho de San Pablo, se dirigió al Tribunal Electoral Superior de esta capital pidiéndole que prepare y someta a la consideración del presidente Vargas un proyecto de ley que atribuya al próximo Congreso la redacción de una nueva Constitución.

El profesor Doria señaló que el Congreso que va a ser elegido el 2 de diciembre debe tener poderes constituyentes, distintos de los que suelen atribuirse a las asambleas constituyentes específicas. Agregó que, a fin de evitar dudas en el espíritu público, el tribunal debería preparar un proyecto por el que los diputados y senadores elegidos el 2 de diciembre se reunirían en asamblea nacional para aprobar la Constitución de 1937 o para votar y promulgar una nueva Constitución, tras lo cual se separarían en Cámara de Diputados y Senado para el ejercicio de sus funciones normales.

El magistrado Edgard Costa sugirió que el tribunal debe oír al procurador general, Dr. Hahnemann Guimaraes, antes de tomar una decisión.

Los "queremistas" y comunistas realizan una vigorosa campaña para que se elija el 2 de diciembre una asamblea constituyente en lugar de presidente y legisladores.

HARÁ UNA VISITA A WASHINGTON EL MARISCAL ZHUKOV

WASHINGTON, 27 (AP). — La Casa Blanca anunció que, en respuesta a la invitación que le extendió el presidente Truman, el mariscal Grigori Zhukov llegará por vía aérea a Nueva York el 4 de octubre próximo para realizar una visita a los Estados Unidos. No se ha revelado en qué fecha el mariscal Zhukov, representante de Rusia en el Consejo Interaliado de Fiscalización con sede en Berlín, se entrevistará con el primer magistrado de la Unión, como tampoco otros detalles sobre sus actividades en los Estados Unidos.

Mientras se formulan conjeturas acerca de la posibilidad de que el mariscal Zhukov haga gestiones en Washington para que se dé participación a la Unión Soviética en el secreto de la bomba atómica, en otros círculos se expresa que acaso se trate de la devolución de la visita que el general Dwight Eisenhower hizo el mes pasado a Moscú. Son muchas las especulaciones que se tejen acerca de los temas que tratarán el presidente Truman y el héroe de la Unión Soviética, pero resulta lógico que esas dos grandes figuras, que fueron en un tiempo soldados rasos de las fuerzas armadas de sus respectivos países, mencionen por lo menos el arma más destructiva de la historia: el proyectil atómico.

Mr. Truman, que llegó de simple soldado en la guardia nacional en 1905 a ser comandante en jefe de las fuerzas armadas norteamericanas, está en favor —según se informa— de un sistema conjunto de control de la bomba atómica y de los progresos que se efectúen en ese campo, y se presume que Rusia podría ser la primera potencia que conociese el secreto en cuestión. El mariscal Zhukov, que después de ser soldado raso en los ejércitos zaristas alcanzó con el tiempo el cargo de jefe del estado mayor de los ejércitos soviéticos, es una de las figuras militares más gloriosas de un país que ha declarado tener títulos a compartir el secreto de la bomba atómica.

El miembro de la Cámara de Representantes Mr. Arends (republicano, de Illinois), integrante de la Comisión de Asuntos Militares de ese cuerpo, declaró que si el mariscal Zhukov está autorizado para hablar sobre la bomba atómica, "los Estados Unidos y la Unión Soviética podrán discutir esa cuestión abierta y francamente". Agregó que, a su juicio, cualquier decisión final será materia de un acuerdo entre las tres grandes potencias o acaso entre las cinco mayores naciones del mundo. Es probable, por otra parte, que el mariscal Zhukov esté en condiciones de proporcionar al presidente Truman una serie de detalles adicionales sobre otras cuestiones de interés internacional.

La desmovilización

MOSCU, 27 (AP).—El diario "Estrella Roja" dice que aunque el ejército rojo tiene ante sí una enorme tarea, podrá realizarla con menos tropas. Al comentar la desmovilización, el órgano del ejército soviético ofrece un cordial saludo a los luchadores amigos que retornan a la labor pacífica. Nuestros soldados tendrán ahora mayor vigor, inspiración y energía para continuar su diaria tarea de aumentar el poderío de las fuerzas armadas de la Unión Soviética. La desmovilización reducirá, como es natural, el número de nuestras tropas, pero aun en esas condiciones el ejército rojo seguirá siendo el fiel baluarte de la libertad y la independencia del Estado soviético y arma poderosa para la paz, la seguridad y la libertad de su pueblo".

URUGUAY

LA FORMACIÓN DEL NUEVO MINISTERIO

MONTEVIDEO, 27 (Esp.). — En los círculos parlamentarios, el tema preferente de hoy fué la modificación del Gabinete, que ya no puede demorar, presumiblemente, sino escasos días, los necesarios para que se pronuncien los diversos sectores consultados. No sería extraño que mañana mismo se diera en ese sentido un paso grande, desde que han sido convocados aquellos que están dispuestos a colaborar o a seguir colaborando, según los casos, en la gestión del gobierno del Dr. Amézaga, con el fin de concretar su pensamiento sobre candidaturas.

Según informes recogidos en los mismos círculos dejarían el Gabinete el canciller, ingeniero José Serrato; el ministro de Salud Pública, Dr. Luis Mattiaudas; el de Instrucción Pública, Dr. Adolfo Folle Juanicó, y el de Ganadería y Agricultura, ingeniero Arturo González Vidal, y permanecerían en sus puestos el ministro del Interior, Dr. Juan José Carvajal Victorica; el de Defensa, general Alfredo R. Campos; el de Obras Públicas, D. Tomás Berreta, y el de Hacienda, Dr. Héctor Alvarez Cina.

Los nuevos secretarios de Estado serían el Dr. Eduardo Rodríguez Larreta, en Relaciones Exteriores; el señor César Mayo Gutiérrez, en Ganadería y Agricultura; el Dr. Clivio Nario, en Salud Pública; el Dr. Eduardo Blanco Acevedo, en Instrucción Pública, y el Dr. Gustavo Gallinal, en Industrias y Trabajo. De esta manera integrarían el Gabinete tres batllistas, dos blancoacevedistas, dos nacionalistas independientes y el Dr. Carvajal Victorica y el general Campos, que no representan a ningún partido político.

En concreto de los 131 miembros que integran la Asamblea General, el Gabinete contaría con el apoyo seguro de 74 votos, aparte de los batllomiristas, los católicos, los comunistas y los socialistas, que son 23, y que no realizan oposición sistemática, pues muchos de ellos apoyan, en general, al Gobierno. La oposición resuelta y permanente seguiría estando a cargo del herrerismo, cuyos legisladores entre senadores y diputados, suman 30.

FONDOS PARA GASTOS DE LA CONFERENCIA DE RIO

RIO DE JANEIRO, 27 (AP).—El presidente Vargas firmó un decreto por el que destina la cantidad de tres millones de cruceros para subvenir los gastos que ocasione la conferencia interamericana que se reunirá en esta capital el 20 del mes próximo.

FUÉ RECONOCIDO EL GOBIERNO HÚNGARO POR LOS E. UNIDOS

BUDAPEST, 27 (AP). — Los Estados Unidos han otorgado el reconocimiento al gobierno húngaro en la forma de un ofrecimiento para negociar un tratado de paz. Se ha sabido que el ofrecimiento fué formulado el sábado pasado, es decir, dos días antes de que los rusos presentaran la proposición de reconocerlo, y que en la tarde del miércoles el primer ministro Miklos aceptó el ofrecimiento norteamericano.

La nota norteamericana fué entregada al ministro de Relaciones Exteriores, Sr. Janos Gyongyosyi, por Mr. Arthur Schoenfeld, quien preside la misión diplomática norteamericana en Hungría. Aunque se entiende que la medida ha sido adoptada después de conversaciones con las otras grandes potencias, el mariscal Klementi Voroshilov, comandante de las fuerzas de ocupación soviéticas en Hungría, aparentemente no tuvo conocimiento hasta el domingo pasado de que el primer ministro Miklos realizaría una reunión de gabinete el lunes para considerar el ofrecimiento norteamericano, ante lo cual le pidió que la suspendiera hasta que pudiera recibir una respuesta de Moscú. Se informa que el Sr. Miklos habría insistido en realizar la reunión de gabinete el martes.

En circunstancias en que se estaba realizando la reunión se presentó el mariscal Voroshilov e hizo entrega del ofrecimiento de Moscú concediendo el reconocimiento diplomático. Se cree que los rusos proyectaban tratar las condiciones del tratado de paz más adelante.

Se dice que el ofrecimiento norteamericano contempla la realización de gestiones del tratado de paz con el restablecimiento de las relaciones diplomáticas como parte integrante de las condiciones del tratado.

En lo que se refiere a la misión diplomática británica, ésta tiene conocimiento de que no se ha producido hasta ahora cambio alguno en la anunciada política de Gran Bretaña para con el actual gobierno húngaro.

Se ha manifestado que debido a las representaciones formuladas por el mariscal Voroshilov, el gabinete húngaro dió a conocer primero el ofrecimiento de Moscú y su aceptación. Los diarios de Budapest sólo insinúan la inminencia del reconocimiento norteamericano.

Esta medida de los Estados Unidos ha eliminado los obstáculos para la realización de las próximas elecciones, anunciadas para noviembre.

Tensión en Atenas

ATENAS, 27 (AP). — El gobernador militar de Atenas ordenó que todas las tropas permanezcan en sus cuarteles en la fecha con motivo de cumplirse hoy el primer aniversario del levantamiento de los elementos de EAM. Se ha advertido en esta capital una intensificación del clima de violencia que se ha creado con motivo de la celebración de la citada fecha. El acuartelamiento de las tropas ha sido dispuesto para evitar la intervención de los soldados en los choques que podrían producirse entre las fuerzas policiales y los elementos de EAM.

Las elecciones griegas

ATENAS, 27 (AP).—Se tiene entendido que el gobierno griego emitirá en el curso de la semana próxima un decreto fijando la fecha de elecciones, las que se realizarían a mediados de diciembre.

Probables reuniones de ministros

ATENAS, 27 (INS).—Se juzga inminente la renuncia de varios ministros a consecuencia del anuncio efectuado por el primer ministro, de que en el próximo mes de diciembre se realizarán elecciones generales, a lo cual se oponen diversos sectores políticos, considerando que deben ser aplazadas.

Grecia y la paz en Italia

ATENAS, 27 (AP).—En fuentes dignas de confianza se dijo que Grecia está redactando sus propuestas con relación al tratado de paz con Italia, las que serán sometidas al comité con sede en Londres, después de que termine la Conferencia de Cancilleres. Cláusulas especiales de estas propuestas tratan de las reparaciones, y de la restitución de estatuas y objetos arqueológicos, que según se alega, han sido robados por los italianos antes y durante la ocupación.

Huelga general en Trieste

BELGRADO, 27 (INS).—Se declaró en Trieste la huelga general, paralizando sus actividades unos 300.000 trabajadores.

Tropas británicas patrullan la ciudad, en la que no se han registrado hasta ahora incidencias.

Aplazarán las elecciones en Polonia

VARSOVIA, 27 (AP).—Las elecciones generales que se iban a realizar en Polonia, de acuerdo con la declaración de Potsdam, serán postergadas. El diario "Zycie Warszawy", considerado como el reflejo de la opinión del Gobierno, declara en un editorial: "Hay alrededor de dos millones de polacos en el exterior, y no se puede hablar de elecciones antes de su retorno al país". Agrega el periódico que ya ha comenzado el regreso de los polacos que se encuentran en el Oeste.

No dejan regresar a los polacos

MOSCU, 27 (R).—El corresponsal de la agencia oficial soviética en El Cairo informa que aproximadamente 200 miembros del ejército polaco en el Mediano Oriente, que expresaron sus deseos de regresar a Polonia, fueron destinados a un campo de concentración en Egipto por los reaccionarios polacos.

Añade el corresponsal que todos fueron enviados en camiones con destino desconocido, dos días después que se inscribieron en la lista de repatriación, formada como consecuencia del plan anunciado por el general Sir Bernard Paget, comandante en jefe británico en Mediano Oriente.

LA NACION

R. N. PROP. INTELECTUAL Nº 146.104

VENCIMIENTO DE SUBSCRIPCIONES

Los lectores de LA NACION cuyas subscripciones vencen a fin de este mes deben apresurarse a renovarlas con el objeto de que puedan seguir recibiendo el diario sin interrupción alguna.

Precio del ejemplar . . . 10 centavos
Ediciones dominicales y extraordinarias . . . 15 „

TARIFA DE SUBSCRIPCIONES
Edición diaria

Capital, Interior, Toda América y España		Exterior
Un mes (*) . . .	$ 3.—	—
Tres meses . . .	„ 9.—	$ 25.—
Seis meses . . .	„ 18.—	„ 50.—
Un año	„ 36.—	„ 100.—

(*) Un mes, solamente Capital

Edición Dominical Exclusivamente Excepto Capital

Seis meses . . .	$ 4.—	$ 12.—
Un año	„ 8.—	„ 24.—

Giros y correspondencia a nombre de la Administración: Casilla de Correo 773

REUNIOSE EN ROMA LA ASAMBLEA CONSULTIVA

ROMA, 27 (AP). — El gabinete de Parri ha sido advertido por el miembro socialista de la Asamblea Consultiva, Sandro Pertini, en un fogoso discurso, de que puede desencadenarse la guerra civil en Italia, a no ser que el Gobierno ordene la realización, para el plazo más próximo posible, de las elecciones generales.

En medio de atronadores aplausos del sector izquierdo de la Asamblea, el mencionado asambleista expresó que la guerra civil traería a Italia desgracias mayores que las que ahora soporta, y añadió: "Las clases trabajadoras saben esto perfectamente. Que el Gobierno lo tenga presente y nos dé las elecciones generales".

Los disturbios en Lecce

ROMA, 27 (AP).—Un comunicado del Gobierno revela que tres personas perdieron la vida y numerosas otras quedaron heridas durante las tumultuosas manifestaciones de 10.000 trabajadores, que protestaron en Lecce por el elevado costo de la vida. Los desórdenes comenzaron el 24, cuando los manifestantes se congregaron delante de la Prefectura y trataron de entrar en ella a viva fuerza. Los carabineros se opusieron y en la refriega fueron desarmados varios de ellos y se entabló luego un tiroteo con la policía.

Juan Ruiz de Luna Rojas

MADRID, 27 (R.).—El famoso ceramista Juan Ruiz de Luna Rojas, propulsor del arte talaverano, ha fallecido en Talavera de la Reina, a la edad de 82 años. Murió rodeado de su esposa e hijos, con excepción de Salvador, compositor de fama, que se halla en Buenos Aires.

El extinto era oriundo de Noez, Toledo. Su arte alcanzó gran esplendor de 1927 a 1930 de cuya época datan obras como la fuente de cerámica de Rosario, Santa Fe, regalada por los españoles allí residentes. También es obra suya la decoración de parte de uno de los subterráneos de Buenos Aires.

Obtuvo la medalla de oro en la exposición de Filadelfia en 1927. Era hijo adoptivo de la ciudad de Talavera.

PELICULA
Lutz Ferrando
Compre hoy sus rollos de película marca Lutz Ferrando, para sus fotografías del domingo. La película Lutz Ferrando es ortocromática, ultra rápida, y... de
CELULOIDE

LO QUE DIJERON LOS GRANDES HOMBRES

Toda pasión humana lleva en sí misma el germen de su disolución.
JOSE E. RODÓ

Lo que dice TODO EL MUNDO
Chicles ADAMS
¡Verdaderamente deliciosos!

PRUEBE UN TUBO
ES PORFIRIZADA
Y LIBRE DE ACIDOS
Por eso asegura una perfecta higiene bucal sin dañar los dientes ni las encías.
Consulte a su dentista y compre hoy mismo su primer tubo.
CREMA BABBS DENTAL
Fabricada por
Cangallo 2563 COMPAÑIA INDUSTRIAL FARMACEUTICA Buenos Aires

PASCUAL Hnos.
— S. A. BANCARIA —
Buenos Aires — 260 - SAN MARTIN - 264
Cambios - Títulos - Operaciones Bancarias en General

COTIZACIONES DEL DIA

ORO	COMPRAMOS	VENDEMOS
Argentinos	50.50	51.50
Libras	54.—	55.—
Aguilas	103.—	„ 105.—
Alemanas	47.50	48.50
Napoleones	37.50	38.50
Chilenos (100)	101.50	102.50

PAPEL		BILLETES EXTRANJEROS Compramos	Vendemos	GIROS Compramos	Vendemos
Uruguayos	c/100	226.75	227.75	225.75	226.75
Pesetas	„	23.50	24.50	—	38.62
Suizos	„	113.25	114.25	93.25	94.25
Dollars	„	—	403.—	—	403.—
Guaraníes	„	118.—	121.—	—	—
Bolivianos	„	6.70	7.—	6.40	7.—
Chilenos	„	11.70	12.—	12.—	12.30
Escudos	„	18.40	18.70	16.35	16.65
Cruceros	„	18.40	18.70	—	—
Soles Peruanos	„	57.50	58.50	58.50	61.50
Inglaterra	c/£	12.—	13.—	—	—

Horas de oficina: de 12 y 30 a 16 hs. - Sábados de 9 a 11 hs.

BANCO EL HOGAR ARGENTINO HIPOTECARIO
Fundado en 1899
CASA MATRIZ: Bmé. Mitre 575 Bs. Aires

Debentures 6% Serie D.

Se hace saber a los señores tenedores de Debentures 6% Serie D. que el 24 del corriente se ha procedido al sorteo para el rescate de $ 6.650.000,- nominales de dichos valores. La lista de los Debentures a reembolsarse, está a disposición de los tenedores en nuestras Oficinas.

Nuevo rescate

El Directorio ha resuelto realizar otro rescate de $ 5.000.000,- nominales de los referidos Debentures de acuerdo a lo que faculta el Art. 7º del Contrato de emisión. Este rescate se efectuará a partir del 1º de abril de 1946.

UN ACUERDO SOBRE TRANSPORTES SE HA FIRMADO EN EUROPA

LONDRES, 27 (AP).—Se firmó en esta capital un acuerdo entre once países por el cual se crea la Organización Europea Central de Transporte Interior, cuyo objetivo inmediato es apresurar el movimiento de abastecimientos de socorro en el continente. La finalidad primordial es establecer aranceles y tarifas uniformes.

Firmaron el acuerdo Bélgica, Checoslovaquia, Francia, Grecia, Luxemburgo, Holanda, Noruega, Rusia, Gran Bretaña, los Estados Unidos y Yugoeslavia. También debía firmar Polonia, pero su delegación explicó no haber recibido instrucciones oficiales al respecto.

Inmediatamente después que los delegados firmaran los documentos, redactados en tres idiomas, el ministro de Estado británico, Mr. Philip Noel Baker, declaró que la acción señalaba la transformación de la organización provisional, que ha estado funcionando desde mayo, en una oficina permanente. Rusia no era miembro del grupo anterior. Mr. Noel Baker expresó la convicción de que la organización realizará una "contribución vital al resurgimiento mundial durante los próximos doce meses", y que alentaba la esperanza de que por medio del aceleramiento de las entregas de abastecimientos de socorro se podrían mitigar los peligros de una epidemia internacional.

Este acuerdo dará al nuevo organismo las facultades necesarias para adjudicar y distribuir equipos de transporte —vehículos ferroviarios y carreteros y embarcaciones fluviales— que sean puestos a disposición por los comandantes en jefe aliados; para realizar censos del material rodante existente en el continente, y para convenir la devolución de los medios de transporte quitados a los países antiguamente ocupados. Sus facultades quedan indicadas por la cláusula que otorga a dicho organismo la autoridad necesaria para "realizar cualquier acto legal adecuado a sus finalidades y propósitos, inclusive la facultad de adquirir y retener la propiedad, concertar contratos, designar y crear organismos subordinados y revisar sus actividades".

Pero sus finalidades para el futuro se hallan en otra cláusula que autoriza al organismo a "preparar la unificación de las tarifas, términos y condiciones de transporte aplicables al tránsito de carácter internacional. Recomendará a los gobiernos afectados los principios por los cuales serán fijados por ellos tarifas de transporte razonables para el tráfico de interés común en Europa continental". Sus actividades estarán colocadas bajo la guía de una junta ejecutiva designada por un consejo de siete miembros, sobre el cual las cuatro grandes potencias occidentales —Gran Bretaña, Francia, los Estados Unidos y Rusia—, tendrán bancas obligatorias.

Mr. Noel Baker manifestó que la primera reunión del consejo se realizará en Bruselas el 10 de octubre, y expresó la esperanza de que las funciones de la organización se fusionen eventualmente con la Organización de Transporte Mundial del organismo de seguridad mundial.

El mayor F. S. Badulin, que firmó en representación de Rusia, destacó que los gobiernos de los países afectados han cumplido ya una gran tarea tendiente a aliviar el problema, y dijo que sus actividades deben recibir el pleno apoyo de la organización con el reconocimiento de sus derechos soberanos. "Por medio de las consultas y la estrecha colaboración con los gobiernos —dijo— la organización apresurará el cumplimiento de sus tareas".

Ocho de los once signatarios firmaron también un protocolo detallando los medios para el uso común y tarifas para la navegación fluvial bajo diversas banderas. Se abstuvieron de firmar Francia, Checoslovaquia y Noruega. No se indicó el motivo de la abstención.

1867 PEUSER
¿Qué libro busca?
Lo encontrará en
PEUSER
FLORIDA 750

DIARIO DE POTSDAM

Por ROBERT G. NIXON (INS)

XII

POTSDAM, martes 24 de julio.

El ángel de la muerte está haciendo su cosecha entre los sobrevivientes de los últimos días de Berlín, y el hambre y las enfermedades son sus agentes. Casi diariamente pasan cortejos fúnebres frente a nuestros ojos, por entre las calles deshechas.

Una familia alemana lleva a su propio deudo a enterrar.

En una vagoneta de madera, primitivamente construída, yace un cadáver cubierto con un paño. Casi no hay ataúdes, y cuando los hay, el pueblo no puede comprarlos por falta de dinero.

Las ruedas de la vagoneta quiebran los añicos de los vidrios. Luego la calle queda otra vez silenciosa.

BERLIN, martes 24 de julio.

La manifestación más fantástica de esta fantasmagórica ciudad es el mercado negro. No hay tiendas. Las bombas de alto poder explosivo, el fuego granado y los incendios las borraron de la superficie. No hay mercaderías y muy pocos alimentos. La escasez, el hambre y la falta de confianza en el papel moneda han inflado los precios en proporciones increíbles. Para conseguir comida, ropa u otras mercaderías, los berlineses deben acudir al mercado negro.

Morgan Beatty, corresponsal de la National Broadcasting Company, y yo le preguntamos a nuestra intérprete, hija de un banquero berlinés, cuánto vale una libra de café. Nos dice: "¿Café? ¿Café legítimo? No hemos bebido más que café "ersatz" durante toda la guerra".

Le recuerdo que los nazis principales sufrían precisamente por tener demasiada abundancia. "Oh, sí" —contesta— "tenían de todo".

El azúcar y la leche en polvo se pagan a cualquier precio. Una libra de café valdría mil marcos. Una de té se cotiza a tres mil. "Eso ocurre porque las hojas pueden usarse una y otra vez", nos dice. Los soldados rusos compran todo lo que pueden encontrar: cámaras, anteojos de larga vista, relojes pulsera; especialmente relojes pulsera. Están convertidos en unos verdaderos niños, en su deseo de obtener relojes pulsera. El chiste más corriente cuando a uno le preguntan la hora, es contestar: Vaya a preguntársela a un soldado ruso. Algunos tienen relojes pulsera a todo lo largo del brazo, desde la muñeca hasta los hombros.

Se dice —y no se crea que la historia ha nacido de una mente calenturienta— que en los cuarteles rusos hay un barril enorme. Los rusos ponen todo su dinero en él y hay tanto que cualquier soldado puede tomar todo el que necesite.

No importa lo que cueste un reloj. Los rusos pagarán de 300 a mil dólares por él. Los norteamericanos han vendido relojes que les habían costado de 20 a 35 dólares por 800. Los soldados norteamericanos y británicos, pues, han hecho pingües ganancias. La tarifa corriente de una caja de cigarrillos norteamericanos es cien dólares. Revendidos en el mercado negro, asciende a 200. El tabaco de pipa se paga a precios fantásticos.

Un soldado yanqui vendió un reloj pulsera a un colega ruso; éste pidió que le quitara la tapa para poder examinarlo.

"¿Dónde están las joyas?", preguntó el ruso.

"Debajo", respondió el norteamericano.

Otro tenía un reloj a prueba de golpes.

"Ve; está completamente inmunizado contra los golpes", le dijo a un ruso, dejándolo caer al suelo. El reloj se paró, pero el ruso lo compró lo mismo.

Un alemán quería papel para hacer cigarrillos. Un soldado norteamericano le vendió un rollo de papel de "toilet" por 50 dólares.

"Pero este papel es demasiado grande", dijo el alemán.

"Es para cigarrillos de tamaño real", contestó el norteamericano.

Un soldado yanqui con espíritu de iniciativa vendió uno de los "jeeps" del ejército en cinco mil dólares. Pero después de realizada la operación lo alojaron en una prisión militar.

El mayor general Floyd Parks, comandante de las fuerzas norteamericanas de ocupación en Berlín, ha tomado medidas rigurosas para impedir la participación de sus soldados en las operaciones del mercado negro.

POTSDAM, miércoles 25 de julio.

Los planes y discusiones militares entre los agregados técnicos y jefes aliados han terminado.

El secretario de Guerra Stimson, el general Marshall y el almirante King se irán mañana por avión.

El plan integral para terminar con el Japón ha sido completado y aprobado por el presidente y el primer ministro Churchill. Comprende desembarcos gigantescos en las principales fortalezas enemigas que aun quedan en el Lejano Oriente.

POTSDAM, miércoles 25 de julio.

Los "tres grandes" se han reunido hoy bastante temprano y a la tarde el primer ministro Churchill, el viceprimer ministro Clement Attlee y el ministro de Relaciones Exteriores, Anthony Eden, se van en avión a Londres. Mañana el pueblo británico conocerá, después de seis años de guerra, los resultados de su primera elección general.

Hay una sensación general de que Churchill volverá como primer ministro, pero esa sensación no es compartida por todos.

En todo sentido, el trabajo de la Conferencia de los "tres grandes" ha terminado virtualmente. Sin embargo, deben firmarse aún las decisiones finales. Probablemente una o quizá dos reuniones más de los "tres grandes" concluirán los últimos detalles.

Una de las primeras decisiones a que han llegado es al establecimiento de un Consejo Permanente de Ministros de Relaciones Exteriores, que se compondrá de los cancilleres de los Estados Unidos, Rusia, Gran Bretaña, China y Francia.

Continuarán los trabajos preparatorios para el establecimiento de la paz, así como el estudio de aquellos problemas que los "tres grandes" no hayan podido despachar antes de finalizar esta conferencia.

El ministro de Relaciones Exteriores británico, Anthony Eden, ha bregado insistentemente para que la sede del Consejo sea Londres, y ha ganado la batalla. La primera reunión se celebrará allí, en septiembre. Los rusos, en principio, sostuvieron que las reparaciones debían ser en dinero efectivo. Más tarde accedieron a que sus reparaciones fueran cobradas en equipos industriales y recursos.

Stalin está muy interesado en la disposición final de la flota de guerra y mercante de Alemania.

En las reuniones de cancilleres, Molotov y sus consejeros no mostraron mayor inclinación a conceder o comprometer opiniones sobre los objetivos rusos. Han dejado esas concesiones a Stalin, quien será el que decidirá los ajustes y compromisos de la posición soviética.

(Continuará)

EL PROCESO POR LOS CRÍMENES DEL CAMPO DE BELSEN

LUENEBURG, 27 (AP). — Prestó hoy testimonio en el juicio que se sigue en esta ciudad contra los 45 acusados de crímenes, torturas y malos tratos en los campos de concentración de Belsen y Oswiecim, la Srta. Hanka Rozencweag. Declaró que uno de los acusados había lanzado contra ella un perro "que me atacó salvajemente, destrozó mis ropas y me dejó en el cuerpo marcas que llevo todavía". La testigo, polaca judía, de 25 años de edad, afirmó que Irma Grese la hizo atacar por el perro, cuando otra de las acusadas, Isa Lothe, se quejó de que la Srta. Rozencweag no trabajaba a satisfacción. La pálida joven polaca, quien se halla ahora prestando servicios en el ejército de ocupación de los Estados Unidos, continuó relatando las atrocidades cometidas en el campo de concentración de Oswiecim, donde, según dijo, su hermano fué muerto a golpes.

El testigo Glinoweicki, quien ayer estalló en sollozos en medio de su declaración, manifestó al tribunal que su hermano había sido sorprendido en el sector destinado a las mujeres del campo de concentración, adonde se había dirigido a pesar de las reglamentaciones que prohibía el trueque de cigarrillos por alimentos, y fué llevado al edificio donde vivían las autoridades. Relató luego que su hermano se vió obligado a inclinarse hasta el suelo al llegar a presencia del comandante y que fué mantenido así por alguno de los torturadores, quien le había puesto el pie sobre el cuello, luego le propinaron 75 azotes. Cuando los guardias de la SS. terminaron con él, lo arrojaron a puntapiés dentro de la prisión. "Murió en el hospital —dijo— y nunca más lo vi". Glinoweicki, quien pasó tres años en el campo de concentración de Oswiecim, señaló al acusado Peter W. Weingartner como al hombre que había ordenado que se azotara a su hermano. Otros cinco de los acusados fueron identificados por el testigo como los "que enviaron a mi hermano a la muerte".

El testigo se vió incapacitado de continuar ayer y cuando la Corte reanudó la sesión de hoy, el fiscal, coronel T. M. Backhouse, evitó cuidadosamente cualquier referencia al hermano del testigo o a Weingartner cuando Glinoweicki se sentó en el estrado de los testigos retorciéndose las manos. En frases nerviosas declaró que Hilda Labauer, una de las acusadas, tenía a su cargo el cuidado de los que habían sido elegidos para la cámara de gas en el campo de concentración de Oswiecim y ayudaba a llevar a la cámara a los condenados. Sostuvo que Irma Grese "envió miles y miles, tanto enfermos como completamente sanos", a la cámara letal.

Pasando por alto las objeciones presentadas por la defensa, la Corte permitió al testigo que continuara su declaración acerca del guardia llamado Eric, a quien ayer no pudo identificar entre los acusados. Dijo que Eric había golpeado a un hombre en Belsen y luego le dió de puntapiés después de caído. La Corte, sin embargo, se negó a permitir al testigo que se dirigiera por segunda vez al banquillo de los acusados para identificar al nombrado Eric.

Una detención

MUNICH, 27 (AP).—Las autoridades del III ejército norteamericano revelaron que fué detenido en Bad Aibling el ex comisionado nazi en Lituania, Karl Mabersberg. El citado ex funcionario alemán está acusado por los rusos de ser responsable de la muerte de 40.000 lituanos.

Pastoral de los obispos alemanes

CIUDAD DEL VATICANO, 27 (AP).—El diario "L'Observatore Romano" publica un extracto de una carta pastoral emitida por los obispos alemanes, en la cual se declara que muchos católicos alemanes son culpables de crímenes del nazismo, haciendo notar al mismo tiempo, que los prelados alemanes podrán ayudar a distinguir a los culpables de los inocentes. La mencionada carta pastoral lleva la firma de cinco arzobispos, trece obispos y dos obispos auxiliares, encabezados por el cardenal Michael Fulshaber, arzobispo de Munich. Afírmase también en el documento que algunos católicos han prestado ayuda a los judíos y elogia su "valerosa" fidelidad a la Iglesia a pesar de los "peligros".

VISITA DE PERIODISTAS ARGENTINOS A LONDRES

LONDRES, 27 (R).—La delegación de periodistas argentinos que ahora se halla en Gran Bretaña, antes de regresar a su país visitará la zona de Alemania ocupada por las fuerzas británicas y pasará varios días en París.

El grupo de periodistas recorrió hoy las fábricas de porcelana y cristalería de Saint Helens, en el condado de Lancashire, y mañana visitará en Manchester una firma industrial que se dedica a producir locomotoras y material ferroviario y cuya empresa era exportadora de ese material a la América latina antes de estallar la guerra. Asimismo, en Manchester los periodistas argentinos recorrerán los laboratorios de la Universidad, en los cuales Lord Rutherford realizó sus trabajos sobre la estructura y desintegración del átomo.

La Unión Sudafricana importará maíz argentino

PRETORIA, 27 (R).—El gobierno sudafricano piensa importar maíz de la Argentina a fin de distribuirlo entre los labradores del país, que poseen escasas cantidades de ese producto a causa de la persistente sequía de este año.

El secretario de Agricultura, Sr. C. H. Neveling, al anunciar que el país experimenta grandes dificultades para la importación de maíz expresó que este año las provisiones de ese grano eran inferiores en cuatro millones y medio de sacos a la de los últimos años. El maíz no sólo es utilizado como alimento por ocho millones de nativos, sino que también se utiliza como forraje para el ganado. Agregó el secretario que es preciso racionar el maíz, porque de lo contrario dentro de unos meses se habrán terminado las existencias de ese cereal. Para agravar la actual situación, se sabe que las cosechas de este año en las regiones de Basutolandia, Bechuanalandia y Swazilandia han sido muy reducidas. Terminó su declaración diciendo que, además del maíz, también había sido muy pequeña la recolección de azúcar y que las raciones de ese producto tendrán que ser reducidas con relación al nivel de ahora.

Viaje del Sr. Alberto Dodero

LONDRES, 27 (AP).—El Sr. Alberto Dodero, presidente de la Compañía Argentina de Navegación, anunció que partiría para Nueva York el sábado próximo y permanecería en dicha ciudad una semana, para volver luego a esta capital, con el fin de completar los arreglos para la instalación de una línea aérea. Manifestó que no es cierto que había terminado los planes para la instalación de una línea aérea entre la Argentina y Portugal y dijo que no discutiría esos planes hasta que regrese de Nueva York.

Llegó a París el Sr. T. di Tella

PARIS, 27 (AP).—Procedente de Italia llegaron a esta capital el industrial argentino Sr. Torcuato di Tella y su esposa, quienes próximamente regresarán a Buenos Aires, por Gran Bretaña.

Llegó a Barcelona el Sr. Ricardo Gallardo

BARCELONA, 27 (R).—El ex cónsul general argentino en Portugal, señor Ricardo Gallardo, llegó hoy a esta ciudad, en viaje para Francia, con el fin de hacerse cargo del consulado general de su país en el puerto de Marsella.

FALLECIERON EN N. YORK B. BARTOK Y R. B. HOFFMAN

NUEVA YORK, 27 (AP).—Murieron en esta ciudad el compositor húngaro Bela Bartok y el poeta y comediógrafo austríaco Richard Beer Hoffman, que se hallaban desterrados en esta ciudad. Ambos pertenecían a los círculos literarios y artísticos de Europa Central, viéndose obligados a abandonar sus respectivos países en 1940 y 1939, respectivamente.

HOY SALDRÁ PARA LOS E. UNIDOS EL PRESIDENTE RÍOS

SANTIAGO, 27 (AP).—Mañana a las 9 el presidente de la República, señor Ríos, iniciará su viaje, durante el cual visitará a los Estados Unidos y numerosos países americanos. El primer mandatario irá acompañado por una comitiva de siete personas, formada por el ex ministro de Educación señor Benjamín Claro Velasco, el senador Sr. Eleodoro Domínguez, el diputado Sr. Raúl Branes, el jefe de la Casa Militar, teniente coronel Ernesto Wurth; el secretario privado, señor Abraham Valenzuela; su hijo, teniente de ejército Carlos Ríos Ide, y su ayudante particular, Sr. Carlos Cuevas Ramírez. Además, viajarán con el señor Ríos el gerente de la Associated Press en Santiago, Sr. Ben Mayer, y el jefe de tráfico de la Panagra, señor Vicente Salsilli.

En Los Cerrillos, el jefe del Estado será despedido por el vicepresidente de la República, Sr. Duhalde Vázquez, y los ministros, miembros del cuerpo diplomático, representantes de los poderes Legislativo y Judicial, jefes de las fuerzas armadas y de carabineros, por las autoridades de la provincia, altos funcionarios públicos, periodistas y amigos personales. Tropas del ejército y de la fuerza aérea rendirán honores especiales al Sr. Ríos. Por su parte, el comandante en jefe de la fuerza aérea de Chile, general del aire Manuel Tovarías, ha dispuesto que una escuadrilla escolte al avión presidencial hasta la frontera con el Perú.

El Sr. Ríos y su comitiva llegarán mañana a Arica, donde pernoctarán, para continuar el viaje a Lima el sábado a primera hora, ciudad a la que llegarán a mediodía.

Hoy a las 13 el vicepresidente de la República, Sr. Duhalde Vázquez, y los ministros de Estado ofrecieron al señor Ríos un almuerzo de despedida. En esta oportunidad habló el nuevo ministro del Interior, Sr. Eliecer Mejías, que juró hoy al mediodía, y contestó el Sr. Ríos.

Preparativos para el recibimiento en Lima

LIMA, 27 (AP).—De acuerdo con la información extraoficial de que se dispone en esta ciudad, el presidente, Dr. José Luis Bustamante Rivero, recibirá personalmente al presidente Ríos en el aeropuerto de Limatambo, cuando llegue procedente de Arica. En un carruaje descubierto ambos mandatarios se dirigirán hacia el Palacio de Gobierno, en cuya residencia privada se alojará el Sr. Ríos. Tropas del ejército que formarán a los lados del camino desde el aeropuerto hasta el Palacio de Gobierno, rendirán los honores correspondientes.

El sábado por la noche el presidente Bustamante Rivero dará un banquete en honor del presidente de Chile, e inmediatamente después se realizará la recepción, para la cual se han distribuído ya numerosas invitaciones. Al día siguiente se desarrollará un programa especial en el hipódromo de San Felipe, durante el cual se disputará el clásico Presidente de Chile, en honor del visitante. El lunes el Congreso en pleno recibirá oficialmente al presidente chileno, ocasión en la cual el Sr. José Gálvez, vicepresidente de la República y presidente del Senado, hará uso de la palabra, como así también el presidente de la Comisión de Relaciones Exteriores del Senado, Dr. Alberto Ulloa, y el presidente del mismo organismo de la Cámara de Diputados, Dr. Luis Albert Sánchez. El acto terminará con un discurso del presidente de Chile, señor Juan Antonio Ríos, quien partirá para el Ecuador el martes a primera hora.

ROSARIO

PARA EL CULTIVO DEL SORGO NEGRO O PERENNE DIÉRONSE INSTRUCCIONES

Con motivo de las continuas consultas que se reciben en la Agronomía Regional local, relacionadas con el sorgo negro o perenne (Sorghum Alumun Parodi), el titular de la misma ha considerado conveniente facilitar instrucciones a los agricultores en general. Dice la información que se trata de una forrajera perenne y rizomatosa que, en la madurez, alcanza una altura de hasta 3,20 metros, y que es parecida al sorgo de Alepo, pero más vigorosa y de hojas más grandes. Agrega que, aunque tiene preferencia por el clima cálido, da igualmente buena producción en los templados, es muy resistente a la sequía y prospera muy bien en las zonas marginales, donde no lo hace el maíz. Agrega que la siembra de esta forrajera debe efectuarse cuando ha desaparecido el peligro de las heladas, realizándose ella al voleo, o mejor, en línea, de manera que las plantas queden separadas de 30 a 45 centímetros. Señala que se aprovecha especialmente para pastoreo y producción de semilla, pero que el pastoreo es peligroso en los primeros estados de cultivo y disminuyendo a medida que se acerca a la madurez, estado en que es prácticamente inocuo. Se recomienda no pastorearlo antes de que alcance una altura de 70 centímetros a un metro. Finalmente, dice que la cosecha puede realizarse a mano o máquina. En el primer caso, se cortan las panojas a veinte o treinta centímetros de su base, se dejan secar y se trillan con las trilladoras comunes, y en el cosechamiento mecánico se utiliza la "cortadora - hileradora", se dejan secar las hileras en el campo y se trilla, empleando cosechadora con recolector, o bien se emparvan y luego se trillan.

Renunció a su cátedra el profesor Dr. Federico M. Llobet

El profesor Dr. Federico M. Llobet envió al decano de la Facultad de Ciencias Jurídicas y Sociales, Dr. Luis Bonaparte, la renuncia al cargo que desempeña. Dice en la nota-renuncia que luego de enterarse, por medio de diversos órganos, de la declaración dada a publicidad por el Centro de Estudiantes de Derecho de dicha facultad, que afecta a los profesores del Instituto que no firmaron el petitorio oportunamente elevado a la Corte Suprema de Justicia de la Nación, y considerando que la inclusión de su nombre importa un agravio, decidió presentar su renuncia indeclinable a los cargos de profesor adjunto de introducción al estudio de las ciencias jurídicas y sociales y de profesor a cargo de la cátedra de filosofía del derecho, ambas del curso de abogacía de esa facultad. Hace notar el profesor renunciante que no puede dejar pasar en silencio agravio tan injusto, ya que varios antecedentes respaldan su conducta, invariablemente honesta, y que desde hace largos años desempeña funciones judiciales en los tribunales federales de Rosario, circunstancia ésta que naturalmente impone normas a su conducta, pues depende jerárquicamente de la Corte Suprema, lo que gravita doblemente en el caso, debido a que la entidad que lo designó en el cargo era a la vez la destinataria de la nota subscripta por los decanos y profesores. La manifiesta incompatibilidad que se desprende de ello —significa el Dr. Llobet— no puede escapar a quien vea las cosas con criterio sensato y ella debe haber sido, sin duda, la causa de que no se me invitara a subscribir el petitorio. Esas expresiones —continúa— que no son, ni quieren serlo, una explicación que a nadie debo, tienen el solo propósito de precisar el sentido de mi comportamiento en la emergencia, y a tal efecto quizá, no sobre recordar que el verdadero espíritu democrático que inspira nuestras instituciones fundamentales es el mismo que, en mi modesta esfera de acción, me ha guiado invariablemente desde los días ya lejanos en que sentí despertar, a través de la enseñanza de hombres eminentes, esas inquietudes que no pueden ser extrañas a ninguna persona que sienta íntima y fielmente los auténticos imperativos de nuestra ciudadanía.

El profesor Llobet finaliza su nota-renuncia diciendo que "puntualizada su situación sólo le resta hacer efectiva la decisión que adopta, como una derivación de ese episodio, y de acuerdo con su sensibilidad".

Existe temor de que se carezca de pan por falta de harina

El Centro de Propietarios de Panaderías dirigió un telegrama al secretario de Industria y Comercio, en el que le comunican que firmas industriales han suspendido la entrega de harina, y que la medida se agrava con el anuncio de que posteriormente sólo se entregará este producto a los comerciantes que tienen contratos, circunstancia que pone en descubierto a la plaza, por cuanto la mayoría de los productores del ramo carecen de ellos.

Pide el Centro la intervención oficial, pues de lo contrario los industriales del pan deberán suspender sus actividades, circunstancia que determinaría la carencia de pan en la segunda ciudad de la República.

Se hará un envío de ropas y alimentos para Francia

Mañana se enviará desde esta ciudad la primera remesa de alimentos, ropas, medicamentos y otros artículos con destino a Francia, remitida por la Comisión Rosarina de Ayuda a Francia. Esa comisión recibe adhesiones y elementos en el local de la calle Córdoba 964, de 9 a 12 y de 15 a 18.

Vecinos de San Lorenzo hicieron un pedido al interventor federal

Representantes de entidades comerciales de la vecina ciudad de San Lorenzo celebraron una reunión con el fin de coordinar opiniones tendientes a la construcción del nuevo edificio para la Escuela de Industrias Regionales de San Lorenzo. Dicho edificio será levantado en un terreno donado al efecto, y con el fin de que se aceleren los trámites, una comisión que quedó integrada al darse término a las deliberaciones dispuso el envío de un despacho telegráfico al Sr. Aldrey, interventor en la provincia de Santa Fe, con el objeto de que se interese en el asunto.

Sociales

La comisión de damas del Catholic Club prepara un té "bridge" para el 9 del mes próximo, con el objeto de allegar fondos para las obras de carácter social que realiza dicha entidad.

—En la Catedral fué bendecido el matrimonio de la Srta. Ana María Kuttnig Ferrando con el Dr. Jorge O. Peyrano Costanti. Fueron padrinos en la ceremonia religiosa las Sras. María Elena Ferrando de Kuttnig y Ema Costanti de Peyrano, y los Sres. Walter Kuttnig y Carlos Peyrano.

—El Dr. José A. Alcaide fué agasajado por sus amigos en el Jockey Club, con motivo de su próximo casamiento.

—Fué bendecida ayer la unión matrimonial de la Srta. Yolanda Martinelli con el Dr. Roberto Cerra.

—En la iglesia de Santa Rosa se oficiará hoy a las 10 un funeral en sufragio de D. Victorio De Lorenzi.

—En la iglesia de Nuestra Señora del Carmen se rezan misas gregorianas en sufragio del Dr. José A. Martínez Cilvetti.

ROSARIO — Espectáculos

Teatros: Odeón, Cía. española de comedias de Joaquín García León. A las 18.15 y 21.45, "Nidos sin pájaros". **La Comedia**, Cía. argentina de comedias de Nedda Francy. A las 18.15 y 21.45, "Fuego sin llamas". **Cinematógrafos: Palace**, "Sor Clotilde". **San Martín**, "La gran amenaza". **Broadway**, "Los miserables". **Imperial**, "Los conspiradores". **Capitol**, "Días de gloria". **Monumental**, "Laura". **Heraldo**, continuado de noticiarios y dibujos, cambio de programa. **Apolo**, "Historia de un gran amor". **Urquiza**, "El matrimonio es asunto privado". **Echesortu Palace**, "Felipe Derblay, el dueño de las herrerías". **Real**, continuado americano. **Rex**, "Dos enamorados". **Star**, "El último cosaco". **América**, "Mata Hari". **Lux**, continuado.

LA PLATA

DIÓSE A PUBLICIDAD UNA ESTADÍSTICA ACERCA DE LA ENSEÑANZA PRIMARIA

La Dirección de Identificación Civil y Estadística General ha dado a publicidad un informe referente a la evolución de la enseñanza en la provincia, desde 1876 hasta 1945. Comiénzase recordando que el 26 de diciembre de 1875 se dictó en la provincia de Buenos Aires la ley de educación común, y se cita luego un informe del entonces director general de Escuelas, D. Domingo Faustino Sarmiento.

Comentando los cuadros que acompañan el informe, señálase que para 1869, fecha del primer censo general de la Nación, la provincia de Buenos Aires era de las del litoral, la que contaba con el menor porcentaje de población escolar; veintiséis años después, en el segundo censo, acusaba ya un progreso sensible, y, finalmente, en 1943, año del último censo escolar, en la provincia recibe instrucción el 73 por ciento de niños de edad escolar. Esta cifra es superada solamente por la provincia de Santa Fe, con el 77 por ciento. Finalmente, en el año actual, para una población de 3.792.209 habitantes, se ha registrado en las escuelas una inscripción superior a 450.000 niños, lo que significa el 12 por ciento.

Las cifras resumidas son las siguientes: en 1869 había 76.608 niños en edad escolar; frecuentaban las escuelas 13.308, es decir, el 17 por ciento. En 1895, de 208.133 niños, concurrían 64.481, o sea el 31 por ciento. En 1914, de 389.018, lo hacían 202.088, o sea el 52 por ciento, y, finalmente, en 1943, de 534.483 niños, asistían 391.331, lo que equivale al 73 por ciento.

Realizó sesión privada el Consejo Superior de la Universidad

Realizó una sesión privada el Consejo Superior de la Universidad, presidido por el Dr. Alfredo D. Calcagno. La reunión duró aproximadamente una hora y al término de la misma se informó a los cronistas que el cuerpo había decidido constituirse en sesión permanente e informarse, entretanto, sobre determinados asuntos.

El cuarto intermedio de la reunión se dispuso hasta mañana a las 11, en que volverán a constituirse en la Universidad los miembros del Consejo.

El Centro de Estudiantes de Ingeniería dió una declaración

El Centro de Estudiantes de Ingeniería ha resuelto expresar su desagrado por la resolución del Consejo Superior de la Universidad que incorporó recientemente a ese organismo al profesor Dr. Fernando Márquez Miranda, a pesar —dice— de la concreta impugnación que hizo la delegación estudiantil.

Con un acto se celebrará el 135o. aniversario de México

En el salón del Jockey Club se realizará el 4 del mes próximo a las 18.15 un acto organizado por las autoridades del Círculo de Confraternidad Interamericana, de la República Argentina, en celebración del 135o. aniversario de la independencia de México. Se anuncia que el acto contará con la presencia del embajador de ese país, Dr. Juan Manuel Alvarez del Castillo, quien hará uso de la palabra, así como también que en el mismo pronunciará una conferencia, D. Tomás Diego Bernard (h.), sobre "El ejemplo de México"; hablará, además, el Dr. Juan G. Beltrán, presidente de la entidad organizadora del homenaje, que cuenta con la adhesión del Centro de Universitarios Latinoamericanos.

En la Municipalidad han sido dispuestas varias cesantías

Las nuevas autoridades de la municipalidad de esta capital han dispuesto varias cesantías de personal que presta servicios en la dependencia desde hace muchos años, anunciándose, por lo demás, que se producirán otras en estos días, pues se tiene el propósito de realizar una amplia reorganización. La resolución dada a conocer afecta a los secretarios del Concejo Deliberante, Sr. Enrique Bossinga y Dr. Luis A. Villa; en lugar del primero designóse al Sr. Francisco Canosa, que desempeña las funciones de secretario privado del comisionado. Además, fueron declarados cesantes Alfredo Flaqué Godoy, subadministrador de limpieza; Miguel Ipolitti, jefe de inspectores, y un chófer.

Ordenóse la instrucción de un sumario en la cárcel de Olmos

Como consecuencia de algunos cargos formulados contra el director y otros funcionarios de la Penitenciaría y Cárcel de Encausados de Olmos, por deficiencias observadas en el servicio en una inspección realizada recientemente, la intervención federal autorizó al director general de Establecimiestos Penales para proceder a la instrucción de un sumario, tendiente a deslindar responsabilidades. La resolución dispone suspender en sus funciones, sin goce de sueldo y hasta tanto se substancie el sumario, al director del establecimiento, D. Felipe Traynor.

Sociales

Fué bendecido el casamiento de la Srta. Amelia J. Doglia con el señor Alberto Gregorio López.

—En el cementerio local se efectuará hoy a las 11.30 el homenaje en memoria del Dr. Alejandrino J. Infante, organizado por la Cámara Primera de Apelación de esta capital. Será descubierta una placa de bronce y hará uso de la palabra el Dr. Víctor M. Fernández.

—Ha sido muy lamentado el fallecimiento del coronel Pedro Segundo Zeballos, antiguo y estimado vecino, vinculado a familias de esta capital. El coronel Zeballos desempeñó hace muchos años el cargo de jefe del distrito militar número 19 y pasó a situación de retiro luego de una intensa actuación, en la que se distinguió por su capacidad y rectitud. El sepelio se efectuó ayer.

CORRIENTES

Causa perjuicios el cierre del puerto Lavalle

SANTA LUCIA, 27. — Considérase en ésta que urge sea habilitado el puerto Lavalle al comercio, pasajeros y citricultores, que se hallan perjudicados, pues hace más de cuatro meses que no atracan vapores de pasajeros y que no se puede embarcar nada. Además, los pasajeros y la correspondencia y cargas de productos cítricos deben ser llevados a puerto Goya y B. Vista, con grandes recargos de costo. El puerto podría ser habilitado si se llevara un kilómetro o cinco atrás, o si se canalizara donde se halla.

Visita de estudiantes brasileños a Santo Tomé

SANTO TOME, 27.—Realizó una visita de estudio a la Escuela Normal Mixta de esta ciudad un grupo de estudiantes de la sección niñas del Colegio Municipal de la ciudad brasileña de San Borja, acompañadas de dos profesoras. Las visitantes fueron agasajadas por el personal directivo y docente y alumnos del curso normal de la citada escuela.

Casamiento

SALADAS, 27. — Se efectuó el casamiento de la Srta. María Colomba Rinesi con el Sr. Juan Ramón Gómez. Fueron padrinos las Sras. Raquel Rinesi de Rinesi y Eugenia Rinesi de Alberico, D. Humberto Rinesi y el Dr. Julio M. Gómez.

BUENOS AIRES

AYER FUÉ INAUGURADA LA XV EXPOSICIÓN DE GANADERÍA DE TANDIL

TANDIL, 27. — Fué inaugurada la XV Exposición Ganadera, organizada por la Sociedad Rural de Tandil. A pesar de la lluvia torrencial de la mañana, concurrió a las instalaciones donde funciona la muestra una buena cantidad de público, interesado en la venta de los reproductores y para asistir al almuerzo campestre que anualmente se sirve en honor de los expositores, jurados e invitados.

Al ser inaugurada la exposición, usó de la palabra el presidente de la institución organizadora, Sr. Luis Erecarret, quien señaló la despoblación rural en auge, a tal punto que la escasez de brazos para las faenas rurales amenaza una crisis aguda para la producción del campo. Habló de los sacrificios de los ganaderos y rememoró a los antiguos estancieros, que eran —dijo— factores de progreso, por cuanto hacían que sus obreros alcanzaran un porvenir después de años de lucha, al contrario del actual terrateniente —añadió—, que es un elemento contraproducente, que por su intromisión entorpece la buena marcha de la economía nacional, por beneficiarse sólo a sí mismo. Abundó en otros conceptos y finalmente invitó al comisionado municipal interino, señor Edmundo H. Carbone, a declarar inaugurada la exposición, lo que hizo este funcionario en un breve discurso. Acto seguido se inició la venta de los ejemplares premiados.

El campeón Shorthorn fué vendido en 2700 pesos y el reservado de campeón en 2200, en tanto que el campeón Aberdeen Angus se adjudicó en 3200 pesos. Otros tres toros criados a corral fueron subastados en 700, 6500 y 4000 pesos.

Se realizó el banquete de la Victoria en Tandil

TANDIL, 27.—El banquete de la Victoria celebrado en un hotel de ésta congregó a numerosos vecinos de ideales democráticos.

A los postres hicieron uso de la palabra varios oradores, entre ellos los señores Graham y Ludsmen y otros.

MAR DEL PLATA

El día de San Miguel será celebrado con varios actos

MAR DEL PLATA, 27.—En celebración del día de San Miguel, el Centro Vasco Denak-Bat realizará fiestas el sábado y domingo próximos.

El programa comprende actos artísticos y culturales; una velada en el teatro Odeón, el sábado a las 21.15; misa solemne en la basílica de San Pedro; banquete de la colectividad en el local del Centro; romerías populares y actuación de los cuadros de "dantzaris" de la entidad frente a la basílica mencionada, el domingo a las 11.45.

Fallecimiento

MAR DEL PLATA, 27.—Causó hondo pesar el fallecimiento de la señorita Angela Robillard, perteneciente a una antigua familia de ésta. La señorita Robillard gozaba de general estimación por su bondad y dotes personales.

Un busto de Rivadavia será inaugurado en Capilla del Señor

CAPILLA DEL SEÑOR, 27.—El 7 de octubre, a las 15.30, en el patio principal de la escuela provincial No. 1, será descubierto un busto de Rivadavia, el patricio fundador y titular de la mencionada casa de enseñanza. Durante el acto, que patrocinará la cooperadora del colegio, usarán de la palabra el presidente de esa institución, Dr. Salvador Risolía, y la directora de la escuela, Srta. Dora Petrucelli.

—A fines de noviembre se efectuará el casamiento de la Srta. Catalina Alcira Bozzani con el Sr. Juan B. Solari.

LANUS

Suspensión de un acto

LANUS, 27. — El acto anunciado para mañana, que iba a realizarse en el cine Unión, preparado por la comisión organizadora de la Unión Cívica Radical, que preside el escribano Carlos Emérito González, ha sido suspendido debido al decreto de estado de sitio.

EN LA EXPOSICIÓN RURAL DE AZUL HAY INSCRIPTOS NUMEROSOS EXPOSITORES

AZUL, 27.—La Sociedad Rural de Azul organiza la 46a. exposición de Ganadería General, Granja e Industrias, que se realizará en los días 30 de septiembre y 1o. de octubre próximos. Han sido inscriptos 77 toros de "pedigree", 75 toros puros por cruza, 45 ovinos, de los cuales 38 de "pedigree" y 7 puros por cruza; 9 equinos y 194 aves.

En la nómina de expositores figuran los siguientes:

Adolfo J. Louge, El Recuerdo; Liceaga Hnos., Nayahué; Victoriano Mendivil, El Triunfo; Gerschman Hnos., Chapalcó; Eugenio Garaicoechea, Guay Curú; Juan F. Díaz e Hijos Ltda., San José; Aramendi Hnos., La Dorita; Daniel M. Aredes, Callvu Curá; Rafael Sanchis e Hijos, Copetonas; Juan José M. Martínez e Hijos, Las Negritas; José M. Martínez, Los Huesos; Estancias Houlder Curamalán S. A., Curamalán; Agapito Amondarain, Las Nieves; Gregorio Tejerina, Cinco Lomas; A. M. Durañona y Hnos. S. R. L., La Estela; Bartolomé Urriaga, El Invasor; J. A. y M. Martínez de Hoz, Chapadmalal; Iriarte Hnos., San Juan; Cecilio Durán, San Manuel; Di Salvo Hnos., El Porvenir; Alfredo Esteve, Las Copetonas; Granja Escuela Nacional Ramón Santamarina; Solari Hermanos R. L., San Juan; José Marateo, La Eugenia; Nicolás y Vicente Armentano, La Saavedra; José M. Zumarraga, El Trébol y La Beba; Beltrán Louge, Cinco de Junio; José M. Maceiras, La Infiel de Vidal; León Lafontaine, El Trocadero; Andrés U. Domecq, La Concordia; Adela S. Napp de Lumn, Santo Domingo, y Lionetto Hermanos.

BURZACO

Acto en homenaje a Rivadavia

BURZACO, 27.—El Club de Burzaco realizará un acto el viernes a las 17.30, en el salón de la entidad, en homenaje a Rivadavia.

Será ejecutado el Himno Nacional; luego se cantará el himno a Rivadavia; el coro del Liceo de Señoritas Almirante Brown, dirigido por la profesora Da. Concepción M. C. de Charles, interpretará la "Media caña", de Boero, y finalmente disertará D. Ricardo Piccirilli sobre "Rivadavia estadista".

MORON

Círculo de la Prensa de Morón

MORON, 27.—Por iniciativa del director del periódico 'La Tribuna', fué convocado un grupo de periodistas locales y representantes de diarios de la Capital Federal para reunirse el viernes a las 21 en el Club del Progreso con el fin de constituir el Círculo de la Prensa de Morón.

Pago de impuestos

MORON, 27.—La intendencia Municipal resolvió que los impuestos de barrido, limpieza, alumbrado y riego podrán pagarse sin multa hasta el 15 de noviembre.

Casamiento

VICENTE CASARES, 27.—El sábado en la parroquia de la Inmaculada Concepción de Monte Grande será bendecido el matrimonio de la Srta. María Haydée Salaberry con el Sr. Oscar Ricardo López. Serán padrinos Da. Josefa A. Bonti de Salaberry y D. Ramón A. López. Del acto civil, que tuvo lugar en Cañuelas, fueron testigos don Desiderio Salaberry, D. Carlos A. Barton, Da. Justina S. de Bonti y D. Ramón A. López (h.).

Nuevas tarifas telefónicas motivan protestas en French

FRENCH, 27. — La Unión Telefónica anunció a los abonados locales que a partir del 1o. del mes próximo pondrá en vigor tarifas tasadas para las comunicaciones que se originen dentro de este partido de Nueve de Julio, medida que es juzgada arbitraria por el vecindario y que origina muchas protestas. Ha sido enviada a las autoridades municipales una solicitud para que gestione la anulación de esas tarifas.

La falta de materiales ha paralizado las construcciones en Saladillo

SALADILLO, 27.—La construcción de edificaciones se ha paralizado totalmente a causa de la falta de materiales, especialmente de pórtland, arena y cal.

—A los 81 años de edad ha fallecido el estimado vecino D. Angel Dibella, que era uno de los primeros pobladores de esta zona.

—Fué objeto de una demostración el propietario y el director del periódico "La Semana", Sr. Juan Carlos Dellatorre, con motivo de cumplir la publicación a su cargo 33 años de existencia.

LA NACION

Fundado por Bartolomé Mitre el IV I MDCCCLXX — Director Luis Mitre — LA NACION será una tribuna de doctrina (Núm. 1, Año 1)

El efecto de los impuestos

La mayor parte de los impuestos nuevos o reformas importantes de los ya vigentes tuvo su origen en el año 1943, cuando el Gobierno creyó necesaria la revisión del régimen tributario con tres fines declarados: equilibrar el presupuesto, impedir la evasión fiscal y mejorar dicho régimen. El estudio preliminar fué hecho por una comisión constituída por delegados de la Bolsa de Comercio, Sociedad Rural, Unión Industrial Argentina y otras entidades gremiales. El resultado fué la adopción oficial de la reforma del impuesto a los réditos, la creación transitoria del de los beneficios extraordinarios, la modificación de la ley de sellos y el gravamen a los espectáculos deportivos y a las apuestas en las carreras. Puede decirse que la principal explicación de las modificaciones reside en la variación del rendimiento de las fuentes de recursos nacionales, y en particular de la aduanera, que desde antes de la guerra venía sufriendo la consecuencia de la baja de las importaciones. Tal circunstancia impulsaba a una política distinta de la tradicional, y ya se la había iniciado años antes al crearse el impuesto a los réditos, pero solamente por la presión de las condiciones bélicas se sintió la urgencia de trasladar a las actividades internas el peso de los gastos nacionales. En cinco años, de 1940 a 1944, los tributos a la importación habían descendido de 230 a 99 millones de pesos, y esta caída se consideraba que duraría mientras persistiese la perturbación económica, pero también se dejó de creer que la aduana pudiera volver alguna vez a constituir el productor principal de las recaudaciones.

La tarea de este traslado implicaba, no sólo la reforma del mecanismo fiscal o el uso de nuevos cauces para canalizar las contribuciones. Se comenzaba a cargar de modo fuerte la inversión y el trabajo, que hasta entonces o hasta años antes habían sido casi totalmente libres en el país, pues la vieja imposición indirecta no los afectaba estrechamente, y la nueva se presentaba como un dique puesto al esfuerzo. La importancia del peso se la medirá al ver que el producto de los réditos y los beneficios extraordinarios en 1944 representa en números redondos casi la tercera parte del total de los gravámenes, mientras que en 1940 los réditos constituyeron sólo la séptima parte y no se sacó nada de beneficios extraordinarios. Los datos concretos son: 1940, réditos 144 millones, impuestos en general 1088; 1944, réditos 388 millones, beneficios extraordinarios 57, en general 1554.

Hasta ahora, en aquellas y posteriores reformas o iniciativas, también en lo referente al modo de recaudar, que a veces es tan extractivo como los impuestos mismos, la idea oficial ha sido que la carga gravite principalmente sobre quienes están en mejores condiciones para soportarla. De ahí que se hayan elevado las tasas mayores, al tiempo que se disminuían las medias y se suprimían las consideradas menores. El informe sobre el cambio se complacía en explicar que por esta causa se había desgravado a 120.000 contribuyentes, de los cuales 40.000 quedaron totalmente desobligados y 80.000 debían pagar en una proporción muy reducida.

A fin de no complicar el cuadro, imaginemos que todo se hizo a la perfección, que se necesitaba el aumento de las cargas, que había conveniencia en el traslado a las espaldas elegidas y que la teoría sobre quienes están en mejores condiciones para soportarlas se aplicaba con justicia. Hay, sin embargo, un punto que tiene tanto valor como los anteriores, y que no suele figurar con la misma importancia en el ánimo fiscal. Se trata de saber si los impuestos perjudican a la producción, a la inversión y al trabajo, pues no basta que sean necesarios para pagar los gastos públicos ni que sean concebidos con espíritu de justicia. Para explicar el fenómeno se ha recordado en los Estados Unidos el caso de un conocido escritor que había sido invitado a escribir una historia de su país para el uso de las escuelas británicas, cuando se resolvió la reforma educativa. El escritor contó su situación en un artículo. El gobierno de Gran Bretaña, dijo, debía tomarle el cincuenta por ciento de sus derechos de autor. El saldo debía llegar a los Estados Unidos bastante amortiguado por un descuento sobre los cambios. Luego el gobierno federal recibiría el sesenta y dos por ciento en impuestos, y "como estoy trabajando principalmente para dejarle dinero a mi familia, el impuesto sobre la herencia sería otro treinta por ciento más". "Así es que no escribí el libro —terminaba diciendo—. El gobierno británico no recibió nada, los niños británicos no tuvieron el texto que me hubiera gustado hacer, el gobierno federal no recibió nada. Mis herederos tampoco recibirán nada".

No se necesita otro ejemplo para concebir que los impuestos cuando pasan de cierto límite pueden constituir un freno a la iniciativa y una incitación a no trabajar. Si el efecto se generaliza, es grave para la nación donde se lo advierte. Por lo tanto creemos que el resultado de los gravámenes, no sólo debe ser estudiado por las oficinas técnicas y los ministros de Hacienda, sino también por las entidades gremiales, que representan el espíritu de las empresas privadas. El conocimiento directo de lo que sucede por causa de un gravamen o de su aplicación es muy importante para dejarlo de lado. Debe haber una acción investigadora para contribuir a que se aparte del camino cuanto pueda constituir un tropiezo al esfuerzo nacional. Estamos hoy bajo un régimen de innovaciones que carece todavía del asentamiento que sólo se obtiene con muchos años, y, por consiguiente, se requiere un estudio continuo del mismo.

Tratados y prontuarios

En la formación intelectual de las pasadas generaciones tuvo mucha influencia un tipo de libro de texto secundario que hoy casi ha desaparecido totalmente de la circulación. Nos referimos a los tratados manuales, que abarcaban, desde un punto de vista elemental, el panorama completo de una ciencia. El joven que empezaba el estudio de una disciplina —ciencias naturales, física, literatura, filosofía— adquiría un libro que lo acompañaría varios años, y en el cual hallaba, no sólo lo que demandaba el programa del curso, sino el de todos los cursos en que se estudiase esa rama del saber y, además, muchos puntos interesantes que no figuraban en los programas oficiales de la materia. Era frecuente que, al hojear el libro, el estudiante no se limitase a leer la lección del día, sino que la curiosidad lo llevase a temas correspondientes a los cursos superiores. Y aunque no los entendiese cabalmente, adquiría una vislumbre de ellos, y poco a poco se iba formando una idea general de la ciencia. Así, cuando pasaba al curso superior, pocas cosas lo tomaban de sorpresa; estaba enterado de ellas, había reflexionado y tenía ya aptitud para razonar y comprender. Estos tratados manuales, escritos con método didáctico y acreditados por su empleo en países de sólida cultura — en su mayor parte eran traducidos—, despertaban la curiosidad intelectual, creaban el hábito de la lectura de obras sistemáticas y, lo que es más importante, daban una imagen total del estado de una ciencia o una disciplina filosófica o literaria.

Los libros de texto actualmente en uso entre nosotros son, en su mayor parte, obras fragmentarias, puesto que sólo se trata en ellas lo que exige el programa de cada curso. Así, el estudiante que se halla en segundo o tercer año no tiene ocasión de conocer ni aun superficialmente el desarrollo de la asignatura en los cursos superiores. El carácter de compartimientos estancos que tiene la enseñanza oficial se ha transferido de hecho a las obras didácticas. Por ello, no sólo se ha matado un aliciente de efectos laudables, sino que el alumno que interrumpe sus estudios no puede completar posteriormente por sí mismo su conocimiento de las ciencias que empezó a aprender. Este giro que tomó la literatura escolar débese en mucha parte a las reglamentaciones que procuraron ceñir estrechamente los libros de texto a los programas oficiales, que, por cambiantes y difusos, no son buena norma para escribir obras eficaces y duraderas. Sean extensos o compendiados, los libros hechos bajo este signo tienen más el carácter de un prontuario que de un tratado manual. A este último género de obras hay que volver si se quiere que la enseñanza en los cursos secundarios superiores recobre el espíritu que ha perdido. Ya hay en el país autores y medios materiales para hacer lo que antes nos venía de Europa: obras magistrales en que se exponga todo el panorama de una ciencia de una manera clara y sintética.

Albergues de menores

En numerosas ocasiones ha sido necesario señalar el deplorable espectáculo que ofrecen en algunas poblaciones del interior los locales donde se aloja a los menores abandonados o detenidos por la autoridad. Suele suceder que en dichos lugares se produzca, aparte del hacinamiento que resulta de la falta de espacio suficiente, una promiscuidad perniciosa entre niños de escasa edad y sujetos mayores ya avezados en la delincuencia y en el vicio. Fuera de la falta de higiene, de la alimentación deficiente y de la ausencia de medios para protegerse de las inclemencias del tiempo, los primeros deben sufrir allí una nociva influencia moral, con lo que se desnaturaliza la finalidad que ha de tener todo albergue de menores en esa situación. Está de más decir que tales alojamientos deberían unir a elementales condiciones de salubridad y al mínimo de bienestar que requieren esas criaturas humanas, la posibilidad de que ellas sean empleadas y adiestradas en alguna labor útil y dignificante. Lo contrario significa conspirar contra su salud y su educación, agravando las probabilidades de su caída en el delito y la vagancia.

Da actualidad a estas observaciones una información procedente de Rosario según la cual un juez de esa ciudad se ha dirigido al secretario de Gobierno de la provincia solicitando que en el nuevo presupuesto se asigne una partida especial a la creación y sostenimiento de un albergue para menores, visto el estado intolerable en que se encuentra el local actualmente destinado a ese objeto. Según la comunicación judicial, en ese alojamiento, que fué clausurado hace cuatro años por impropio para sus fines, se hallan mezclados numerosos muchachos de las más diversas condiciones morales con niños hasta de ocho y seis años. Todos ellos carecen de ropas, de alimentación, de útiles y medicamentos, debiendo muchas veces su subsistencia y sus recursos a la caridad privada.

El cuadro que traza el referido magistrado al formular su iniciativa y acompañar un proyecto de presupuesto para la misma es por demás significativo y elocuente. Cabe suponer que ante tan autorizado requerimiento se prestará a este asunto la atención inmediata que reclama, a fin de poner término a un fenómeno indigno de la gran ciudad donde él se produce y que afecta a la cultura y elevación moral de sus habitantes.

BELLAS ARTES

Osvaldo Gasparini

Es un hombre de campo. Vive en él y de él. Lo siente, lo ama, lo respira. El campo lo reveló a sí mismo, descubriéndole su amplitud y su poblador como elementos artísticos. Y Osvaldo Gasparini los dibujó, guiado por esa luz interior denominada instinto, impulso vocacional siempre infalible cuando se logra ser fiel a su dictado. Lo refrenda Gasparini en la nueva serie de composiciones presentadas en la sala segunda de la Nordiska Kompaniet. Son dibujos de meros contornos. La línea funcional ciñe la forma, dándonos, a la vez, la imagen y el carácter específico de los seres y las cosas: gauchos, moradas rurales, campo de horizonte abierto. El costumbrismo es su tónica dominante. Gasparini reune con breves trazos la figura aislada o la escena de conjunto. Le bastan algunos toques certeros para alcanzar la impresión inmediata. No es posible citar ejemplos demostrativos en una serie de más de 30 composiciones. En todas pone Gasparini de manifiesto sus condiciones de observador y de dibujante experto.

Federico Mascías

Exhibe paisajes de los lagos del sur argentino y de Tierra del Fuego. En el conjunto, nada breve, culmina un lienzo mayor, "Cóndores andinos", una obra de prueba, ya por la amplitud del tema, ya por los elementos incluídos en la composición, toda ella espinada de dificultades. Es éste un óleo áspero, de técnica apareada a su contenido de rudeza bravía.

No se ha limitado el autor a las impresiones de vigor con exclusión de las gamas de acordes atemperados. En el conjunto los hay, y no exentos de finura, ya en los óleos de dimensiones considerables, ya en las notas menos dilatadas. Federico Mascías alterna las tonalidades fuertes con los matices de gris y de blanco —en los efectos de nieve— y acierta en este anhelo de poner a contribución de su pintura recursos no limitados, ya sea en la visión ya en el modo técnico.

Elisabeth Ortiz Echagüe

Reune diez y siete dibujos a tinta china, en la sala sexta de la Galería Müller. Su doble apellido evoca a un pintor ausente, cuyo recuerdo está muy vivo en sus muchos amigos, amigos de su persona y de su arte. Lo evoca, además, un rincón pampeano, un dibujo henchido de emoción y realizado con puro espíritu de línea. Es "El estudio de Antonio Ortiz Echagüe", el pintor multiforme, el viajero infatigable, a quien sedujeron las ardientes policromías marroquíes y los agrisados cielos de Holanda, tanto como la sana vivacidad de la tierra española y la clara transparencia del clima de Italia. Conocía nuestro campo y a su poblador, cuyos rasgos definidores tradujo con rara potencia de análisis.

Elisabeth Ortiz Echagüe procede en línea recta de tales normas. Expone motivos de Buenos Aires y de La Pampa. Su dibujo es expresivo y ágil. Va a lo significativo de la forma, sin acudir a lo caligráfico. Percibe con amplitud y resume con trazos precisos, alternando lo lineal del contorno con el modelado en claroscuro. Dos ejemplos ilustrativos: "Gomeros de Plaza Intendente Alvear" y "Los álamos de la represa", dos motivos de gran amplitud, dominados en todas sus partes, cuya diversidad de planos certifica la acuidad de una visión segura y de un modo técnico sencillo, directo, comunicativo. Lo apreciamos en dibujos de cortes tan disimilares como "La vieja torre de La Lucila" y "El tambo" o "Palmera de Plaza Intendente Alvear", o "El árbol de carnear". Todo fué visto por la autora con amor; todo fué "sentido", es decir, logrado con expresión significativa.

Adjudicáronse los premios del XXIV Salón de Rosario

Rosario, 27.—Dió a conocer su dictamen el jurado de selección y premios del XXIV Salón de Rosario, que integran los Sres. Juan Zocchi, Raúl Mazza, Cleto Ciocchini, F. Pascual Ayllón y Eugenio Fornells.

Llegaron al Salón 153 obras en la sección pintura, 19 dibujos y grabados y 16 esculturas, de los que fueron seleccionados para su exposición 85 pinturas, 17 dibujos y 12 esculturas.

Los premios se adjudicaron de acuerdo con el siguiente detalle:

Pintura: Premio adquisición Juan B. Castagnino, "La niña de las naranjas", de Gastón Jarry, por unanimidad. Premio adquisición Señor Interventor Nacional de la Provincia de Santa Fe, D. Alfonso Oscar Aldrey, "Mercado del Paraguay", de Manuel Suero. Premio adquisición Dr. Nicolás Avellaneda a la obra "Ranchos y loma", de Demetrio Antoniadis, por unanimidad. Premio Comisión Provincial de Cultura a una obra de tema "Composición", declarado desierto, por unanimidad. Premio Gobierno de Santa Fe a "El pan", de Ricardo O. Marré; "Anita", de Celia Alfonso, y "Día gris", de José Roig.

Dibujo y grabado: Primer premio adquisición a la obra "Cabeza", de Carlos Alberto Aschero, por unanimidad. Segundo premio adquisición, "Los últimos granos", de Adolfo Eduardo Sorzio. Premio Banco Municipal de Rosario a "Camino al pueblo", de Ada L. Zucchi, por unanimidad.

Escultura: Premio adquisición Intervención de la Dirección Municipal de Cultura a "Figura", de José Gerbino, por unanimidad. Premio adquisición Oscar Aldrey a "Descendimiento", de Eduardo A. Barnes. Premio Intervención de la Dirección Municipal de Cultura a "María", de Roberto Braeckmanu, por unanimidad.

CONFERENCIAS

Fué suspendida la reunión del Instituto Popular de Conferencias

La conferencia que sobre "La recuperación de la infancia abandonada" debía pronunciar hoy el Dr. Ariosto Licurzi, desde la tribuna del Instituto Popular de Conferencias, en la sala de fiestas de nuestro colega "La Prensa", ha sido suspendida para fecha que se anunciará oportunamente.

"La escultura en España en el siglo XVII"

Con el auspicio del Ateneo Ibero-Americano hoy a las 18.30 tendrá efecto, en el salón de la Biblioteca Popular José León Suárez, Lima 383, la segunda conferencia del ciclo de arte español y americano, titulada "La escultura en España en el siglo XVII", a cargo del profesor Isidoro Almazán.

"Motivos líricos. El por qué de mis cantos nativos"

Tal es el título de la conferencia que pronunciará el poeta Delio Panizza hoy a las 18, en el salón de la biblioteca del Club Obras Sanitarias de la Nación, Paraguay 2060.

"La formación del profesor de educación física"

Con el auspicio de la Asociación de Profesores de Educación Física, hoy a las 18 disertará sobre el tema expuesto en el epígrafe, en Coronel Díaz 2180, el Dr. Luis Bisquertt, director del Instituto de Educación Física de la Universidad de Chile.

"Canciones y gestas de Francia"

Hoy a las 18.15, en el Instituto Francés de Estudios Superiores, Florida 659, el actor francés Jean Marchat pronunciará una conferencia sobre el tema "Canciones y gestas de Francia (1940-1944)".

ADMINISTRACIÓN NACIONAL

Conferencia Técnico Económica Interamericana

El secretario de Industria y Comercio presidirá la delegación argentina ante la Conferencia Técnico Económica Interamericana. Así lo ha hecho saber la secretaría indicada, en mérito a un decreto del Poder Ejecutivo.

Vencimiento de réditos en la provincia de San Juan

La Dirección General del Impuesto a los Réditos hizo saber que se ha fijado plazo hasta el 31 de octubre próximo para que los contribuyentes de la provincia de San Juan comprendidos en el decreto 3360, del año último, hagan efectivo el pago del anticipo semestral a cuenta del impuesto a los réditos correspondiente a 1945.

Las designaciones en la intervención de Buenos Aires

La Plata, 27.—Ultímanse en la Casa de Gobierno los preparativos para la ceremonia de asunción del cargo por el nuevo interventor federal, Sr. Alberto H. Reales.

El interventor interino, Dr. Luis R. Longhi, asistió a su despacho y firmó algunos decretos de trámite urgente, y fué saludado por numerosas personas. Tuvimos oportunidad de conversar con él en las últimas horas de la tarde, manifestándonos que la ceremonia, de acuerdo con lo dispuesto, se realizará mañana a las 18. Se espera la concurrencia del vicepresidente de la República y autoridades militares y navales, y formarán, a efectos de rendir los honores de práctica, tropas nacionales y fuerzas policiales.

Reiteró el Dr. Longhi que una absoluta tranquilidad reinaba en todo el territorio de la provincia, no habiéndose dispuesto adoptar ninguna medida precautoria de carácter extraordinario. En cuanto al nuevo interventor, que actualmente ejerce, como se sabe, la jefatura de policía, se había ausentado a la Capital Federal y se esperaba su regreso para las primeras horas de la noche.

Aun no se ha concretado el cargo de secretario de Gobierno, ni la designación del nuevo jefe de policía, esperándose que haga el correspondiente anuncio el Sr. Reales esta noche.

Los colaboradores del nuevo interventor

La Plata, 27.—El Sr. Reales regresó en horas de la noche de la Capital Federal, dirigiéndose a la residencia de la calle 5, donde conversó con el interventor interino, Dr. Luis R. Longhi.

Poco antes de medianoche se trasladó a su despacho de la Jefatura de Policía, donde fué entrevistado por los periodistas. Informó que el Ministerio de Gobierno será desempeñado por el Dr. Antonio Rodríguez Jáuregui y la Jefatura de Policía por el Sr. Manuel F. Martínez. Este último fué en dos períodos diputado provincial. Adelantó también que serán confirmados en sus cargos altos funcionarios.

Acerca de la ceremonia de mañana, dijo el Sr. Reales que habían prometido asistir los ministros del Interior, Relaciones Exteriores y Hacienda, y que era probable también la concurrencia del vicepresidente. El interventor interino, Dr. Longhi, esperará al ministro del Interior a la entrada de esta capital, en la calle 8 y 32, poco antes de las 18, hora señalada para la ceremonia. Añadió el Sr. Reales que él estaría en su despacho de la Jefatura, para trasladarse a la hora señalada a la Casa de Gobierno. Dijo que se le había anunciado, además, la concurrencia de delegaciones de numerosos distritos de la provincia.

Terminada la asunción del cargo, pronunciará un discurso, que se transmitirá por la radiodifura oficial de la provincia y una red de altavoces a la plaza San Martín. Contestando a una pregunda, el Sr. Reales dijo que esperaba presidir las elecciones, que serían en la fecha señalada por el presidente en su discurso. Finalmente, reiteró el Sr. Reales que había completa tranquilidad en la provincia y que se trataba de no adoptar medidas innecesarias a raíz del estado de sitio.

DIPLOMÁTICAS

Regresó a Río de Janeiro el agregado aeronáutico argentino

Ayer partió de regreso a Río de Janeiro en uno de los aviones de Cruzeiro do Sul, el comodoro Héctor Francisco Grisolía, agregado aeronáutico a la embajada argentina en el Brasil, quien permaneció una corta temporada en Buenos Aires.

El ministro de Bolivia en Italia

Se encuentra en esta ciudad, de paso para Italia, el ministro de Bolivia en ese país, Dr. Alfredo Flores, recientemente designado por su gobierno para desempeñar esa representación diplomática. El Dr. Flores viaja en compañía de su esposa, Da. Cristina Paz Campero, y de sus hijos Mabel y Alvaro.

Nuevo ministro consejero en nuestra embajada en el Uruguay

Ha sido designado ministro consejero de nuestra Embajada en el Uruguay el ministro plenipotenciario D. Andrés Rafael Ezcurra, que desempeñó últimamente el cargo de subsecretario de Relaciones Exteriores y Culto y que en la actualidad actúa como director general de la Cancillería. El citado funcionario se ausentará en breve para Montevideo, a fin de asumir sus nuevas funciones.

PERIODISMO Y LETRAS

Regresó a su país el Dr. Elmano Cardim

Después de pasar varios días en esta ciudad, donde fué objeto de expresivos homenajes, regresó ayer por vía aérea a Río de Janeiro el doctor Elmano Cardim, director del "Jornal do Commercio".

El Dr. Elmano Cardim, integrante de una misión cultural —en tal calidad vino a Buenos Aires—, aprovechó el viaje para observar todos aquellos aspectos de interés para su espíritu inteligente, y se propone exponer sus observaciones, según manifestó, en el importante órgano que dirige.

Acompaña al Dr. Cardim su esposa.

Sociedad Argentina de Escritores

La Sociedad Argentina de Escritores designó a los Sres. Eduardo Augusto García y Servio Quirós Mouzo como representantes de la misma ante la IV Conferencia Interamericana de Abogados, que se reunirá en Santiago de Chile del 20 al 30 de octubre próximo.

Aclárase el alcance de un beneficio de la ley 12.581

El directorio del Instituto Nacional de Previsión Social dió a conocer una resolución aclarando el alcance del beneficio de la ley No. 12.581, en lo que respecta a los directores-propietarios de diarios.

Por la resolución de referencia se establece que los beneficios concedidos por la citada ley a los directores de diarios, que a la vez sean propietarios de los mismos, quedan condicionados a la previa comprobación del retiro absoluto por parte de los beneficiarios, de otra actividad laborable productiva.

Se expresa que, por lo tanto, los interesados deberán acreditar y certificar auténticamente dicho retiro, bajo la responsabilidad de incurrir en las sanciones que la ley establece por falsa información o testimonio, en el caso de falta de veracidad en la declaración correspondiente.

INSTITUCIONES CIENTÍFICAS Y CULTURALES

Asociación Médica Argentina

La comisión directiva de la Asociación Médica Argentina, de acuerdo con el pedido de un numeroso grupo de asociados, resolvió por unanimidad suspender las actividades científicas de la institución, así como sugerir a las secciones y filiales de la misma la conveniencia de tomar la misma actitud.

Sociedad Argentina de Antropología

La Sociedad Argentina de Antropología ha resuelto suspender la Semana de Antropología correspondiente al año en curso, que había de realizarse en el próximo mes de octubre, y asimismo todas las actividades públicas durante el corriente año.

Ateneo del Hospital Cosme Argerich

Hoy tendrá efecto en el servicio de cirugía del hospital Cosme Argerich la primera reunión del Ateneo de Patología, Clínica y Técnica Quirúrgica de dicho establecimiento. En esta oportunidad el director del hospital, doctor Rodolfo G. Pons, disertará sobre "Las anemias en cirugía". Las reuniones siguientes se celebrarán los viernes a las 18.

Triduo científico de la Asociación Bioquímica Argentina

La entidad del epígrafe ha resuelto, por intermedio de su comisión de conferencias, postergar el triduo científico anunciado para los días 16, 17 y 18 de octubre próximo. En consecuencia, podrán enviarse los trabajos hasta el 30 del actual a la secretaría de la entidad, Cevallos 706.

Asociación Argentina de Cirugía

La asamblea extraordinaria convocada por la Asociación Argentina de Cirugía para considerar la oportunidad de realizar el mes próximo el 17o. Congreso Argentino de Cirugía, resolvió la postergación del mismo. En favor de esa decisión votaron 225 socios y 12 en contra.

Biblioteca del Consejo de Mujeres

Hoy se dictarán en la sede de la institución, Charcas 1155, dos de los cursos que forman parte de la Sección Anales. El primero, a las 16, "Mujeres de la Biblia", por la profesora señorita Lila Thirión; el segundo, a las 18, "La lírica española en el Siglo de Oro", por la Dra. Clara Campoamor.

SOBRE LA CAPACIDAD DE ITALIA EN SUS EMPRESAS DE NACIÓN COLONIZADORA

En el plano internacional han sido discutidas recientemente las aptitudes de Italia como país colonizador. Se han formulado, con tal motivo, críticas. Estas han movido al doctor José Comin, químico radicado entre nosotros desde hace largos años, a enviarnos la carta que transcribimos a continuación:

Señor director: Es sorprendente que aquí, donde viven palpitantes los testimonios de la capacidad, constancia y tenacidad de nuestra gente, se pueda culparnos de "mediocre capacidad colonizadora" y se comparen desfavorablemente nuestras obras con los resultados obtenidos por otras naciones.

Ante todo, conviene recordar que Italia sólo tuvo desiertos para su obra de colonización, a pesar de lo cual pudo transformar algunos en regiones productoras y promisorias, y que fué ella quien hizo floreciente a Túnez, hoy protectorado francés.

Hay una abundante literatura italiana y extranjera que quita fundamento a las críticas. Basta citar los nombres de algunos corresponsales franceses, que relataron en "L'Illustration Française" sus impresiones sobre la organización y eficiencia de la colonización italiana en Libia: Jean A. Ducrot, Jean Carrère, La Rochassière y otros. Estos corresponsales describen en sus correspondencias y aprecian altamente la voluntad, capacidad y tenacidad de los colonos italianos en su obra constructiva.

Analicemos, en algunas consideraciones generales, esta capacidad de Italia para colonizar.

La administración colonial italiana siempre consiguió conciliar los intereses de la potencia dominante con las exigencias morales y materiales de los indígenas. Hemos sabido convivir con ellos sin mezclarnos, y comprender sus necesidades. Nuestros soldados, nuestros campesinos y obreros supieron, con su sentido humano, considerar benévolamente su vida y respetar sus creencias y costumbres éticas. Al tiempo de la empresa etiópica hemos visto a nuestros soldados compartir su rancho, poner a disposición de ellos los hospitales y curarles sus enfermedades.

Estas características esencialmente humanas son el sello inconfundible de nuestra acción colonizadora.

Observemos una colonia: Libia. En esta zona desértica Italia ha acumulado documentos fehacientes de su capacidad, de su sabiduría legislativa, administrativa y política, obteniendo resultados efectivos y de largo alcance. Supo respetar sus prácticas religiosas, conservar sus mezquitas y construir otras: aceptar y adaptar sus formas tradicionales en los procedimientos judiciales locales: tuvo un alto respeto a las tradiciones y aspiraciones de los musulmanes y de los judíos: dió un gran desarrollo a las escuelas primarias y a institutos de enseñanza especializada de artes y oficios, a bibliotecas y cinematógrafos ambulantes, para mejorar y elevar el nivel cultural del indígena. Organizó la asistencia sanitaria, reduciendo sensiblemente el índice de mortalidad entre árabes y judíos, antes muy elevado. Y en las actividades productoras podemos recordar la fijación de los médanos, su transformación en bosques, la búsqueda de agua, las obras de irrigación, el régimen de concesiones de tierras y el crédito agrario, que hicieron posible a las familias indígenas la pequeña y mediana propiedad, mejorando su nivel de vida y convirtiendo a los nómades en agricultores dentro de su propia tierra.

Como documentos imperecederos, allí están Trípoli, ciudad jardín, transformada en la perla del Mediterráneo, y la obra romana de la Litoránea, carretera de más de dos mil kilómetros, que une Túnez con Egipto.

Esta es la obra colonizadora de Italia, en la cual el pueblo entero vertió lo mejor de sí mismo: primero la vida de sus soldados, luego las economías de toda la nación, durante las generaciones que se sucedieron desde 1887, y finalmente la energía de millares y millares de nuestros fuertes colonos.

Si los resultados no son tan visibles, es porque a Italia no le tocó en suerte la "tierra prometida", sino sólo terrenos incultos, abandonados desde hacía siglos; sin contar que esta obra silenciosa y tenaz fué desarrollada en el intervalo entre dos guerras y en un período de tiempo insuficiente para la comprobación de sus resultados definitivos.

Disculpe, señor director, si, movido por un sentimiento de amor hacia mi país, de amor a la verdad, me permito dirigirle estas líneas. Mucho le agradecería, y creo que conmigo millares de italianos aquí residentes, que tuviese la cortesía de publicarlas.

SOBRE RIVADAVIA HUBO UNA DISERTACIÓN EN EL CLUB FRANCÉS

En el Instituto Francés de Estudios Superiores pronunció ayer una conferencia sobre "Rivadavia y la Francia" el Dr. Mario Belgrano. Del acto participó el embajador de Francia, conde Wladimir d'Ormesson, con asistencia de numerosas personalidades argentinas y francesas.

Después de una breve presentación del conferenciante, que hizo el presidente del referido Instituto, profesor Robert Weibel-Richard, inició su exposición el Dr. Belgrano. Luego de agradecer la invitación para pronunciar la conferencia, el orador hizo una síntesis de la situación planteada a las Provincias del Río de la Plata, con motivo de la caída de Napoleón y el retorno al trono de España de Fernando VII. Seguidamente se ocupó de la misión que, con motivo de aquella situación, le fué confiada a Belgrano y Rivadavia en Europa. Se refirió al viaje de Rivadavia a Francia, después de su expulsión de Madrid, y de las observaciones que recogió en varios centros políticos e intelectuales de París, en donde residió varios años. Recordó que en 1817, en una carta de Rivadavia, éste presenta un cuadro muy interesante del panorama político francés, que se iba transformando en un sentido favorable a las tendencias liberales. A su juicio, la mayoría de los hombres de primera fila estaban en favor de los defensores de la libertad y por la libertad de la América Española. Recordó que no prosperó un pedido del gobierno español al de Francia en el sentido de que Rivadavia fuera entregado a las autoridades de aquel país, y agregó que, mientras tanto, el representante argentino proseguía actuando con eficacia, habiéndose vinculado con personajes de influencia, como el Marqués de Lafayette y el conde Destut de Tracy, par de Francia. El primero de los mencionados personajes, que se había mostrado muy interesado en reclamar el reconocimiento de la independencia de las repúblicas de la América Española, presentó a Rivadavia al primer ministro de Francia, que desempeñaba también la cartera de Relaciones Exteriores, marqués Desolle, con quien celebró una conferencia, que, a juicio de Mitre, no tuvo la trascendencia que le atribuyó Rivadavia.

El Dr. Belgrano se refirió extensamente a la influencia que tuvieron en el espíritu de Rivadavia los años que pasó en París, en donde tuvo ocasión de vincularse en distintos círculos. Recordó a ese respecto la asiduidad del prócer a las tertulias de Sara Newton, que fueron durante treinta años una de las mejor concurridas de París, y en donde Rivadavia se vinculó con elementos caracterizados de la sociedad francesa, como los ya mencionados y Daunou, Gregoire, Dufresne Saint-Léon y otros. Además, testimonio de la influencia francesa en Rivadavia, según el conferenciante, fué la invitación que aquél hizo a hombres de ciencia y especialistas, como Amado Bonpland, Carlos Enrique Pellegrini y otros versados en distintas culturas.

El Dr. Belgrano dijo que basta recorrer la lista de los libros de la biblioteca que dejó Rivadavia, en la que las obras francesas ocupan un lugar destacado, para comprender cómo el prócer pudo nutrir su espíritu en las producciones de sabios, filósofos y literatos, que fueron la gloria de Francia, y terminó expresando que, así como Rivadavia, otros contemporáneos y las generaciones que les sucedieron simpatizaron con las ideas francesas, es de esperar que, con el restablecimiento de la paz, puedan reanudarse esas relaciones culturales.

UNA EXISTENCIA CONSAGRADA AL BIENESTAR DE LA HUMANIDAD

Por RENÉ SUDRE

PARIS, septiembre 1945.

En junio de 1895, Pasteur, ya agotado por un ataque de uremia, abandonó el instituto que llevaba su nombre por unanimidad nacional y fué a instalarse en Villenueve l'Etang, en el viejo castillo donde Roux y Martin elaboraban el suero antidiftérico. Allí, "sentado bajo los olmos purpúreos y los alerces", como nos lo dice René Vallery-Radot, o acostado, en su habitación, frente a los extensos bosques de Marnes, esperó tranquilamente la muerte, que llegó el 28 de septiembre. El ilustre hombre de ciencia tenía 72 años. Si había tenido la gloria de dar al mundo mayor cantidad de beneficios que los que cualquier hombre de ciencia pudiera esperar, también había tenido la alegría de sentir la admiración y el agradecimiento de toda la humanidad. No partía con la amargura de los genios incomprendidos. Las luchas que sostuvo para imponer sus puntos de vista no duraron más que algunos años, cuando todavía se hallaba en la plenitud de sus fuerzas. La oposición que se le hizo en la Academia de Medicina había cedido ante la magnífica lección de la experiencia. "¡Son hechos positivos!", repetía continuamente a sus detractores; y los hechos casi siempre tienen razón.

Creo que no existe gloria más pura, más imperiosa que la de Pasteur. En la de otros hombres, nunca va sin mezcla. A los conquistadores —incluso los pacificadores— se les reprocha haber hecho derramar sangre; a los apóstoles de una nueva fe, las dulzuras de la fe antigua. La misma ciencia no es siempre beneficiosa. Los comentarios que todo el mundo puede hacer hoy sobre la bomba atómica demuestran que la voluptuosidad del conocimiento no se halla exenta de peligros y que hay en la naturaleza algunos secretos que hubiera sido mejor no arrancarlos. Pero todos los secretos descubiertos por Pasteur han sido muy útiles y la maldad humana no pudo emplear ninguno de ellos para fines nocivos. Que una vacuna o un suero mal aplicado haya podido causar la muerte una vez, es un accidente sin importancia ante el número de vidas salvadas por los sueros y las vacunas. La obra de Pasteur y de los pasteurianos es una progresión geométrica indefinida de beneficios individuales y sociales.

La casualidad desempeña un papel importante en los descubrimientos científicos. La radiactividad, cuyo cincuentenario se celebrará el año próximo, es un descubrimiento casual. Pero la parte de casualidad en la carrera de Pasteur es muy reducida. Ese gran investigador no hizo otra cosa que encontrar lo que su intuición le había sugerido. Aparte de un presentimiento misterioso, el conjunto de sus trabajos es un sólido engranaje en el cual la casualidad sólo se presenta motivada por el trabajo. Si Pasteur no hubiera sido llamado por los industriales de la seda, probablemente no habría descubierto dos enfermedades que atacan al gusano de seda. Si no hubiera enseñado en Lila, en el centro de la industria cervecera, probablemente no habría resuelto tan afortunadamente el problema de la fermentación. Por lo contrario, sus trabajos sobre las generaciones espontáneas son la lógica continuación de experimentos que partían de lo que Claude Bernard llamó la "idea directiva", y esa idea directiva, lejos de ser una iluminación disparatada, parece brotar a su hora de reflexiones que se remontan al origen de su vida científica. Tanto es así que la obra de Pasteur es similar al vigoroso crecimiento de la naturaleza; tiene la unidad de una producción viva. Su descubrimiento de la vacuna de la rabia, que es su éxito más sensacional, proviene de trabajos de juventud sobre la disimetría molecular.

Por suerte para la medicina, Pasteur era químico, y esto le permitió hacer ver a los médicos que el organismo es una especie de laboratorio. Su primer estudio se hallaba muy lejos, aparentemente, de los problemas planteados por las enfermedades contagiosas; en realidad era la puerta de entrada. Se refería a la estructura de las moléculas orgánicas. ¿A qué se debe que el ácido tártrico, residuo de la fabricación del vino, haga girar a la derecha el plano de polarización de la luz? ¿A qué se debe que una de sus variedades, el ácido racémico, sea indiferente a la luz polarizada? El gran descubrimiento de Pasteur, o sea que el ácido racémico es una mezcla por partes iguales de ácido derecho y de ácido izquierdo, lo llevó de inmediato a las más altas generalizaciones. Del cristal humilde pasó al universo. Supuso que el universo era disimétrico y esta grandiosa perspectiva no solamente lo obsesionó durante toda su vida, sino que constituyó la base de todos sus descubrimientos.

Efectivamente, debido a una fermentación, el ácido racémico se disocia en ácido derecho o en ácido izquierdo. Por lo tanto, Pasteur estudió las principales fermentaciones, especialmente la que transforma el azúcar en alcohol, y demostró en el microscopio que era la acción de un organismo muy pequeño de la levadura. Con ello enseñó a los industriales a obtener fermentos microscópicos en cultivo puro para tener productos sanos.

Luego se preguntó de dónde procedían esos fermentos. Pensó que formaban parte del polvo del aire. Para esa época (1860) esto era una afirmación temeraria, ya que se creía que la fermentación tenía un origen puramente químico. Para convencer a sus adversarios, Pasteur realizó una serie de experimentos. En botellones encerraba infusiones putrescibles, las hacía hervir y las sellaba. Durante el tiempo que el botellón permanecía cerrado no se producía la menor fermentación. Apenas era abierto, el líquido se enturbiaba y la fermentación era tanto más activa cuanto el aire estaba más colmado de gérmenes. En los Alpes el caldo no fermentaba. Estos experimentos, que duraron dos años, demostraron a los más incrédulos que la generación espontánea era una ilusión y que todas las fermentaciones procedían de un germen microscópico. Acto seguido Pasteur estudió ese germen y las condiciones de su existencia. Vió que los microbios podían vivir al abrigo del aire y que este era el caso de las putrefacciones. Buscó los microbios que causaban las alteraciones del vino, del vinagre y de la cerveza.

El gran mérito de los descubrimientos de Pasteur reside en su fecundidad. La noción del microbio condujo a la de la vacuna, y luego a la del vasto problema de la inmunidad, todavía no agotado, en lo que se refiera al afán del conocimiento y al éxito de las aplicaciones médicas. Los discípulos aumentaron considerablemente la obra del maestro. Sería necesario extenderse mucho más para recordar los trabajos de Roux, de Chantemesse, de Duclaux, de Metchnikoff, de Border, Calmette, Yersin, Nicolle y muchos otros médicos y biólogos que fueron, con indiscutible talento personal, los promulgadores de una doctrina ya trazada y establecida. Se puede afirmar que toda la medicina contemporánea es tributaria de esa doctrina. A veces se dice que Pasteur se había equivocado al considerar solamente el microbio, sin tener en cuenta el terreno. Sería un error considerar la infección como un simple envenenamiento por medio de toxinas químicas. En muchos casos el organismo es refractario a la infección, sea por naturaleza o porque se ha defendido y vencido al microbio. Para muchos médicos lo importante es el estado del sistema nervioso y de los humores. La enfermedad no es debida tanto al microbio como al desequilibrio orgánico, que favorece su pululación.

Sería una injusticia conceder a Pasteur solamente un lugar histórico, por muy brillante que fuera. Por ser el primero en reconocer el papel del terreno, indicó la causa más frecuente de la resistencia a las infecciones. Sea cual fuere la orientación actual de las doctrinas médicas, la de Pasteur sigue siempre viva y fecunda. Cincuenta años después de la muerte de este gran francés, es conveniente subrayar tan notable pervivencia, justificada por innumerables curaciones diarias.

(Copyright por A. F. P.)

INFORMACIÓN GENERAL

Postergóse un almuerzo en honor de tres políticos españoles

El almuerzo que había de ofrecerse mañana en el Alvear Palace Hotel en honor de los Dres. Augusto Barcia Trelles y Angel Ossorio y Gallardo, ministros del gobierno republicano español en el exilio, y del Dr. Luis Jiménez de Asúa, ha sido postergado para fecha que se anunciará oportunamente.

Ayuda al Inválido

La Asociación de Ayuda y Orientación al Inválido realizará hoy a las 18.30 una asamblea ordinaria en Humberto I 1284.

Será agasajado el contador de Y. P. F.

En los salones del Club Y. P. F., ubicado en las calles Freire y Mendoza, el personal de Yacimientos Petrolíferos Fiscales ofrecerá mañana un almuerzo al contador de esa empresa del Estado Sr. Enrique C. Giardini, en reconocimiento de su eficaz actuación al frente de la Asociación Mutual durante casi tres lustros. A la demostración asistirán también miembros del directorio de Y. P. F.

Comida de compañerismo

La comida de compañerismo de los médicos graduados en 1906 y 1907 será servida hoy en el Automóvil Club Argentino, avenida Alvear 2750.

Catálogo comercial

La Casa Tow ha puesto en circulación el catálogo de las mercaderías para las estaciones de primavera y verano.

Asociación de Jefes de Propaganda

Ayer se realizó en el Ateneo de la Escuela de la Propaganda, que auspicia la entidad mencionada en el epígrafe, que funciona en la Escuela Normal número 9 Sarmiento, la segunda conferencia del ciclo correspondiente al año actual, y que estuvo a cargo del Sr. Julio B. Jaimes Répide, quien disertó sobre el tema "Genio e ingenio de la propaganda en el Buenos Aires antiguo".

El conferenciante, que fué escuchado por numeroso público, fué largamente aplaudido.

Homenaje póstumo

Mañana a las 15, en el cementerio del Oeste, en la tumba del Dr. Máximo Rothkopf, los que fueron sus colaboradores y amigos en los Laboratorios de Ensayo de Materiales de los Ferrocarriles del Estado descubrirán una placa recordatoria en ocasión de cumplirse el primer aniversario de su muerte.

Bodas de plata profesionales de los contadores públicos egresados en 1920

Con motivo de cumplir sus bodas de plata profesionales, los contadores públicos egresados en el año 1920 de la Facultad de Ciencias Económicas han resuelto efectuar los siguientes actos: hoy a las 10, funeral en la iglesia de San Miguel, en memoria de los profesores y compañeros fallecidos, y a las 18, clase evocativa en una aula de la Facultad, a cargo del profesor José González Galé,y mañana a las 21, comida de compañerismo en el Alvear Palace Hotel.

Homenaje al profesor Iconicof

Para celebrar los treinta años de actividad docente del profesor ingeniero Soli S. Iconicof la comisión de homenaje le ofrecerá una demostración, que se efectuará mañana a las 18 en la Casa del Teatro, Santa Fe 1243, durante la cual se le entregará un artístico pergamino. El 20 de octubre, a las 21, en el hotel de la avenida Pueyrredón 19, se le ofrecerá una comida y se le hará entrega de una medalla de oro alusiva a la fecha.

Del consulado general de España

El consulado general de España nos pide la publicación de lo siguiente:

"El consulado general de España se complace en hacer público que ni Santiago Alvarez ni Sebastián Zapiráin han solicitado su entrada legal en territorio español en ninguno de los consulados establecidos en la República Argentina, y que, por lo tanto, no les alcanzan las disposiciones del Gobierno, según las cuales están libre de toda sanción por sus pasadas actividades todos los exilados políticos, incluso los combatientes, que regresan a su patria, limitándose las autoridades a devolverlos al país de procedencia si se descubriese posteriormente que fueron autores de delitos graves de sangre contra el Tesoro nacional. Estas disposiciones continúan aplicándose en toda su amplitud a todos los exilados que se repatrian por medio del Consulado correspondiente".

Centro de Constructores de Obras

El Centro de Constructores de Obras, adherido a la Federación Argentina de la Construcción, celebrará el 18o. aniversario de su fundación con una comida de compañerismo, que se realizará hoy a las 20.30 en el Club de Gimnasia y Esgrima, Bartolomé Mitre 1137.

ENTIDADES FRANCESAS AGASAJARON ANOCHE A LOS EX COMBATIENTES

El banquete servido anoche en el Alvear Palace Hotel en honor de los ex combatientes franceses, tuvo, además del patrocinio de toda la colectividad, la adhesión caracterizada de miembros conspicuos de diversos círculos.

Congregó la fiesta más de 400 comensales, en los que se contaban con el embajador de Francia, y su esposa, la condesa d'Ormesson, los miembros de las representaciones diplomática y consular de Francia y miembros caracterizados de las colectividades chilena, brasileña y china, así como representantes de instituciones argentinas. Se hallaban también en la cabecera de la mesa el presidente del Comité de Sociedades Francesas, Sr. Juan de Beauchamps, el Marqués de Jaucourt, el presidente del Hospital Francés, Sr. Alfredo Girondeau, y el presidente del Comité De Gaulle de Santiago de Chile, Sr. André Piraud.

Transcurrió la fiesta en un ambiente grato a las exteriorizaciones cordiales, que se particularizaron en el agasajo a los ex combatientes, que vestían sus uniformes guerreros.

El salón había sido bellamente decorado con los colores argentinos y los de las Naciones Unidas, a los que presidía una tela simbólica del pintor Elías Roccatagliatta, en que se representa el esfuerzo argentino inspirado en la Cruz de Lorena.

A los postres brindó la fiesta el director del Comité De Gaulle, señor Mauricio Bruel. El orador tuvo elocuentes conceptos al saludar a los ex combatientes y a los tripulantes del buque Groix que se hallaban presentes. Evocó después el esfuerzo de los hijos de Francia y de sus amigos, con palabras que merecieron frecuentes aplausos. Terminó su discurso con un saludo al pueblo argentino, con el que está profundamente identificada la colectividad francesa aquí residente.

Discurso del embajador de Francia

A continuación habló el embajador de Francia, quien antes de iniciar sus palabras fué saludado con prolongadas demostraciones de aplauso. El conde d'Ormesson dijo en primer término que los momentos actuales son de una gran esperanza. A continuación reseñó toda la prolongada y alevosa preparación de la Alemania nazi y los terribles sucesos que debió enfrentar el pueblo francés. Dijo después cómo el enemigo de Francia había encontrado traidores dentro de su propio territorio y los riesgos que se oponían a toda acción patriótica en la más terrible de las incertidumbres. Cuando recordó a los patriotas que todo lo dieron por Francia suscitó una entusiasta demostración que repitió con acento solemne al rendir homenaje a la memoria de los caídos.

Después evocó el conde d'Ormesson la acción del presidente del Comité De Gaulle, Sr. Alberto Guerin, cuya personalidad elogió con elocuencia, así como la del Sr. Bruel, que lo reemplaza actualmente. A continuación recordó cómo fueron privados de la ciudadanía francesa los Sres. Bruel, Blanic y Guerin.

Después de reseñar los esfuerzos que se unieron para lograr la liberación de Francia, dijo que el general Gaulle ha escrito una de las páginas más bellas de la historia de Francia.

El orador rindió homenaje a los voluntarios que salieron de la Argentina para luchar por Francia.

Dijo finalmente lo siguiente:

"La noche del 24 de agosto comenzó... Una noche calurosa pero obscura. Todas las estrellas estaban en nuestros corazones. Y, de repente, a las once de la noche, en el silencio que de tiempo en tiempo rompía el cañoneo, se oyó sonar todas las campanas de todas las iglesias, el viejo bordón de Nuestra Señora y el de la más humilde capilla...

"Por la puerta de Orleáns, la división Leclerc y el ejército americano entraban en París. Era la noche de San Luis, el Rey de la Justicia y de las Cruzadas. Y se trataba también de Cruzadas y, en fin, de la justicia que volvía en esa noche sagrada.

"Entonces un pueblo entero pudo gritar su liberación. Entonces de todos los pechos surgió en las tinieblas una prodigiosa Marsellesa. Entonces los gritos de "Viva Francia" y "Viva Gaulle" se confundieron en un mismo impulso. Entonces fueron vengadas las traiciones, las vergüenzas, las miserias, los sufrimientos, los crímenes de esos cuatro años de martirio.

"Amigos míos: habéis contribuído a liberar a Francia, a sacudir las cadenas que nos magullaban, a purgarnos de los venenos que nos deshonraban, a vengar los Oradour, los Dachau, los Ravensbruck y los Aushwitz. Habéis merecido bien de la patria. Pero, creedme, habéis hecho más todavía. Vosotros, que sois a la vez hijos de la tierra de Francia e hijos de la tierra argentina, habéis también salvado a la Argentina de una amenaza que planeaba sobre ella. Porque no es cosa de hacerse ilusión ninguna. La victoria de los nazis en Europa era la hegemonía alemana establecida no sólo sobre nuestro continente, sino también sobre el vuestro. Los nazis se habían infiltrado por todas partes. La quinta columna alemana tenía ramificaciones hasta en las más pequeñas aldeas de Francia. ¿Creeis que no se había infiltrado aquí? ¿Creeis que la América del Sur, y muy particularmente esta tierra bendita que es la Argentina, no representaba un envidiable objetivo en los cálculos alemanes? ¡Oh! Sin duda la "digestión" hubiera sido más lenta. El Tercer Reich procedía con método. Tragaba sus presas una a una. Pero después de Europa, el turno de la América del Sur hubiera llegado y particularmente el turno de la Argentina, que es un pedazo de selección. Hubieran querido también los alemanes hacer su felicidad por mil años. ¡La "felicidad del paso de ganso" y del "Heil Hitler", la felicidad de la Gestapo y de los campos de concentración, la felicidad de la servidumbre organizada en provecho del pueblo elegido! Y los pueblos libres de la América del Sur, y el pueblo argentino en primer lugar, hubieran tenido el honor de ser llamados a intervenir en el "orden mundial alemán". No se nos habría hablado solamente de Europa. El término como el territorio fueran demasiado estrechos. ¡Quita ahí...! ¿Todavía una concepción de pequeño burgués...? ¡Hablemos de un orden mundial, si os place! Con Berlín como clave de bóveda, con la Gestapo y la Wehrmacht como brazos seculares, con la cruz gamada como signo de reunión, esa cruz gamada que se parece no a una cruz, sino a una especie de monstruosa araña harta de sangre... Cómo hubiéramos sido de felices ¿no es cierto? en ese paraíso policial... Por fin hubiéramos conocido una paz duradera... También se goza de paz en las prisiones... Y también hay la paz de la tumba.

"Pero tenemos el mal gusto de preferir la vida ¿no es verdad, mis amigos? Preferimos ser hombres libres, es decir, hombres a secas. Decir lo que queramos decir. Escribir lo que queramos escribir. Creer en lo que queramos creer. Preferir lo que queramos preferir. Y respetar lo que dicen, lo que escriben, lo que creen, lo que prefieren los demás. Tenemos horror de ese presunto "orden" que es el más grande "desorden" del mundo, ese "orden" que no se sostiene sino por la fuerza de las ametralladoras.

"Es de esa espantosa impostura, de esa espantosa empresa de tiranía y de oscurantismo —ensangrentada, por lo demás, por crímenes tan atroces que deshonran por siempre jamás a quienes los han cometido— que la victoria de las naciones aliadas ha librado al mundo. Y estamos dispuestos, los unos y los otros, a no permitir que nadie toque a esa victoria obtenida al precio de cruentos sacrificios.

"Voluntarios que habéis tenido el honor y la gloria de participar en la gran cruzada de la libertad, seguid siendo hombres libres, conscientes de las magníficas responsabilidades contenidas en estas palabras: "¡Viva la libertad!" "¡Viva Francia!" "¡Viva la Argentina!"

Acallados los aplausos que siguieron al discurso del representante de Francia, se ejecutó el Himno Nacional, que fué cantado a coro, como La Marsellesa y la Madelon.

La reunión se prolongó largo rato, animada por las canciones de los ex combatientes.

UNIVERSITARIAS

En el Rectorado

En la tarde de ayer asumió el rectorado de la Universidad el vicerrector, profesor José A. Oría, quien ha citado a una reunión extraordinaria a los miembros del Consejo Superior para esta mañana a las 11. Por la tarde, según se anunció, celebrarán sesión a las 18 los consejos directivos de las facultades de Derecho y Agronomía y Veterinaria.

También ayer se hizo cargo del decanato de Ciencias Económicas el vicedecano, Dr. Enrique Díaz de Guijarro. Por otra parte, la sesión que debía celebrar el consejo de la Facultad de Medicina, según nos informaron, fué postergada por falta de quórum.

CIENCIAS MEDICAS

Curso de obstetricia para graduados

En el Instituto de Maternidad de la Sociedad de Beneficencia de la Capital, hoy a las 9 el profesor Dr. Alberto Peralta Ramos continuará dictando el curso para graduados, con mostración de casos clínicos e intervenciones.

Dictado de cursos

El profesor extraordinario Dr. José A. Saralegui ha iniciado un curso libre parcial de radiología y fisioterapia, que continuará dictando los lunes, miércoles y viernes de 18 a 19, en el local de la cátedra oficial, en el Hospital de Clínicas.

—El profesor adjunto Dr. Raúl Sánchez Elía ha comenzado un curso libre parcial de clínica neurológica, que seguirá desarrollando los lunes, miércoles y viernes de 10 a 11, en su servicio del hospital Ramos Mejía.

—El docente libre Dr. Arturo A. Puntel inició un curso libre parcial de clínica ginecológica, que proseguirá los miércoles y viernes a las 9 en su servicio del hospital Vélez Sarsfield.

Premio Eduardo Wilde

Hasta el 17 del mes de octubre próximo estará abierta la inscripción para optar al premio Dr. Eduardo Wilde, del que podrán participar los graduados desde 1932 hasta la fecha.

AGRONOMIA Y VETERINARIA

Fiesta del personal de la Facultad

El almuerzo criollo de compañerismo del personal de la Facultad de Agronomía y Veterinaria, que, con motivo del XLI aniversario de la fundación de dicha institución, debía realizarse mañana, ha sido diferido para el 6 de octubre próximo, a las 13.

CENTRALIZÓSE EN LA POLICÍA LA ENTREGA DE LOS PASAPORTES

Fechado el miércoles último, y refrendado por los ministros del Interior y de Relaciones Exteriores, dióse a conocer ayer el decreto por el cual "no tratándose de situaciones especiales", se reserva a la autoridad policial el otorgamiento de los pasaportes en todo el territorio de la Nación.

Créase asimismo el Registro Nacional de Pasaportes, al que mensualmente deberán ser comunicados los pasaportes expedidos. Será llevado el mismo por la Policía Federal, la que evacuará todos los informes que se le soliciten respecto de los antecedentes e identidad de los solicitantes o tenedores de pasaportes a las autoridades del Ministerio de Relaciones Exteriores y Culto.

Dice el decreto, que lleva el número 22.747|45:

"Visto el presente expediente por el que la Policía Federal solicita se reglamente en forma uniforme la expedición de pasaportes, y considerando:

"Que las reglamentaciones que rigen en la actualidad la expedición y otorgamiento de pasaportes no se ajustan a las exigencias actuales;

"Que a fin de asegurar su validez y autoridad y permitir al mismo tiempo su fiscalización, es conveniente centralizar en un organismo la expedición de esos documentos, adaptando el procedimiento a las reglas y prácticas internacionales;

"Que no tratándose de situaciones especiales conviene reservar a la autoridad policial el otorgamiento de los pasaportes en todo el territorio de la Nación;

"Por ello, atento a los fines enunciados en el decreto número 33.265/44 de 9 de diciembre de 1944 que creó la Policía Federal y a las facultades que el mismo le otorga en su artículo 6o., inciso c), el presidente de la Nación Argentina decreta:

"Art. 1o.—Los pasaportes argentinos serán expedidos en todo el territorio de la Nación y en el extranjero, únicamente por: a) Ministerio de Relaciones Exteriores y Culto; b) Ministerio del Interior (Policía Federal).

"Art. 2o.—El Ministerio de Relaciones Exteriores y Culto expedirá los pasaportes diplomáticos y los oficiales. Los primeros serán otorgados: a) Funcionarios del servicio exterior de la Nación y Correos y Gabinete; b) Delegados plenipotenciarios en misión especial ante gobiernos extranjeros o conferencias u organismos internacionales así como a los miembros de las respectivas delegaciones; c) Ministros del Poder Ejecutivo Nacional, presidente de la Suprema Corte Nacional, presidente del H. Senado y de la H. Cámara de Diputados, cardenal arzobispo de Buenos Aires y ex presidentes de la Nación; d) Cónyuges de las personas más arriba designadas cuando viajen con las mismas o a petición escrita del funcionario. Los hijos menores serán incluídos en el pasaporte de éste o de su esposa.

"Los pasaportes oficiales se concederán a los miembros de los poderes públicos de la Nación, gobernadores de provincia, presidentes de los poderes públicos provinciales, presidentes y directores de las dependencias autárquicas de la Nación, altos dignatarios de la Iglesia, jefes y oficiales del Ejército o Armada, o funcionarios civiles designados por el Poder Ejecutivo Nacional para desempeñar misiones en el extranjero, y a los agentes consulares argentinos.

"Art. 3o.—La Policía Federal en el país y los consulados argentinos en el extranjero expedirán los pasaportes nacionales. Tendrán derecho al mismo las siguientes personas: a) Argentinos y argentinos naturalizados; b) Mujer extranjera esposa o viuda de ciudadano argentino. En el primer caso se exigirá para el otorgamiento la autorización marital; c) Menores de 18 años nacidos en el extranjero, hijos de madre o padre argentinos, que viajan en su compañía.

"Art. 4o.—Para el otorgamiento de pasaportes se exigirá la presentación de los siguientes documentos de identidad: a) Argentinos: mayores de 18 años; libreta de enrolamiento; mujeres y menores de esa edad, partida de nacimiento. Excepcionalmente y con autorización del Ministerio de Relaciones Exteriores los cónsules podrán otorgar pasaportes a los argentinos mayores de 18 años aunque no tengan libreta de enrolamiento con la partida de nacimiento. En estos casos el pasaporte será válido solamente para regresar a la República; b) Argentinos naturalizados: libreta de enrolamiento si son hombres; y si aun no estuviera enrolado o fueran mujeres, "carnet" de carta de ciudadanía; c) Mujer extranjera esposa o viuda de ciudadano argentino: partidas de nacimiento y de matrimonio, o en defecto de ésta, libreta de Registro Civil; libreta de enrolamiento o partida de nacimiento o carta de ciudadanía del esposo y, en su caso, autorización de éste; d) Menor de 18 años, nacido en el extranjero hijo de padre o madre argentino; partida de nacimiento y documentos comprobatorios de la nacionalidad del progenitor argentino.

"Además, deberá justificarse en todos los casos el estado civil con los certificados respectivos.

"Art. 5o.—Si el solicitante del pasaporte fuera menor de 22 años, no emancipado civilmente, se requerirá la autorización del padre, tutor o guardador, o venia judicial.

"Art. 6o.—El pasaporte nacional deberá contener los datos de filiación civil y morfológica, la fotografía, firma, impresión digito-pulgar derecho de su titular, numeración, destino y la condición de nativo, por opción o naturalizado, esposa, viuda o hijo de ciudadano argentino.

"Art. 7o.—El pasaporte nacional será individual y únicamente a los menores de 5 años que viajen acompañados de sus padres argentinos no se les exigirá este requisito, pudiendo ir agregados a los de aquéllos con constancias de la identidad y adhesión de la fotografía.

"Si el menor de 5 años fuera hijo de padres extranjeros, se le confeccionará pasaporte individual en la forma y con los requisitos de identidad establecidos para los mayores.

"Art. 8o.—La duración de los pasaportes será de dos años, a partir de la fecha de su expedición, con excepción de los que se otorguen para regresar a la República, que serán válidos únicamente por seis meses.

"Art. 9o.—Las renovaciones se efectuarán ante las dependencias consignadas en el artículo 1o, con expresión de su motivo, que se comunicará al Registro Nacional de Pasaportes.

"Art. 10o.—Los pasaportes expedidos por la Policía Federal y los consulados serán autenticados conforme a las leyes y decretos nacionales, abonando el sellado correspondiente.

"A pedido personal de los interesados la Policía Federal y los consulados visarán gratuitamente los pasaportes nacionales no vencidos.

"Art. 11.—Los derechos de expedición para los pasaportes nacionales serán percibidos con arreglo al arancel vigente, y sus entradas ingresarán a la Tesorería General de la Nación, para lo cual la Contaduría General abrirá una cuenta especial denominada Registro Nacional de Pasaporte.

"Art. 12.—La Policía Federal llevará un registro denominado Registro Nacional de Pasaportes y las autoridades consignadas en el artículo 1o del presente decreto quedan obligadas a comunicar mensualmente la expedición de ellos, por planillas separadas, en la que constarán las circunstancias indicadas en los artículos 4o al 10o, inclusive.

"Art. 13.—La Policía Federal, y por su intermedio el Registro Nacional de Pasaportes, evacuará todos los informes que se le requieran respecto de los antecedentes e identidad de los solicitantes o tenedores de pasaportes a las autoridades del Ministerio de Relaciones Exteriores y Culto, quienes dictarán las reglamentaciones internas necesarias para el cumplimiento de lo dispuesto en el presente decreto.

"Art. 14.—Todos los pasaportes mencionados en el artículo 2o serán del mismo formato y llevarán en la tapa la leyenda Pasaporte Argentino y el escudo nacional. En la primera hoja constará la autoridad que lo expide, es decir, Policía Federal o Servicio Consular Argentino.

"Art. 15.—Deróganse los decretos de fecha 17 de diciembre de 1906, 8 de octubre de 1920, 31 de mayo de 1923, 22 de abril de 1931, artículo 15 del decreto Nº 34.111 del 19 de enero de 1934, número 22.203 del 20 de enero de 1939 y todas las disposiciones que al presente se opongan a este decreto.

"Art. 16.—El presente decreto será refrendado por los señores ministros secretarios de Estado en los Departamentos del Interior y Relaciones Exteriores y Culto.

"Art. 17.—Comuníquese, publíquese, dése al Registro Nacional y archívese. — Farrell, J. H. Quijano y Juan I. Cooke".

NOTAS SOCIALES

Reuniones—

El Dr. César A. Corti Maderna y su esposa, Da. María Regina Filgueira Risso, ofrecerán mañana una reunión en obsequio de las amistades de su hija Inés.

➠ La Condesa de Bearn reunió ayer en un té a un grupo de sus amistades en obsequio de Da. Nettie de Paats.

➠ Con motivo de formalizar su compromiso, la Srta. María Estela López Lecube recibirá esta tarde a sus amigas.

➠ En obsequio de las amistades de su hija Julia, ofrecerá mañana una reunión el Dr. Carlos María Pérez Carlevaro y su esposa, Da. Elisa J. Villa Larroudet.

➠ Don Eduardo Sundblad y su esposa, Da. María Magdalena Carbó, ofrecerán mañana una reunión en atención a las amistades de su hijo Salvador Roberto.

Casamientos—

Se celebrará el 4 del mes próximo a las 20 en la iglesia de San Agustín el matrimonio de la Srta. Susana Villalba Díaz con el Sr. Regis A. Spangenberg Lamas. Serán padrinos las señoras María Eugenia Lamas de Spangenberg y Blanca Díaz de Villalba y los Sres. José Vicente Villalba y Federico Guillermo Spangenberg Lamas.

En el acto civil actuarán como testigos, por la novia, Da. Dolores de Spangenberg y D. Ernesto Luis Spangenberg Lamas.

➠ El compromiso de la Srta. Adela Chavarri con el Sr. Carlos de Andrés Varela será formalizado el 3 del mes próximo.

➠ Mañana, en casa de la familia de la novia, se efectuará el casamiento de la Srta. Isabel Paris-Laplace con el Dr. Rodolfo S. Luna. Serán padrinos las Sras. Catalina Pomar de Luna y María Luisa Paris-Laplace de Aguerre y los Dres. Sebastián Luna y Felipe Paris-Laplace.

En el acto civil actuarán como testigos, por la novia, D. Eduardo F. Bourel y el Dr. Jorge C. Paris-Laplace, y por el novio Da. Adela Ginocchio de Núñez y el Dr. Ramón Martí.

➠ Se ha formalizado el compromiso de la Srta. Amelia Isabel Alvarez Iturriaga con el Dr. Enrique Angel Pilorge Mora.

➠ Hoy se efectuará en le iglesia de San Martín de Tours el matrimonio de la Srta. Alicia E. Wolfsteller con el Sr. Osvaldo Sánchez Viamonte.

➠ Ha quedado formalizado el compromiso de la Srta. Vilda Fernández Trinceavelli con el Sr. Dago García Thomas.

Beneficios—

En los salones del Plaza Hotel se realizará el 25 de octubre un té y torneo de bridge y "rummy" a beneficio de la escuela gratuita que sostiene la Asociación de Santa Filomena, cuya presidencia ejerce la Srta. Josefina Láinez. Durante la reunión se realizará un desfile de modelos, a cargo de un grupo de señoras y señoritas de nuestra sociedad.

El precio de las tarjetas para participar en el torneo de bridge ha sido fijado en siete pesos, y para el mismo juego y "rummy", en seis, con opción al té, y en cinco para el té. Los pedidos se atienden en casa de doña María Ester de la Vega de Pasman o por el teléfono Palermo 7810.

➠ En el teatro Liceo se realizará el 4 de octubre, a las 18.30, una función a beneficio de las obras que sostiene la comisión de las Escuelas Taller de la Divina Providencia. La compañía que actúa en dicha sala pondrá en escena la comedia "La barca sin pescador".

Las entradas pueden solicitarse en Santa Fe 2861, 2º piso A, de 16 a 18.

➠ El almuerzo con fines benéficos que había organizado la comisión cooperadora del Colegio de Hermandad de Nuestra Señora del Pilar, para pasado mañana, ha sido postergado para el domingo 7 del mes próximo.

Enfermos—

La Srta. Rita de Anchorena, que se encuentra enferma, mejora.

➠ Restablecida Da. Josefina Zuberbühler de García Fernández.

➠ Se halla mejor, después de la operación a que fué sometida, Da. María Teresa Bado de Cafferata.

➠ En vías de restablecimiento la Srta. Celia Riglos.

➠ Continúa enferma Da. Victoria Caminos de Achával Rodríguez.

➠ Ha experimentado una mejoría, dentro de lo delicado de su estado, el Dr. Joaquín Rubianes.

➠ Guarda cama Da. Carmen Pueyrredón de Iriondo, siendo su estado satisfactorio.

➠ Restablecido D. Benjamín Moritán Colman.

➠ Doña Graciela Beverazzi de Paats guarda cama.

➠ Mejora la Srta. María Casilda Elgoyhen Parravicini.

➠ Doña Mabel González Moreno de Quade, que fué sometida a una intervención quirúrgica, mejora.

➠ Don Manuel Ocampo Fernández se halla mejor.

➠ Restablecido el Dr. César Vela.

➠ Continúa enferma la Srta. Ernestina Lahitte.

Viajeros—

Para los Estados Unidos D. Tiburcio Padilla.

➠ Para Montevideo D. Aníbal Méndez Gomensoro y su esposa, Da. Sara Senillosa.

➠ Para Río de Janeiro la Srta. Nelly Day.

➠ Para Entre Ríos Da. Eliane Bell de Lanusse Gelly y sus hijas.

➠ Para Mendoza D. Francisco Perrone y su esposa, Da. Lidia Carrillo.

➠ Para Cobo D. Carlos Ugarte, su esposa Da. Dolores de Anchorena y su hija.

➠ Para San Juan el Dr. Pedro Larrechea Muñoz.

➠ Para Córdoba Da. María Ignacia Vidal Luque de Patiño.

➠ De Tucumán D. César Blaquier Casares y su esposa, Da. Ana Rosa de Achával.

Necrología—

En el cementerio del Norte se efectuó ayer el sepelio de Da. Matilde Noceti de Noceti, ceremonia que dió margen a una sentida demostración de pesar.

➠ El pesar suscitado por la desaparición de Da. Julia Alcalde de Grove se puso de manifiesto en forma elocuente en el acto del sepelio, verificado ayer en el cementerio del Norte.

➠ Constituyó una expresiva exteriorización de condolencia el sepelio de D. Julio Romero, verificado ayer en el cementerio del Norte, previa misa de cuerpo presente en la basílica de Nuestra Señora del Pilar.

➠ Hoy a las 11.30 se rezarán misas en la basílica de Nuestra Señora del Pilar en memoria de la condesa Elena Gramajo Atucha de Pavoncelli.

➠ Se oficiará mañana a las 11 una misa en la cripta de la basílica del Santísimo Sacramento por Da. Juana Bengolea de Adelsdorfer.

➠ Con motivo de cumplirse el primer aniversario del fallecimiento del capitán de corbeta Rafael E. Ladoux, se rezará el lunes próximo, a las 11, un funeral en la iglesia de San Martín de Tours.

➠ En sufragio de Da. Ninfa María Solari de Porcel se celebrará hoy a las 11 una misa en la iglesia de Nuestra Señora de Sión.

➠ La comisión de homenaje de la Santísima Virgen de Cuyo hará decir mañana a las 11 una misa en la basílica de San Francisco, en memoria de las Sras. Isabel Ezcurra de Leguineche, Micaela Palacio de Tabanera y Delia Hernández de Acuña.

NO RACIONARÁN EL KEROSENE A PARTIR DEL MES PRÓXIMO

La Dirección de Yacimientos Petrolíferos Fiscales hizo saber ayer que, concluída la estación invernal, se ha resuelto volver a vender el kerosene como se hacía antes de ser implantado el racionamiento de ese combustible, es decir, sin estampillas, a partir del 1º del mes próximo.

Recuerda Y. P. F. que el 1º de mayo último se puso en vigor el racionamiento de kerosene en la Capital Federal, Quilmes y Avellaneda, por medio de estampillas, y que el criterio aplicado responde al propósito de acordar preferencia a quienes lo emplearan para la preparación de alimentos, pues se consideró primordial asegurar el abastecimiento de ese combustible a los hogares modestos —que constituyeron en su casi totalidad los beneficiados por dicha medida—, evitándoles las molestias consiguientes.

Además, las escasas disponibilidades exigían la adopción de dicho temperamento, pues existía el temor de que a consecuencia de la utilización de ese combustible con fines de calefacción no se llegara a cubrir la demanda necesaria para la preparación de alimentos. Ahora la venta se hará por almacenes y despensas y por los surtidores instalados en la vía pública en cantidades no mayores de dos litros por usuario y por día. El expendio en surtidores se hará de 9 a 12 únicamente.

Las industrias y comercios en general (tintorerías, talleres mecánicos, "bares", etc.) continuarán recibiendo el producto en la medida impuesta por las circunstancias actuales.

Las medidas adoptadas, dice Y. P. F., hacen innecesario el apresuramiento del público para efectuar las adquisiciones, ya que ello sólo significaría originar incomodidades sin beneficio alguno, y, lo que es más, entorpecer la regular distribución del producto.

Recuérdase, finalmente, que el precio de venta, por litro, en almacenes y despensas, es de $ 0.21, y en surtidores y camiones tanques de 0,18.

EN LANÚS HABRÁ HOY UN ACTO CON MOTIVO DE LA SEMANA DE AERONÁUTICA

Con asistencia de las autoridades de la aeronáutica nacional, en el Club Santa Paula, en Lanús, tendrá efecto esta noche a las 21 el principal de los actos preparados para la fecha con motivo de la celebración de la Semana de Aeronáutica. El número central del acto lo constituirá una disertación del capitán aviador Alfredo R. González Filgueira, sobre el tema "La influencia de la aeronáutica en el campo nacional y la gravitación del obrero en su desarrollo".

Para el sábado próximo a las 15, y siempre que las condiciones del tiempo lo permitan, se anuncia una exhibición de aeromodelismo, que tendrá por escenario la intersección de la avenida Nueve de Julio y Sarmiento. Entretanto, sigue siendo muy visitada la muestra de material aeronáutico instalada en el pasaje subterráneo para peatones de dicha avenida Nueve de Julio.

Constituyóse una comisión de funcionarios de Hacienda y de Industria y Comercio

Ha quedado constituída la comisión de representantes del Ministerio de Hacienda y de la Secretaría de Industria y Comercio que estudiará el deslinde de atribuciones de ambos departamentos en lo que respecta a la industria vitivinícola, de acuerdo con lo establecido por la ley 12.372 en su artículo 51. Preside la referida comisión el subsecretario de Industria y Comercio, teniente coronel Víctor S. Alvarez, y la integran el subadministrador de Impuestos Internos, D. Mariano Varela; el jefe del Departamento de Contralor de Impuestos Internos, D. B. Julio Amarante; el director general de Oficinas Químicas Nacionales, Dr. Felipe A. Justo; el director de Vitivinicultura, ingeniero Carlos María Zavalla, y el subdirector de la misma, Dr. Carlos Suárez Anzorena.

Un destacado dietista brasileño se halla en ésta

Hállase en Buenos Aires, de paso para el Brasil, el profesor Rubens de Siqueira, que ha asistido recientemente en Chile, como delegado oficial del gobierno brasileño, a las deliberaciones del Congreso de Previsión Social, celebrado en Santiago.

El Dr. Siqueira, especializado en los estudios de economía y sociología de la alimentación, cuya cátedra dicta en los cursos para médicos nutrólogos de la Facultad de Medicina de Río de Janeiro, pertenece al Servicio de Alimentación de Previsión Social y ha organizado en la capital carioca la instalación y funcionamiento de los comedores populares para obreros, creados en dicha ciudad con fines de abaratar la alimentación y dar a ésta un carácter racional y equilibrado.

Ha visitado aquí el Dr. Siqueira todas las secciones del Instituto Nacional de la Nutrición, cuyo director general, el profesor Pedro Escudero, y los profesores de la Escuela Nacional de Dietistas le ofrecerán hoy a las 13 un almuerzo en el Jockey Club.

CINCUENTENARIO DE LA MUERTE DE LUIS PASTEUR

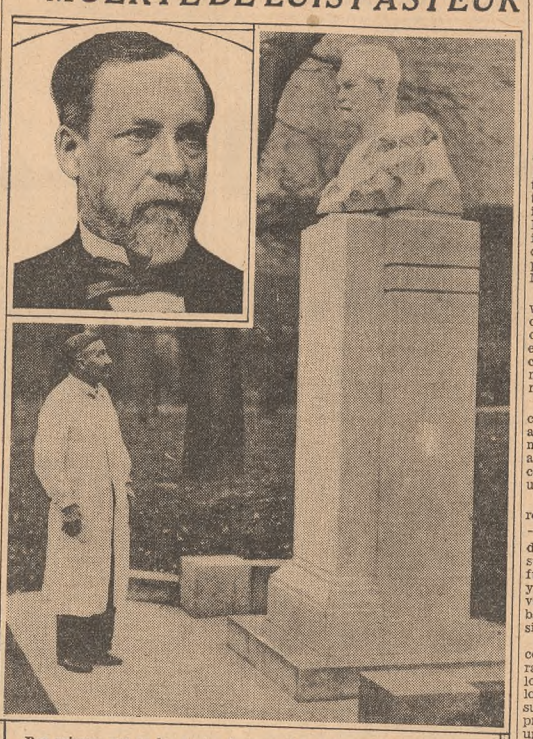

Por primera vez en los anales de la medicina, Pasteur aplicó (1885) la vacuna antirrábica a un niño: Joseph Meister, salvándolo de una muerte atroz y demostrando la eficacia de su tratamiento. Meister, agradecido a su salvador, se incorporó al personal del Instituto Pasteur. Aquí se lo ve frente al monumento del ilustre sabio

Cerca de St. Cloud, el 28 de septiembre de 1895, extinguióse la gloriosa vida del químico Luis Pasteur, de quien un presidente de Francia —Emile Loubet— pudiese decir aún en 1904 que fué el más grande sabio de la tierra, honra y prez del género humano. Era precisamente en instantes en que otro genio excelso preconizaba la fórmula matemática de la fuerza cohesiva de la substancia en sus ínfimos valores, la referente a la equivalencia de masa y energía, llamada a brindar a nuestro siglo el propio poderío que actúa en el seno de nuestro luminar mayor... trátase ya de una conquista científica —la del átomo desintegrado— cuya inmensurable trascendencia no es aún factible columbrar, por falta de perspectiva, de distancia en el tiempo. Mas, a cincuenta años de la muerte de Pasteur, su obra portentosa, su voluntad irreductible, su fortaleza de ánimo y su lucha triunfante contra los males mortíferos que acechan al hombre, están en la retina del mundo, nítidos e irrefragables, como lo están, asimismo, la personalidad y la grandeza de alma del ilustre luchador.

Es difícil intentar resumir en el breve espacio de una columna o dos el alcance científico del pensamiento y el constante e infatigable esfuerzo experimental de Pasteur. Empero, en estos días, en que la humanidad termina de pasar por una de sus pruebas más pavorosas y, gracias al logro de la ciencia, se apresta a iniciar una era de superior pervivencia, impónese más que nunca el recuerdo del modesto, del humilde, del preclaro investigador, que asomándose y sondeando el profundo abismo microorgánico, pudo dar sentido al tesón de aquellos otros investigadores de los íntimos abismos —inmensos a la vez—, que hoy nos hacen asequible la propia fuerza del poder cosmogónico. Porque, de hecho, ¿qué sentido tendría esa fuerza en manos de una especie acosada por el azote infectocontagioso, por las epidemias, por la pulurencia y la putrefacción que acechan por doquier: en el agua, en los alimentos, en las viviendas y en el aire mismo que respiramos?

La virtud suprema de las virtudes de Pasteur, la suma de todas ellas, fué la de hacer a sus congéneres física y moralmente más aptos y, por ende, más dignos de recibir y usar en pacífica empresa la fabulosa energía que la ciencia hoy le otorga. En el quincuagésimo aniversario de su muerte cabe recordar las ambulancias instaladas en el Grand Hotel durante el sitio de París, y a Nelaton, desesperado ante la impotencia de los cirujanos frente a la supuración; pedía una estatua de oro para quien llegase a triunfar de la infección purulenta y vitase tantas y tantas víctimas. Pues bien, la otrora quimérica transmutación del átomo, ya está ahí. Oro buscaba la alquimia, y el que la ciencia de nuestros días nos brinda al desintegrarlo, es más valioso, más fuerte, más noble que el nobilísimo metal por excelencia. Y no sería desmedro de su dignidad y devenir —por lo contrario—, si el mundo consagrase el áureo, el ciclópeo monumento al recuerdo del humilde sabio y luchador, cuya obra fué precisamente la victoria contra el más tenaz, el más peligroso e invisible enemigo de la humanidad, el de la infección purulenta, de la podredumbre hospitalaria, de la gangrena gaseosa, de la septicemia y del olor fétido, acre y agónico... Fué Pasteur quien —en las palabras de Lord Lister— había rasgado el velo que durante siglos ocultara el origen de las enfermedades infecciosas, descubriendo y demostrando su origen microbiano.

Quienes conocen los anales científicos, desde que Pasteur se valió del "Penicillium glaucum", conducente a sus estudios de la fermentación y su naturaleza viva, hasta que Fleming, en 1929, diese con el "Penicillium notatum", ese otro moho, pero poderosísimo bactericida, conocen, asimismo, la vida y la ardua labor del ilustre químico francés. Para los que no están muy al tanto, la reseña es muy útil al afecto de la apreciación del genio de Pasteur y de lo que el mundo le debe. En su juventud, el gran químico fué un estudiante más bien mediocre de la materia a la que luego se dedicó con extraordinario tesón. En la leche agriada, en la manteca rancia, en el vinagre, en la cerveza descubrió los fermentos orgánicos; vió cómo se dividían, se reproducían y se multiplicaban. Aquello no era materia inerte, sino vida. Aplicó el descubrimiento en la práctica: caldeaba la cerveza, elevando su temperatura a 60 grados C, a fin de exterminar los gérmenes y evitar la fermentación. Cuán sencillo nos parece hoy el expediente; mas era ya la prueba de que la generación espontánea era un mito. Y Pasteur presta así considerables servicios a la industria vinícola, toda vez que también fermentan los vinos. La ciencia de sus tiempos, con Pouchet a la cabeza, combate al químico audaz que pretende que los microorganismos son los causantes de la fermentación. Pouchet afirma que, a la inversa, aquéllos son la consecuencia de ésta. Pasteur insiste; los fermentos provienen de los gérmenes suspendidos en el aire, en el polvo. Escala el Montanvert, en los Alpes, y en la alta cumbre, de eterna nieve, donde el polvo no contamina, la pureza del aire, abre sus frascos llenos de un líquido fácilmente alterable. Vuelve a cerrarlos, desciende de las montañas, pasan los años y el líquido no se altera. Sin gérmenes, no hay vida. Y si también Pouchet se vuelve alpinista para probar lo contrario, su método experimental es deficiente, y Pasteur le señala despiadadamente los errores.

Convencido de que no hay tal generación espontánea de la vida, el ilustre sabio puede combatir la pebrina, enfermedad de los gusanos de seda; salva a la industria sericícola francesa de la ruina, con sus recomendaciones tendientes al aseo, al aislamiento de los gusanos enfermos de los no afectados. Pero ya la obsesión se posesiona de su espíritu imaginativo y fértil. Los microorganismos que causan la enfermedad del gusano ¿no provocarán también la de los animales, la del hombre? Y en 1875 demuestra que la infección purulenta, tan frecuente después de las intervenciones quirúrgicas, se debe a gérmenes exteriores; distintas enfermedades, obedecían a distintos gérmenes microscópicos; era menester desinfectar los instrumentos, y era preciso practicar la antisepsia. Aun sonreía la Academia de Medicina. Los médicos chapados a la antigua se rebelaban contra las "teorías ridículas" de ese "químico" presuntuoso. Empero, una epidemia de carbunclo le ofreció la oportunidad de probar tales teorías, y aun más. Aisla el agente patógeno, lo cultiva, lo atenúa y le confiere condición preventiva para el mal. El resultado fué asombroso. De 1882 a 1887 fueron vacunados más de un millón y medio de ovinos y cerca de 200.000 vacunos en Francia. Pasteur rechazaba las recompensas pecuniarias, inclusive las nacionales...

El ilustre sabio continúa trabajando con ahínco. Cultiva el virus de la rabia, de la hidrofobia. Lo atenúa y lo transforma en vacuna, e inmuniza a los perros. El 6 de julio de 1885 vence sus pavorosos escrúpulos. Aplica, por primera vez, la vacuna antirrábica a un niño mordido, a Joseph Meister. Triunfó con el tratamiento. De noviembre de 1835 a agosto de 1886 fueron inoculadas 1726 personas mordidas; sólo 10 de ellas no pudieron salvarse. La profilaxis, la antisepsia, primero, y la asepsia después, son obra de Pasteur; lo son también la bacteriología y lo que hoy se llama medicina preventiva. Gracias al tesón, al esfuerzo, al trabajo ininterrumpido y al científico y riguroso método de ese gran sabio, que aun en su lecho de muerte increpaba y ordenaba a sus fieles discípulos que se marchasen a trabajar, millones de seres humanos salvaron la vida en la guerra y en la paz.

El carácter del hombre que con tanta perseverancia luchó por la salud y el bienestar de sus semejantes toma admirable relieve en sus propias palabras. Citémoslas una vez más:

"Dichoso el hombre que lleva dentro de sí una Divinidad, un ideal de belleza, un ideal de arte, un ideal de ciencia, un ideal de patria y un ideal de virtudes de Evangelio. Estos son los manantiales vivientes de los grandes pensamientos y de las grandes acciones. Todo se ve claro a la luz de lo infinito".

La fuerza de lo infinito está ya al alcance de la humanidad de este siglo. Quiera ella erigirla como áureo monumento al recuerdo del hombre cuya brega por el bien es imperecedera y cuyos conceptos —y sólo ellos— deben ser la propia luz de toda humana empresa y ciencia.

POSEE MENDOZA UN ICTIOSAURIO DE LOS DE MAYOR TAMAÑO

Mendoza, 27.—Entre las piezas científicas reunidas en los últimos tiempos y expuestas en el Museo de Historia Natural de Mendoza merece destacarse un interesante esqueleto de ictiosaurio levantado por el director, D. Carlos Rusconi y el personal del instituto durante sus viajes de estudio, por la zona de Bardas Blancas, próxima al río Grande, al sur de Malalhué, Mendoza.

En el primer viaje, en 1940, se obtuvieron muchos fragmentos pertenecientes a dos animales, uno joven y otro adulto, y en el segundo viaje, efectuado en 1943, se completó la recolección de restos óseos, lo cual permitió realizar un estudio de carácter monográfico.

Simultáneamente con la investigación, se inició la reconstrucción del animal adulto, y ahora, después de más de un año de trabajo, se exhibe al público el ejemplar adulto, que constituye la pieza más completa reunida hasta el presente en el país.

Los ictiosaurios, como se sabe, fueron reptiles cuyos antecesores hacían vida terrícola, al igual que nuestros comunes lagartos, yacarés, etc., pero, debido a su adaptación al medio acuático, fueron modificando su estructura ósea para transformarse paulatinamente en animales de vida eminentemente marina.

Tenían la forma de un delfín o de un pez y de ahí su nombre de ictios —pez— y saurio —reptil—, o sea, reptil en forma de pez. Los representantes más antiguos han sido exhumados en rocas de edad permo-triásica de Europa, América del Norte, etc., y en su continuada evolución y transformación llegaron a persistir hasta los tiempos del cretáceo inferior, donde se extinguen definitivamente.

Los primeros despojos de estos animales fueron hallados en Mendoza en 1892 y luego se reunieron otros fragmentos. Hubo también descubrimientos análogos en la región patagónica, pero nunca se habían hallado piezas tan completas como la que comentamos.

Han existido ictiosaurios de magnitudes muy variadas; algunos median un par de metros, otros eran de 4 a 6 metros y el que forma parte de la colección del museo mendocino tiene casi 7 metros, longitud comparable tan sólo con la de los más grandes ejemplares del mundo.

Dichos animales vivían en aguas relativamente profundas y en una época en que todavía no se había erguido la Cordillera de los Andes, con la altura que le conocemos actualmente. Pero después de haberse operado en esa zona importantes acontecimientos orogénicos, que dieron origen a la retirada del mar andino, seguidos por nuevos movimientos ascendentes que han inclinado y fracturado extensas formaciones, quedaron a descubierto sedimentos de antiguos fondos marinos, de entre los cuales se ha podido reunir asimismo un variado material de organismos invertebrados, especialmente de amonites, moluscos, gusanos fósiles, etc.

El ejemplar de ictiosaurio a que aludimos, conocido científicamente por Ancanamunia mendozana, fué hallado en rocas del jurásico superior y su antigüedad ha sido estimada en unos 80 millones de años.

Se ha postergado la comida del Centro A. de Ingenieros

El Centro Argentino de Ingenieros, con motivo del decreto de estado de sitio, ha resuelto postergar la comida de compañerismo que debía realizarse esta noche en el salón de Les Ambassadeurs.

Dispuso la Municipalidad la confección de un busto del ingeniero Carlos Thays

Fué dado a conocer un decreto municipal que encomienda al escultor Alberto Lagos la confección, en plazo no mayor de tres meses, de un busto del ingeniero Carlos Thays, "de dimensiones mayores que las del tamaño natural, y que se determinarán al fijarse en definitiva el sitio para la ubicación de la obra".

Los fundamentos de la resolución señalan que el concurso respectivo declaróse desierto por dos veces, contingencia cuya solución previó el respectivo jurado del modo dispuesto. El gasto autorizado es de 5000 pesos, y el basamento del busto construíráse en albañilería de ladrillos por cuenta de la Municipalidad, sobre la base del croquis que presentará el escultor.

LA REORGANIZACIÓN DE LOS SERVICIOS MÉDICOS EN S. ROSA

De acuerdo con el informe que presentó el Dr. Enrique V. Vattuone, destacado recientemente por la Dirección Nacional de Salud Pública en el territorio de La Pampa, esa dependencia oficial designó al Dr. Antonio Berrondo para ocupar el cargo de delegado de zona, con retención de la Dirección del Hospital Común Regional, bajo cuyas directivas funcionarán los cinco servicios existentes en el territorio: Hospital Común Regional, Asistencia Pública y Administración Sanitaria, Dispensario de Vías Respiratorias, Centro de Higiene Maternal e Infantil Móvil (ahora Centro Móvil Polivalente) y Hogar Infantil. Dispúsose a la vez que el nombrado Hospital Común Regional sea convertido en Centro de Salud, trasladándose a su edificio la maternidad del Centro de Higiene Maternal e Infantil, que funcionaba en el barrio denominado El Salitral, elevándose su número de camas de 120 a 155, y que con la próxima habilitación del pabellón de infecciosos alcanzará a 200.

Se han habilitado ya consultorios externos en la Asistencia Pública y establecido, además, servicios de visitas domiciliarias y de llamados de urgencia. Los servicios de Laboratorio y Farmacia que atenderán a las necesidades del Centro de Salud y sus cuatro dependencias quedaron centralizados también, instalándoselos en el local de la Asistencia Pública.

INFORMÓSE ACERCA DEL PRECIO DEL AZÚCAR Y DE SU CONSUMO INTERNO

La Secretaría de Industria y Comercio ha informado por intermedio de la Comisión Organizadora de la Junta Nacional del Azúcar "que ese producto no faltará en el país, pues se ha asegurado el total del consumo interno con el azúcar de fabricación nacional y con las cantidades provenientes de la importación".

Se señala asimismo "que ese producto no sufrirá ningún aumento de precio para el público en general".

COMENZARÁN A PAGARSE PENSIONES Y JUBILACIONES DE CARÁCTER GRACIABLE

La Dirección de Administración del Ministerio de Hacienda hará efectivos en el siguiente orden los pagos de pensiones y jubilaciones graciables correspondientes al mes actual:

Lunes 1o. de octubre, recibos de la ley 4235; martes 2, leyes varias; miércoles 3, leyes 12.408, 12.409 y 12.411; jueves 4, leyes 12.593, 12.594, 12.821 y jubilaciones; viernes 5, recibos de todas las leyes.

Licor de raro y delicado sabor, creado en 1637 por los rev. padres de la abadía de Montbenoit, Francia, y que ahora prepara Cusenier.

GRANDES OFERTAS
Semana Fin de Mes
Aceite 1.70
Comestible Mezcla SATURNO
botella 1 litro s/e. 1.20
botella 1 1/2 litros s/e.

ACEITE MONITOR (Maní y Oliva) bot. 1 litro s/e. 2.40
VINO SATURNO clarete o tinto, bot. 920 cm.3 s/e. 0.60

ESTAS OFERTAS TERMINAN MAÑANA

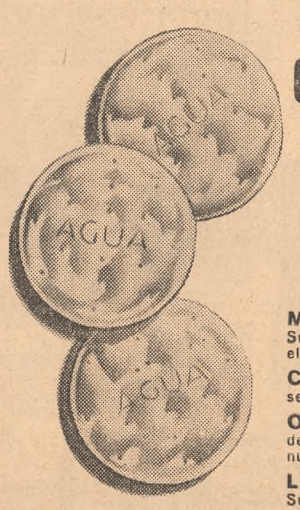

GALLETITAS AGUA, SECAS, kilo 0.80

Mermeladas Surtidas, Saturno el tarro ... 0.65
Ciruelas secas, nuevas, kilo 1.20
Orejones de duraznos, nuevos, kilo 2.80
Licores Surtidos, bot. 1/4 0.95

GARBANZOS medianos, el kilo 1.00
POROTOS ALUBIAS el kilo 0.60
PAPAS seleccionadas el kilo ..... 0.18 (10 KILOS $ 1.80)

CDA
AL SERVICIO de la ECONOMIA

SERÁ FOMENTADO EL CULTIVO DEL OLMO SIBERIANO

El Ministerio de Agricultura, según se informó ayer en ese departamento, se ha propuesto fomentar en las regiones áridas y semiáridas de nuestro país el cultivo del olmo siberiano (ulmus pumilla), que es de rápido crecimiento y resistente a los fríos intensos y a la sequía.

Con el objeto indicado, el Ministerio distribuirá gratuitamente pequeñas cantidades de semilla de la especie indicada a quienes la soliciten a la Dirección Forestal, cuyas oficinas funcionan en Azcuénaga 1344.

PAGO DE SUELDOS DE LA ADMINISTRACIÓN NACIONAL

Se han impartido instrucciones a la Tesorería General de la Nación para que en la fecha proceda a entregar los fondos requeridos por el pago de sueldos del personal de la administración nacional correspondientes al mes actual.

Llegó una delegación de obreros de Corrientes

Ha llegado a esta capital una delegación de la Confederación General de Empleados y Obreros de Corrientes para entrevistar al vicepresidente de la Nación y al ministro del Interior, a fin de interesarlos en la solución de diversos problemas que afectan a las actividades en aquella provincia.

Preside la delegación el secretario general de aquel organismo, Sr. Alberto C. Fernández, y la integran el secretario de actas, Sr. Jerónimo García; el secretario general de los obreros gráficos correntinos, Sr. Sabino Monzón; el secretario general de la Unión Obrera Marítima, Sr. Juan Miholvisevich, y los siguientes representantes de los gremios del interior de la provincia: de Curuzú Cuatiá, señor Deoclives Fernández Cabrera; de Monte Caseros, Sr. Carmelo Peroni, y de Goya, Sr. Antonio Cerrudo.

La delegación se entrevistará también con dirigentes obreros locales, con miras tendientes a unificar los sindicatos del interior con los de esta capital.

Celebró ayer asamblea la Cámara de Exportadores

Ayer tuvo efecto la segunda asamblea ordinaria de la Cámara de Exportadores, considerándose la memoria y el balance del último ejercicio, que fueron aprobados por unanimidad, y procediéndose a la renovación parcial de la comisión directiva, que recibió un voto de aplauso por la labor realizada.

Abrió el acto el presidente de la entidad, Sr. Julio Gómez Palmés, manifestando que la labor de la Cámara en su segundo año de existencia ha sido ampliamente dada a conocer por medio de la memoria, aludiendo después al éxito logrado en cuanto a la agilización del trámite de los expedientes de permisos previos para exportar y a la obtención de cuotas de exportación para algunos productos.

Hizo mención también del hecho de que el Ministerio de Hacienda ha prorrogado por seis meses el cumplimiento de la resolución sobre la anulación del tipo de cambio preferencial para las exportaciones, y dijo que esto, que ha sido motivo de preocupación por parte de la entidad desde la aparición de la citada medida, es en parte un triunfo de la misma, pues si bien no se ha logrado la nulidad de tal disposición, por lo menos se ha dado un gran paso en ese sentido.

Para integrar la comisión directiva de la Cámara en el período 1945-1946 fueron designados los siguientes señores: en el carácter de vocales titulares, Salvador Córdova, de la firma Córdova Hnos. y Cía. S. R. L.; Enrique J. Frankel, de la firma Sedalana S. A.; Arnaldo Massone, de la firma Instituto Massone, Hijos de Atilio Massone S. en C.; Manuel Fontecha Morales, de la firma Manufactura Algodonera Argentina S. A.; Ovidio Giménez, de la firma Molinos Río de la Plata S. A., y Carlos Pozzi, de la firma Carlos Pozzi; como vocales suplentes, Juan Lang, de la firma Eugenio Lang S. R. L.; P. Pell Richards, de la firma Wilson, Sons y Co. Lted., y Rodolfo Taylor, de la firma Enrique E. Taylor S. R. L. Para formar la comisión revisora de cuentas fueron designados los señores Jorge Kalledey, de la firma Bunge y Born Ltda. S. A. C.; Eduardo de Elizalde, de la firma S. A. Fábrica Argentina de Alpargatas, y Tobías Noris, de la firma Compañía Sansinena S. A.

Para que un producto alcance renombre mundial, debe ser positivamente eficaz. Tal es el ALQUITRAN GUYOT, medicamento para las vías respiratorias, que conserva su prestigio a través de muchos años de triunfal existencia.

ALQUITRAN
Guyot
PARA LAS VIAS RESPIRATORIAS

En el hospital Rivadavia hoy serán entregados premios

Hoy a las 11.30 tendrá efecto en el hospital Rivadavia el acto de la entrega del premio Guillermina Oliveira Cézar de Wilde a los Dres. Remo S. Ferracani y Emilio S. Gutiérrez, quienes se han hecho acreedores al mismo por sus trabajos titulados "A propósito de la anafilaxia provocada por el catgut como causa de las adherencias postoperatorias" y "Los leucocitos neutrófilos patológicos. La importancia de su conocimiento en la clínica", respectivamente.

Dr. Emilio S. Gutiérrez — Dr. Remo Ferracani

Ambos profesionales realizaron toda su carrera médica dentro del hospital Rivadavia. El Dr. Ferracani ha desempeñado los cargos de practicante menor y mayor de sala, luego el de médico interno y en la actualidad es facultativo adscripto al servicio de cirugía general y ginecología, a cargo del Dr. Adrián J. Bengolea, designaciones todas ellas que obtuvo por concurso. Autor de numerosos trabajos científicos, ha merecido por varios de ellos distinciones honoríficas, tales como los premios Samuel A. Molina y Arturo Zabala.

Por su parte, el Dr. Gutiérrez se inició como practicante menor y mayor del Laboratorio Central y luego de las salas. Actualmente es médico agregado al servicio de clínica médica a cargo del Dr. Heriberto A. Mascheroni y ha logrado también sus designaciones por concurso. Ha realizado varios trabajos científicos, obteniendo con uno de ellos el premio Samuel A. Molina correspondiente al año 1940.

Doctor Juan B. Castro

Falleció ayer en esta capital

Dirigente radical antipersonalista, el Dr. Juan B. Castro, cuyo deceso ocurrió ayer en esta capital, tuvo una larga actuación política en Santiago del Estero, su provincia natal, a la que representó en la Cámara de Diputados y en el Senado de la Nación. Nacido en 1882, se graduó en la Facultad de Medicina de Córdoba. Desde 1912 hasta 1925 fué médico de los Ferrocarriles del Estado, especializándose entonces en cirugía y luego en oftalmología, y así figuró en entidades de acentuada actividad preventiva, como el Comité Argentino de Profilaxis de la Ceguera y Lucha contra el Tracoma. Tres veces diputado nacional, en 1924-29, en 1930 y en 1936-38, durante cuatro de esos años —1932 a 1936— ejerció la gobernación de Santiago del Estero, y la revolución del 4 de junio interrumpió el mandato que, confiado por la misma provincia, desempeñaba en el Senado de la Nación desde 1938. Las filas partidarias, que lo habían llevado a esos cargos, la Unión Cívica Radical Unificada, lo tuvieron constantemente a su frente como activo dirigente. El gobierno de Francia le otorgó las insignias de la Cruz de la Legión de Honor por el apoyo que prestó a los hermanos Emilio y Duncan Wagner, director y subdirector del Museo Arqueológico de Santiago del Estero, respectivamente.

Los restos del Dr. Castro serán trasladados en tren, hoy a las 17, a Santiago del Estero, donde recibirán sepultura.

No se coloca en condiciones legales a un medicamento

Con motivo de haberse dirigido el Sr. Jesús Pueyo a las autoridades sanitarias del país, a raíz de la resolución que es del dominio público, solicitando, en mérito a actuaciones anteriores, la aprobación de una vacuna que dice preparar, el director nacional de Salud Pública formuló una declaración en la cual recuerda que con fecha 6 de octubre de 1943 el ex Departamento Nacional de Higiene dictó en el expediente número 10.616/43 la siguiente resolución:

"Vistas las presentes actuaciones relacionadas con la llamada vacuna Pueyo, y considerando que el procedimiento normal para que la autoridad sanitaria nacional autorice cualquier suero o vacuna, producto de origen orgánico químicamente no definido, de composición no conocida, que se destina a emplear como agente profiláctico curativo o de diagnóstico por medio de inyecciones, es la previa presentación del producto con todos los antecedentes, procedimiento de elaboración, laboratorio en que se lleva a cabo, director técnico habilitado legalmente para hacerlo, como lo establecen la ley 4687, su reglamentación y los decretos complementarios aclaratorios, el presidente del Departamento Nacional de Higiene resuelve: 1º No acceder a la solicitud del certificado de inocuidad y expendio del producto a que se refieren las presentes actuaciones. 2º Notificar al causante que mientras este Departamento no autorice la venta del preparado a que se refieren estas actuaciones, para lo cual es indispensable la presentación, ateniéndose estrictamente a las disposiciones vigentes para solicitar la autorización correspondiente, aquél constituye un remedio secreto de venta prohibida".

Firma esta resolución el Dr. Eugenio A. Galli, presidente del Departamento Nacional de Higiene.

"Tal resolución —agrega en su declaración el director nacional de Salud Pública— fué ratificada por el Ministerio del Interior con fecha 29 de octubre de 1943.

"En razón de que hasta la fecha no existen constancias de ninguna presentación de acuerdo con lo que establece la ley Nº 4687 y sus reglamentaciones, la Dirección Nacional de Salud Pública, organismo encargado del cumplimiento de la referida ley, por serle función privativa, comunica que es absolutamente imprescindible que el Sr. Jesús Pueyo presente su producto ante ese organismo a los fines fiscales que le competen, siendo que mientras no se dé cumplimiento a tales requisitos huelgan toda clase de gestiones, como se ha declarado ya el 25 del corriente al invitar al Sr. Pueyo a llenar esos requisitos y a impedir así que bajo su nombre y contra la ley se continúe explotando la angustia de seres humanos atacados de una terrible enfermedad".

SERIOS INCONVENIENTES PRODUJERON EN GERLI LAS INUNDACIONES CAUSADAS POR RECIENTES LLUVIAS

Una de las calles de la localidad de Gerli, invadida por las aguas

Aspecto que presentaban los alrededores de la población mencionada ayer por la tarde

(Continuación de la 1a. pág., 2a. col.)

caída de las paredes de menor solidez. Ello ocurrió simultáneamente con la recia precipitación pluvial.

El ciclón amainó después de una hora y pudo entonces apreciarse la magnitud de los destrozos que había producido. Los techos de varios galpones volaron a gran distancia —algunos hasta a 300 metros— y poco tardaron en caer luego las paredes, batidas fieramente por el viento. En el hospital local y en la plaza Rivadavia, árboles corpulentos y añosos fueron arrancados de raíz y arrojados metros más allá, como si se tratase de arbustos, y en el cementerio, unas veinte bóvedas se derrumbaron.

Las dificultades que existen en los medios de comunicación con la zona rural impiden conocer por ahora si allí son graves los daños, pero los causados en esta ciudad se estiman en unos 300.000 pesos. No hay tampoco, afortunadamente, noticias de que hayan ocurrido desgracias personales.

Un ciclón ocasionó víctimas y daños en la zona de Bragado

Bragado, 27. — Anoche a la 1.10 se desencadenó un fuerte ciclón con lluvia y granizo, prolongándose por espacio de 45 minutos. Se interrumpió la corriente eléctrica y las líneas de transportes. La precipitación pluvial alcanzó a 67 milímetros. En el radio de la ciudad se produjo la voladura de numerosos techos de edificios, por lo que muchos vecinos hubieron de quedar a la intemperie, sufriendo las consecuencias de la lluvia y el viento. No hubo que lamentar víctimas, ya que sólo se registraron algunos heridos leves.

En la vecina población de La Limpia también se experimentaron las consecuencias del huracán, volando varios techos. Al derrumbarse una pared, ésta aplastó a Emilio Amado, turco, de 55 años de edad, que falleció. El temporal ocasionó daños cuantiosos en los pueblos de General O'Brien, Máximo Fernández, Mechita y Olascoaga, así como en las vecinas zonas agrícolas, no pudiendo valuarse los perjuicios ocasionados.

En la provincia de Santa Fe se produjo un temporal

Santa Fe, 27.—Se produjo nuevamente anoche un fuerte temporal en la provincia. Sobre esta capital y zonas circunvecinas sopló viento muy fuerte, y después de las 2 de hoy, causó desperfectos en las instalaciones eléctricas y derribó algunos árboles en las plazas y paseos. Quedaron interrumpidas las comunicaciones telefónicas entre esta capital y Rosario y la Capital Federal y, lo que es más grave, afectados los circuitos usados por la Unión Telefónica por otras provincias, que también sufrieron perjuicios y ocasionaron así dificultades en las comunicaciones.

En el norte de Santa Fe

Santa Fe, 27.—El huracán de esta madrugada hízose sentir en el norte de la provincia, además de los daños y perjuicios que ha ocasionado en algunas localidades de la zona del Sur. Derribó postes al norte de Fives Lille, en la línea del Ferrocarril de Santa Fe. En la línea del Ferrocarril Central Norte causó también entorpecimientos y perjuicios en la zona de San Cristóbal y Nueve de Julio.

Por las fuertes lluvias se han suspendido los servicios de ómnibus en todas las líneas que sirven caminos de tierra de esta capital a varias localidades del Norte. En Calchaquí el huracán azotó a la localidad después de las 3.45 de hoy, lloviendo con granizo. El fuerte viento causó muchos daños, volando techos, derrumbando paredes e interrumpiendo los servicios de luz eléctrica.

En Vera, el viento huracanado voló más de veinte ranchos, dejando a sus habitantes a la intemperie y en algunas casas centrales también hubo voladuras de techos. Sufrieron perjuicios las instalaciones eléctricas y telefónicas, y numerosos árboles fueron arrancados de cuajo. Felizmente no hay que lamentar víctimas.

Las inundaciones en los alrededores de Avellaneda

Avellaneda, 27. — Muchos barrios de Avellaneda se hallaron bloqueados por las aguas durante todo el día. A poco tiempo de las prolongadas lluvias, que inundaron las calles en distintos barrios de la ciudad, se produjo ayer un nuevo temporal y a consecuencia del cual se repitió el fenómeno anterior, agravado por la circunstancia de que aun permanecían estancadas en varios lugares las aguas de la lluvia del viernes 21. Como se sabe, los sistemas de desagües en esta ciudad son rudimentarios, salvo una parte de Valentín Alsina, perteneciente ahora al partido de Cuatro de Junio, donde se realizaron obras de envergadura que no están totalmente terminadas y los desagües naturales provistos por los arroyos Sarandí, Santo Domingo y Maciel, o por el Riachuelo. En los demás, la capacidad de las pequeñas rutas de desagüe se colman fácilmente a la menor lluvia, y son superadas en pocos minutos, en casos como el de ayer, en que comenzó a llover con singular abundancia.

En Gerli es extraordinaria la inundación

Gerli, 27.—Como consecuencia de la persistente lluvia caída se han inundado muchas calles de la parte este de la localidad. Desde hace varios años no se registraba tal cantidad de agua en las calles, que carecen de pavimento, pero tienen, en cambio, buenos desagües. El hecho se atribuye a la falta de limpieza del canal secundario de la calle Campichuelo, y a que el arroyo Sarandí se encuentra obstruído en su comunicación con el Río de la Plata, por existir en su desembocadura un banco de arena, lo que hace que las aguas del canal o colector no encuentren salida suficiente a medida que su caudal aumenta. Las aguas afluyen por dicho canal desde Lomas de Zamora y Lanús.

Esto ha creado una situación harto difícil a numerosas familias humildes, que debieron abandonar sus casas. Las que no lo han hecho soportan inconvenientes tales como la falta de artículos de primera necesidad por serles imposible a los comerciantes llegar hasta los domicilios, que se hallan rodeados por el agua.

De una modesta vivienda de la calle Lacarra al 2500 fué necesario trasladar a un enfermo grave para ser internado. El hombre fué conducido, no sin esfuerzos, en una angarilla hasta una calle adoquinada próxima, en donde esperaba la ambulancia de la sala de primeros auxilios, pero uno de los vecinos que colaboraba en la tarea perdió pie y cayó en una zanja, corriendo la misma suerte el enfermo.

Las calles que se encuentran bajo las aguas, son: Pavón, General Belgrano, Nazar, Tres Sargentos, Güemes, Florencio Varela, Lacarra y Sarmiento.

Avisos de lluvia (en milímetros)

A continuación damos los informes con respecto a las precipitaciones recibidos de nuestros corresponsales y de otras fuentes:

C. Federal: Ofic. F. C. C. A. 31, Oficina F. C. P. 36, P. Constitución 23, Plaza Once 20, Puente Alsina 20 y Obs. C. Bs. As. 17.

Bs. Aires: Abbott 22, Acevedo 34, Alagón 30, Albariño 30, Alberti 43, A. San Martín 21, Alfonso 36, Algarrobo 35, Almeyra 14, Alta Vista 10, Alvarez Jonte 15, América 35, Anderson 30, Aparicio 13, Arano 16, Arboledas 10, Argerich 14, Arrecifes 26, Arroyo Corto 18, Arroyo Cruz 5, Ascasubi 18, Atucha, F. C. C. A., 9, Avestruz 5, Ayarza 28, Azopardo 16, Azul 12, Azucena 4, Báez 14, Bahía Blanca 16, Bajo Hondo 14, Balza 32, Baradero 11, Barker 2, Base Cte. Espora 17, Bayauca 70, Bell H. 30, Benítez, F. C. O., 40, Berraondo 4, Beruti 18, Bocayuva 15, Bolívar 28, Bonifacio 10, Bonzi 20, Bordenave 7, Bragado 67, Budge 23, Bunge 10, Buratovich 15, Cabildo 21, Cacharí 34, Calderón 21, Cambaceres 30, Campana 5, Cañada Seca 17, Cañuelas 42, Cap. Sarmiento 21, Card. Cagliero 15, Carhué 19, Carlos Casares 11, Carlos Keen 21, Carlos Salas 21, Casalins 4, Casanova 15, Casás, J. B. 25, Cascallares, M. 8, Castillo 13, Cerrito 46, Colón 31, Colonia Seré 39, Condarco 32, Conesa 29, Cor. Brandsen 42, Cor. Mom 20, Cor. Seguí 28, Cor. Suárez 14, Cortínez 20, Corazzi 15, Cuenca 17, Curumalán 14, Chacabuco 21, Chancay 38, Chascomús 13, Chasicó 5, Chenaut 10, Chiclana 15, Chivilcoy 27, Choiqué 4, Daireaux 10, Darragueira 10, De Bary 21, De la Canal 4, Del Carril 2, Dennehy 48, Descalzi 15, 16 de Julio 12, 17 de Agosto 14, Dolores 3, Don Torcuato 10, Dufaur, F. C. S., 12, Duhau, F. C. O., 10, Egaña 7, El Palomar 61, El Socorro 39, El Tejar 12, El Triunfo 62, El Zorro 14, Emma 40, Emp. Lobos 12, Encina 17, Ensenada 12, Erize 6, Escobar 3, Espartillar 17, Estela 10, Estomba 13, Fatraló 17, Fiorito 26, F. Mercedes 12, Franc. Alvarez 6, French 43, Fynn 16, Gazcón 9, Gral. Alvear 30, Gral. Lamadrid 6, Gral. Rodríguez 14, Gral. Rojo 20, Gob. Ugarte 80, González Chaves 2, G. Moreno 11, González Risos 12, Gorchs 15, Gorostiaga 18, Gorriti 6, Goyena 13, Gowland 15, Graciarena 20, Guaminí 14, Guanaco 18, Guerrero 2, Haedo 14, Hereford 21, Huanguelén 8, Hudson 36, Huergo, F. C. S., 21, Huergo, F. C. O., 28, Ibáñez 10, Igarzábal 13, Indacochea 35, Ing. Moneta 21, Ingeniero Thompson 18, Ing. White 20, Ing. Williams 17, Irene 10, Jáuregui 18, Jeppener 41, García, M. J. 14, Juárez 2, Junín 46, La Colina 10, La Delfina 46, La Dorita 21, La Larga 15, La Luisa 25, Lamarca, F. C. S., 27, La Plata 20, La Porteña 10, Laprida 13, La Rica 26, Larrea 34, Las Flores 30, La Sirena 12, Las Toscas 26, Lasalle 9, La Zanja 9, Lértora 10, Leubucó 22, Levalle, N. 15, Líbano 12, Libertad 6, Lincoln 48, L. de Zamora 21, López Lecube 9, Los Toldos 75, Luján 25, M. Acosta 12, Madero, Fco. 28, Maguirre 31, Maipú 1, Mamaguita 44, Mappis 14, Mary Lauquén 8, Martín Fierro 6, Martínez de Hoz 30, Martín García 37, Mechita 31, Médanos 20, Mercedes 17, M. Fernández 67, Micheo 35, Monasterio 11, Monte 20, Montes de Oca 16, Moreno 8, Naón 63, Napostá 8, Navarro 16, Neild 53, Nueva Roma 27, Nueve de Julio 51, O'Brien 38, O'Higgins 51, Olascoaga 85, Olavarría 17, Oliden 6, Olivera 22, Olivos 19, Ombucta 13, Origone 16, Otoño 11, P. Acosta 4, Pardo 47, Pasman 19, Passo 26, Pasteur 10, Patagones 27, Paula 16, Pedro Luro 13, Pehuajó 38, Pehuelches 23, Pelicurá 7, Pellegrini 25, Peralta 20, Pérez Millán 28, Pergamino 38, Pessagno 13, Piedritas 4, Pigüé 16, Pilar 8, Piñeyro, F. C. S., 10, Pirovano 11, Pipinas 3, Pourtalé 10, Portela 9, Pradere, F. C. O., 21, Pradere, F. C. S., 10, P. Quintana 33, Primera Junta 11, Puan 7, Pueblitos 39, Pto. Belgrano 20, Pujol 41, Punta Indio 14, Quenoma 14, Quilmes 37, Quirno Costa 40, Quiroga 43, R. Obligado 36, Recalde 20, Rivadeo 8, Rivera 8, Roberts 26, Rocha 9, R. Gaviña 39, Rojas 35, Romero 25, Rondeau 8, Roque Pérez 25, Saavedra 10, Saladillo 56, Saldungaray 14, Salvador María 26, Salliqueló 9, San Antonio 15, San Bernardo 18, San Emilio 57, San Enrique 45, San Germán 6, San Martín 11, San Mauricio 25, San Mayol 4, San Miguel 10, San Nicolás 36, San Román 10, San Sebastián 21, Sansinena 21, Santa Coloma 18, Santa Inés 14, Santa Lucía 34, Santa Regina 39, Santo Tomás 20, San Vicente 32, Shaw 28, Sierra Ventana 17, Solá, F. 12, Stroeder 17, Suipacha 13, Sundblad 14, Tandil 2, Tejedor 8, Temperley 20, Thames 15, Tigre 9, Timote 16, Tornquist 14, 30 de Agosto 11, T. Lauquen 10, Tres Arroyos 4, Tres Cuervos 7, Tres Lagunas 6, Tres Lomas 23, Tristán Suárez 21, Udaquiola 2, Urdampilleta 23, V. Gómez 11, Vallimanca 29, Vázquez 6, Vela S. 6, Vergara 7, Verónica 11, Vicente Casares 27, Videla Dorna 24, Vieytes 9, Vigilancia 38, Villa Calzada 23, Villa Lía 15, Villalonga 12, Villa Rosa 5, Villa Sauce 31, Warnes 27, Yutuyacó 10, Zavalía 45 y Zárate 38.

Santa Fe: Aarón Castellanos 17, Acebal 29, Alcorta 30, Alvarez 25, Amenábar 27, Araya 33, Arequito 42, Armstrong 30, Aromos 18, Arroyo Aguiar 8, Arroyo Seco 23, Arrufó 17, Arteaga 35, Ataliva 35, Berabevú 60, Bogado 105, Cabaña Cisne 32, C. Ariacaiquín 36, Calchaquí 24, Campo Garay 11, Cañada de Gómez 26, C. Rosquín 17, Cañadita 16, Carcarañá 43, Casablanca 5, Casalegno 29, Casilda 34, Castellanos 9, Cayastacito 45, Centeno 5, Ceres 12, Clarke 24, Classon 2, Clucellas 10, Constanza 10, Coronel Fraga 10, Coronda 12, Cululú 9, Chabás 43, Diego de Alvear 26, Edison T. 26, Elortondo 35, Elisa 31, El Cantor 39, El Trébol 26, Emilia 30, Emp. San Carlos 12, Esmeralda 5, Eusebia 2, Firmat 36, Fives-Lille 11, Fuentes 30, Galisteo 35, Gálvez 31, Garibaldi 32, Gob. Crespo 10, Godoy 28, Hersilia 12, Huanqueros 6, Hughes 38, Humboldt 35, Hume 93, Lbarlucea 35, Independencia 17, Ing. Boasi 10, Irigoyen 27, Juncal 48, La Cabral 8, La Chispa 37, Laguna Paiva 5, La Pelada 30, Larguía 6, La Rubia 15, Larrechea 30, La Salada 29, Las Avispas 10, Las Palmeras 28, Las Rosas 34, Logroño 11, Los Cardos 28, Los Charabones 35, Los Quirquinchos 33, Los Sembrados 26, Lucila 24, Maciel 35, Maggiolo 24, Maizales 33, Manucho 3, Margarita 26, María Eugenia 33, María Juana 33, María Luisa 25, Marini 1, Matilde 23, Moisés Ville 35, Molina 103, Monigotes 24, Monte Vera 10, Naré 48, Ñanducita 12, Paikin 37, Palacios 27, Pellegrini 24, Pérez 53, Petronila 60, Peyrano 48, Pilar 2, Progreso 12, Providencia 30, Rafaela 25, Ramona 1, Rams C. N. A. 11, Roca 3, Rodríguez 20, Rosario 24, Rosetti 20, Rueda 27, Rufino 20, Saavedra 30, San Agustín 23, San Carlos (C.) 16, San Cristóbal 13, Sancti Spiritu 32, San Genaro 4, San Guillermo 20, San Jorge 31, San Juan de la Esquina 31, San Ricardo 60, Santa Clara C. A. 25, Santa Emilia 33, Santa Fe 20, Santa Teresa 34, Santurce 14, San Urbano 37, Saá Pereyra 27, Sastre 28, Serodino 28, Soledad 35, Suardi 23, Sunchales 23, Tacural 22, Tostado 32, Totoras 5, Traill 8, Venado Tuerto 33, Vera Mujica 46, Vila 9, Villa Amelia 101, Villa Constitución 25, Villa Saralegui 47, Villa Trinidad 15, Virginia 16, Wildermuth 30 y Zavalla 12.

Entre Ríos: Alcaraz 52, Alcaraz Norte 36, Alcaraz II 55, Aldea Brasilera 9, Almada 20, Antelo 25, Aranguren 25, Arroyo Barú 50, Basavilbaso 24, Berduc 51, Berisso 32, Bovril 56, Britos 18, Calabacilla 35, Calderón 26, Carbó 30, Caseros 28, Centenario 31, Clara 45, C. del Uruguay 47, C. Bernardi 30, Crespo 8, Curtiembre 9, Desv. Fernández 35, Domínguez 28, Durazno 18, Elisa 41, El Cimarrón 18, El Quebracho 40, Febre 15, Galarza 25, Garat 30, Gilbert 20, Gualeguay 28, Gualeguaychú 22, Guardamonte 17, Kasenkamp 30, Hernandarias 39, Hernández 15, Holt 51, Irazusta 23, Isthilart 26, Jubileo 60, La Calandria 25, La Clarita 48, La Criolla 35, La Hierra 30, La Querencia 22, Larroque 27, Las Delicias 8, Las Garzas 44, Las Mercedes 22, Las Moscas 28, Líbaros 18, Los Conquistadores 38, Los Charrúas 27, Lucas González 30, Maciá 23, Mansilla 18, María Grande 8, Médanos 27, Miñones 28, Nogoyá 22, Palavecino 20, Paracao 12, Paraná 18, Pedermar 65, Pronunciamiento 62, Pueblo Bellocq 43, Pueblo Brugo 16, Pueblo Racedo 7, Puiggari 8, Raíces 25, Ramírez 19, Rocamora 34, San Gustavo 34, San Jaime 40, San José 42, San Salvador 63, Santa Ana 31, Sauce de Luna 35, Segué 10, Solá 24, Sosa 7, Strobel 17, Tabossi 8, Ubajay 66, Urquiza 22, Valle María 6, 20 de Septiembre 25, Viale 15, Victoria 34, Villa Mantero 27, Villa Urquiza 8, Vizcaya 12, Yeruá 38 y Yuquerí 36.

Corrientes: Acuña 57, Alvear 11, Bonpland 47, Cap. Madariaga 55, C. Correntinos 40, Cuay Grande 4, Curuzú Cuatiá 41, Derqui 12, Emilio Coni 38, Empedrado 10, Goya 49, Kilómetro 235 42, Las Cruz 24, Libertad 35, Mantilla F. 29, Mercedes 29, Mocoretá 32, Monte Caseros 34, Parada Pucheta 48, P. D. Colodrero 28, Pueblo de Julio 31, Pujol 36, Saladas 23, San Cosme 27, San Lorenzo 16, San Roque 23, Santa Lucía 28, Tapebicuá 33, Torrent 5 y Yofre 26.

Santiago del Estero: Aerolito 8, Alhuampa 9, Argentina 8, Averías 5, Bandera 5, Campo del Cielo 16, Casares 11, Cejolao 15, Clodomira 25, Fortín Inca 10, Girardet 16, G. Gatica 19, G. Escolta 17, Haase 16, La Cañada 5, Las Tinajas 40, Livarona 1, Los Juries 14, Los Telares 1, Malbrán 7, Matará 5, Melero 3, Miraval 10, Nasaló 3, Otumpa 9, Palo Negro 15, Pinto 11, Puna 30, Quimilí 12, Real Sayana 1, Roversi 8, Sanavirones 10, Selva 9, Sol de Julio 3, Sumampa 2, Suncho Corral 8, Tacañitas 8, Tintina 17, Tobas 25, Tomás Young 11, Tres Pozos 12, Vilela 17, Villa Braña 13 y Weisburg 15.

Córdoba: Adelia María 5, Alejandro 21, Alejo Ledesma 26, Alicia 30, Almafuerte 15, Alta Gracia 13, Alto Alegre 22, Alto de Chipión 4, Arias 26, Assunta 37, Ausonia 19, Baigorria 12, Ballesteros 19, Bell Ville 36, Bengolea 16, Berrotarán 14, Blas de Rosales 17, Buchardo 8, Bulnes 13, Cabrera 9, Calchín 25, Canals 25, C. de Machado 15, V. Verde 31, Carolina 2, Cintra 24, Colazo 13, Comechingones 19, Capital 13, C. de Bustos 42, Corralito 13, Cruz Alta 35, Curapaligüe 19, Chañaritos 3, Chazón 22, Chilibroste 3, Chucul 13, Dal. V. Sarsfield 25, Despeñaderos 10, El Arañado 26, Elena 20, El Rastreador 30, Espinillo 10, Etruria 7, Fotheringham 12, Fragueyro 9, F. C. Rodríguez 12, Freyre 28, Funes 19, Gral. Roca 29, Gral. Viamonte 40, Hernando 15, Holmberg 10, Idiazábal 21, Ing. Malmen 25, Inriville 31, Isla Verde 32, Italó 6, Jovita 23, J. de la Quintana 9, Laborde 27, Laboulaye 15, La Calera 10, La Carlota 32, La Cautiva 12, La Cesira 30, Lag. del Monte 16, Laguna Oscura 2, La Pensa 17, La Posta 10, Las Arrias 7, Las Junturas 10, Las Perdices 15, Las Varillas 40, Las Vertientes 3, Lecueder 20, Leones 32, Levalle 10, Los Cisnes 25, Los Jagüeles 2, Los Surgentes 31, Lozada 9, Mackenna 17, Malagueño 7, Malena 3, Marcos Juárez 31, Matorrales 10, Melo F. C. P. 2, Moldes 7, Monte Buey 43, Monte Maíz 57, Morteros 28, Morrison 20, Noetinger 25, Obispo Trejo 9, Olaeta 13, Oliva 12, Olmos 25, Onagoiti 7, Oncativo 10, Ordóñez 20, P. de Melo 26, Pascanas 20, Pasco 23, Paunero 2, Pavín 4, Pegasano 26, Pilar 12, Pincén 2, Porteña 25, Posse 34, Punta del Agua 3, Q. Herrado 1, R. Cárcano 19, R. García 4, Ranqueles 8, Río Bamba 13, Río Cuarto 7, Río Segundo 14, Río Tercero 9, Rosales 12, R. D. de Guzmán 17, Salas 31, Salguero 3, Sampacho 1, San Ambrosio 7, San Basilio 1, San Francisco 30, San Marcos 31, San Severo 25, Santa Victoria 22, S. Elcano 15, Serrano 1, Tancacha 11, Tosquitas 6, Ucacha 16, Villa María 16, Villa Moderna 21, Villa Rosario 14, Villa Valeria 14, Vivero 20, Washington 9 y Watt 24.

San Luis: Arizona 4, F. El atria 2, Fraga 2, Frisia 2 y Granville 2.

Mendoza: C. de Lorca 1, C. Nacional 3, G. Campos 2, Goico 2, Goudge 1, Guadales 4, Monte Comán 1, Ovejería 2, Resolana 2, S. de las Rosas 1 y San Rafael 3.

Pampa: Abramo 7, Agustoni 7, Alta Italia 8, Anchorena 38, Anguil 15, Anzoátegui 13, A. Peña 6, Arata 4, Arauz 4, Atreuco 2, Bernasconi 6, Boeuf 2, Cachirulo 2, Caleufú 2, Catriló 7, Ceballos 11, Cereales 16, Col. Barón 5, Conhello 11, Dorila 9, E. Castex 8, E. Martini 21, Epu-Pel 2, Falucho 27, Gaviotas 20, Gral. Campos 1, Gral. San Martín 6, Guatraché 6, Hidalgo 15, Hucal 7, Huelén 7, Ing. Foster 20, Int. Alvear 45, Ivanowsky 17, La Gloria 11, La Maruja 35, Lonquimay 15, Loventuel 7, Luan Toro 3, Macachín 4, M. Mayer 1, Metileo 6, Miguel Cané 18, Monte Nievas 10, Ojeda 8, Perú 1, Pico 12, Pichi Huinca 3, Quemú-Quemú 8, Realicó 35, Relmo 34, Remecó 2, Riglos 40, Rolón 28, Rucanelo 1, Speluzzi 23, Tte. G. E. Mitre 10, Toay 2, Trebolares 16, Trenel 7, Trilli 9, Unanué 2, Uriburu 14, Vértiz 24 y Winifreda 15.

Chaco: Capdevila 20, Charata 1, Chorotis 18, Gancedo 9, Itin 15, Machagai 8, Pinedo 10, P. De la Plaza 13, Puerto Vilelas 2, Villa Angela 5 y Zuberbüler 13.

Misiones: Eldorado 8.

Neuquén: Capital 3, Plaza Huincul 1 y Sañicó 4.

Río Negro: Allen 6, Bariloche 8, Cipolletti 1, Cordero 2, Cor. Pringles 15, Chelforó 10, Chichinales 8, Chimpay 14, Choele-Choel 4, Darwin 3, Fortín Uno 20, Gral. Conesa 15, Gob. Godoy 6, J. de Garay 14, Pichi Mahuida 20, Río Colorado 4, San Antonio 6, Stefanelli 5 y Zorrilla 14.

Chubut: C. Rivadavia 4, Dolavon 2 y Trelew 3.

Santa Cruz: Faro C. Blanco 7, P. Deseado 1 y Río Gallegos 5.

LA PRODUCCIÓN DE ACEITUNAS SERÁ DE 9.565.600 KILOS

En su tercer cálculo, la Dirección de Estadística del Ministerio de Agricultura estima la cosecha de aceitunas que acaba de terminar en 9.565.600 kilogramos, cuya distribución geográfica es como sigue:

En Mendoza y San Juan, 6.809.500 kilogramos; La Rioja y Catamarca, 2.386.500; Entre Ríos y Corrientes, 224.000; Buenos Aires, Río Negro y Neuquén, 98.700; Jujuy y Salta, 16.000, y otras provincias y territorios, 30.900 kilogramos.

Dice la dependencia citada que, analizando el probable destino de la cosecha, se calcula que 5.664.300 kilogramos serán dedicados a la fabricación de aceite y 3.901.300 kilogramos a conserva.

Agrega la dependencia mencionada que el aumento progresivo que se viene registrando en la producción de aceitunas, como consecuencia de la radicación de plantaciones en los últimos años, determina para el período 1944-1945 una producción mayor en 2.485.500 kilogramos a la de 1943-44.

ULTIMO DIA y medio de la GRAN LIQUIDACION ADHEMAR
La que Mayores Ventajas Ofrece
VISITELA HOY MISMO Y COMPRARA A PRECIOS TAN BAJOS QUE LE HARAN ECONOMIZAR MUCHO DINERO

SENSACIONAL - SABANAS VAINILLADAS de uso doméstico, calidad "Adhemar", fabricadas con los mejores hilados de algodón, Liquid.: dos plazas, 210x260, $ 10.90; 190 x 250, $ 9.45, y una plaza, 150 x 240 . . . $ 7.50

Lote de MODERNOS TRAJES sastre fantasía DE GENERO DE PURA LANA, todos forrados, colores de moda y negro, 44 al 54, Liquidación . $ 29.50

ESTAMPADOS DE ALGODON dibujos nuevos, para vestidos y batones, buena calidad, ancho 55 centímetros, el metro, Liquidación . . . $ 0.85
CREPE FANTASIA de algodón, rica calidad, lavable, para batones y kimonos, variedad de colores, ancho 65 ctms., el metro, Liquidación . . . . $ 1.95
SHANTUNG IMPRIME RAYON calidad superior, nuevas y originales creaciones, dibujos medianos, para vestidos de calle o fiesta, ancho 90 centímetros, el metro, Liquidación . . . . $ 8.90

En estos precios está deducida la rebaja correspondiente al decreto No. 29.709

Rinden más que cualquier otro CREDITOS ADHEMAR (Sin ningún recargo) Aproveche nuestra LIQUIDACION para solicitarlo o ampliarlo

UN VERDADERO REGALO
RICO SACO DE PUNTO DE PURA LANA, surtido de bonitos colores y negro, 44 al 52, Vale pesos 11, Liquidación . . $ 7.90

CHALECO de punto tricot de pura lana, coté en la cintura, variedad de colores para nenas y varoncitos, 1 a 4 años, Liquidac., $ 4.95

Adhemar
CANGALLO Y SUIPACHA

PROVENTAS-31

Una cosa es el "estilo rústico", y otra muy distinta la "fabricación rústica". En nuestra casa, dentro de las características típicas de este estilo, presentamos muebles realizados de acuerdo a la mejor técnica y sometidos, como siempre, al más severo control de fabricación.

Si Vd. examina nuestra magnífica selección de muebles rústicos, encontrará fácilmente el modelo más a tono con su gusto y su presupuesto, y con la garantía de calidad que es la base de nuestro prestigio desde hace más de medio siglo.

FACILIDADES DE PAGO

Muebles DIAZ
SOC. DE RESP. LTDA. - CAPITAL $ 550.000
SARMIENTO 1117

SANTA FE

EL ENVÍO DE LECHE A LA CAPITAL SUFRIRÁ UNA GRAN DISMINUCIÓN

SANTA FE, 27. — La Asociación Unión Tamberos de Franck, departamento Las Colonias, que congrega a los productores de leche de casi todo ese departamento y qué tiene una usina pasterizadora en esta capital, ha resuelto en asamblea no enviar más leche a ésta, a partir del 1o. de octubre. Esa decisión ha sido adoptada al no obtenerse el aumento de 5 centavos en el precio de venta del producto pasterizado, que fué solicitado por la empresa a causa de que el costo de la leche —dicen— reporta pérdidas al ser vendido luego a 20 centavos por litro. La leche que los tambos de los asociados produzcan será destinada a la obtención de caseína y de crema para manteca.

En una extensa nota dirigida al secretario de Salud Pública y Trabajo, la empresa señala que los informes de los contadores oficiales que sirvieron para denegar el pedido de aumento adolecen de errores fundamentales en la apreciación de los costos.

Con motivo de ese problema, el subsecretario de aquel departamento, a cargo interinamente de la cartera, realizó una reunión con diversos funcionarios técnicos, para considerar el asunto en todos sus detalles.

Impugnan una actitud del Centro de Estudiantes varios profesores

SANTA FE, 27. — Los Dres. Alejandro Greca, Antonio F. Villar, Isaac Francioni, Antonio Bautazzo, Ramón López Domínguez, Francisco Di Fiori y Manuel J. del Sastre, profesores de la Facultad de Ciencias Jurídicas y Sociales, aludidos por la declaración del Centro de Estudiantes de Derecho, por no haber firmado el petitorio de los decanos y profesores de la Universidad Nacional del Litoral, — que pedía que la Corte Suprema de Justicia de la Nación se hiciera cargo del gobierno del país, han enviado una nota al decano de dicho instituto, Dr. Luis David Buonaparte.

Expresa "su protesta por la actitud del centro, el convertirse —dicen— en revisor de las decisiones de los profesores o en instrumento de juzgamiento o censura de los actos individuales de los mismos. Señalan los recurrentes que el Centro de Estudiantes de Derecho es un organismo estatutario creado exclusivamente con finalidades universitarias, que goza del privilegio excepcional de percibir parte de los recursos de la Facultad, y que no hay nada que lo autorice a crear un régimen de fuerza o arrogarse un poder abusivo. Expresan luego que no tienen interés, para demostrar su fe democrática, en aclarar si hubo o no negativa a firmar aquel petitorio y rechazan la tutela que se les pretende imponer y ante tal sorprendente situación como la planteada, solicitan la comprobación de exactitud o autenticidad de las firmas que subscriben la declaración del Centro de Estudiantes y que se adopten las medidas pertinentes para corregir la extralimitación que —terminan— cabría calificar de subversión".

Huelga de estudiantes

SANTA FE, 27.—En las últimas horas de anoche las autoridades de los centros de Estudiantes de Derecho y de Química declararon para hoy un paro de 24 horas, hasta tanto realicen asambleas los mencionados centros y resuelvan la actitud a adoptar.

Renunciaron autoridades del Colegio de Abogados

SANTA FE, 27.—Realizó asamblea el Colegio de Abogados para considerar las renuncias presentadas por los miembros del directorio, en la forma siguiente: presidente, Dr. Alejandro Greca; vicepresidente, Dr. Julio Bonazola; secretario, Dr. Urbano Samatán; tesorero, Dr. Miguel Vidal Wexler, y los directores Dres. Alvaro González, Hugo Dall'Armellina, Martín de la Peña, Antonio Pautazzo y Domingo Esquivel. La asamblea aceptó las dimisiones, después de larga deliberación, por 22 votos a 6 que se pronunciaron en contra de las mismas. Después fueron designados los Dres. Andrés Maturin y Antonio Villar para que se encarguen de la entidad hasta tanto se convoque a elecciones para dar nuevas autoridades a la institución.

Celebrará Casilda el aniversario de su declaración de ciudad

CASILDA, 27.—El domingo próximo esta floreciente ciudad, una de las más progresistas del sur santafecino y cabecera del departamento Caseros, celebrará el 38º. aniversario de la declaración de ciudad. Con este motivo, una comisión especial ha preparado un extenso programa de festejos, denominados Semana de Casilda, entre los que se destaca la exposición de industrias, a la que concurrirán las empresas industriales de la zona.

Se realizaron ya numerosos actos con intervención de entidades culturales, deportivas, etc.; efectuarán una visita los integrantes del Teatro Infantil Municipal, de Rosario; vendrá una embajada artística y D. Fabio I. Berraute disertará sobre "La villa y la ciudad".

Uno de los números que llamarán mucho la atención será la realización de carreras cuadreras a la antigua usanza; en rememoración de que en ésta se hallaba el primer hipódromo de la provincia.

En Rafaela hubo un homenaje póstumo

RAFAELA, 27. — Organizado por el personal de La Cooperación General, se realizó un acto en memoria de don Benito Anduiza, en cuya tumba fué colocada una placa.

MENDOZA

Considérase inconstitucional un artículo del Código de Policía

MENDOZA, 27. — El juez del segundo juzgado del crimen, Dr. Juan B. Vitale Nocera, al expedirse en una causa instaurada en apelación acerca de una disposición del jefe de policía de la provincia, con respecto al allanamiento de una finca donde se practicaban juegos de azar, dictaminó la inconstitucionalidad de los artículos 301 del Código de Policía y 10 de la ley 1417, este último porque tiende a dar validez al anterior, y por ser contrarios a la Constitución de la provincia en los artículos 14 y 148.

En el fallo el magistrado, luego de otras extensas consideraciones, expresa: "En la provincia de Mendoza, con excepción de los supuestos del mal grave o inminente, previstos por el artículo 233 del Código de Procedimientos en lo Criminal, que no es el caso en examen, sólo el juez competente o las autoridades sanitarias y/o municipales —estas últimas por razones de salubridad pública— pueden allanar el domicilio de los particulares, artículo 14 de la Constitución, y siendo esta garantía la naturaleza suprema con respecto a las leyes que haya sancionado o sancionare la Legislatura, es forzoso concluir que tanto el artículo 301 del Código de Policía como la ley 1417 en su artículo 10, en cuanto tiende a dar validez al artículo 301 recordado, son inconstitucionales y corresponde que así se declare por los jueces".

Abandonaron las clases estudiantes universitarios

MENDOZA, 27. — Esta tarde los alumnos de las distintas facultades de la Universidad Nacional de Cuyo hicieron abandono de las clases.

CÓRDOBA

LA CONSERVACIÓN DEL HISTÓRICO CALICANTO PIDEN VARIOS VECINOS

CORDOBA, 27.—Con el objeto de pedir que se contemple la posibilidad de que el histórico calicanto que bordea La Cañada en un corto sector del trayecto de la misma por la ciudad no sea destruído, entrevistó al interventor federal una comisión encargada de esa gestión por una asamblea de vecinos.

Formaban la delegación el presbítero Juan Carlos Vera Vallejo, los doctores Juan F. Cafferata, Félix Sarría y Domingo Guzmán y los señores Vicente Sánchez y Juan José Vélez. El doctor Oderigo prometió a los visitantes considerar con la mejor buena voluntad el pedido, a cuyo efecto visitará con el secretario de Obras Públicas, las obras de sistematización de La Cañada, en el paraje donde existe el calicanto, para resolver en consecuencia.

El Ministerio de Obras Públicas se dirigió a la Dirección General de Hidráulica haciéndose eco del movimiento de opinión suscitado en la ciudad ante la inminente destrucción del muro de calicanto, para dar paso a las obras de sistematización de La Cañada.

Desea conocer el Ministerio—expresa la nota—"si existe la posibilidad de salvar esta tradicional defensa contra las inundaciones de la ciudad que, ligada a sus orígenes mismos y a fuerza de serle útil y de soportar decorosamente los embates del tiempo y de mil factores naturales, se ha incorporado indiscutiblemente a su acervo histórico".

Dispuso el juez federal la libertad de detenidos

CORDOBA, 27.—El juez federal de sección, Dr. Rodolfo Barraco Mármol, que anoche tomó la correspondiente participación a raíz de los recursos interpuestos en favor de seis detenidos, esperaba antes de tomar una resolución definitiva a que la delegación de la policía federal le remitiera copia del decreto del presidente de la República disponiendo las detenciones. Como hasta las 11.30 de hoy ello no hubiera ocurrido, el referido magistrado resolvió ordenar la libertad de los detenidos, lo que comunicó por oficio a dicha delegación. Sin embargo, en ésta se había dispuesto ya el traslado de los mismos a la Capital Federal. Conducidos a Río Segundo, se los hizo subir al tren El Serrano. El magistrado libró entonces exhorto al juez federal de Bell Ville, Dr. Jorge A. Frías, a tal fin. El secretario del tribunal, Dr. Amaro Roldán (h.), viajó en automóvil a esa ciudad con el oficio y a la llegada del tren a Bell Ville, a las 15.30, los detenidos fueron puestos en libertad.

Posteriormente, por la radio policial se ordenó la captura de las mismas personas que habían sido puestas en libertad en Bell Ville.

Resolución del Consejo Superior de la Universidad

CORDOBA, 27.—El Consejo Superior de la Universidad adoptó hoy la siguiente resolución:

"Declarar que la Universidad de Córdoba se siente profundamente afectada por las detenciones de que han sido objeto altas autoridades de la casa y que el agravio que ellas significan alcanzan a la Universidad; invitar a los señores profesores y estudiantes a reunirse al pie del monumento a su fundador el viernes 28 del corriente a las 11, para entonar el Himno Nacional, como adhesión a las autoridades detenidas; suspender las actividades docentes por 48 horas en las facultades, escuelas, colegios e institutos dependientes de la Universidad, como protesta por el ataque a la dignidad universitaria; mantener al Consejo Superior en sesión permanente y comunicar la presente resolución a las demás universidades nacionales y americanas, para recabar su solidaridad".

Invadieron la ciudad tres grandes mangas de langosta

CORDOBA, 27.—Tres grandes mangas de langosta invadieron ayer tarde la ciudad.

Según se informó en la oficina de fiscalización y lucha contra la acridia del Ministerio de Agricultura de la Nación, se trata de desplazamientos de mangas del Norte, cuyo conjunto sobrepasa en extensión a 1000 kilómetros cuadrados. El personal de la dependencia fué puesto en acción inmediatamente con el objeto de localizar los lugares donde se asentarán los insectos, para iniciar inmediatamente los trabajos con equipos insecticidas, a fin de proceder al exterminio de las langostas. La extraordinaria cantidad de langostas, que volaban a escasa altura, llamó la atención del vecindario.

Falleció en Moldes una docente

MOLDES, 27. — Ha causado hondo pesar el fallecimiento de la maestra de la Escuela Nicolás Avellaneda, doña Amparo R. de Busso, que desaparece a la temprana edad de 23 años. Al ser inhumados los restos se exteriorizó el gran pesar colectivo. En el cementerio usó de la palabra, en nombre del magisterio, Da. Yolanda D. de Vicario.

—Las recientes lluvias caídas en esta zona han sido beneficiosas para los campos de pastoreo y las sementeras de cosecha fina.

SAN LUIS

Viaje de dos funcionarios británicos

SAN LUIS, 27.—Se hallan en ésta los Sres. R. Robertson y Basil Thornton, agregado de prensa de la embajada británica y representante de la British Broadcasting Corporation de Londres, respectivamente. Los viajeros visitaron esta tarde en su despacho al interventor federal, D. Abelardo Alvarez Prado, con quien departieron largamente sobre diversos temas. Posteriormente, en el salón de recepciones de la Casa de Gobierno se sirvió una copa de champaña, asistiendo el secretario de Hacienda e interino de Gobierno, autoridades de la intervención y eclesiásticas y numerosos invitados. El interventor federal ofreció esta noche en el hotel Volcán una comida en honor de los huéspedes.

Ambos visitantes concurrirán mañana a las redacciones de los diarios locales y seguirán luego viaje con destino a Mercedes.

Viaje de un secretario

SAN LUIS, 27.—Viaja a esa capital el secretario de Gobierno, D. Mariano Buitrago Carrillo, por razones inherentes a las funciones que desempeña. Al frente de la cartera permanece, interinamente, el secretario de Hacienda, Dr. Guillermo A. Barda.

ENTRE RÍOS

Preparación del presupuesto de 1946

PARANA, 27.—La intervención federal designó una comisión integrada por el subsecretario de Hacienda Sr. Enrique G. Wiurnos Novel; el interventor de la Contaduría, Sr. Pedro Cagnalila, y el director general de Rentas, doctor José Fausto Riéffolo Bessone, a fin de que procedan al estudio y preparación del presupuesto general de gastos y cálculo de recursos de la administración provincial, para el ejercicio de 1946.

Emisión de letras de tesorería

PARANA, 27.—La intervención federal autorizó la emisión de letras de tesorería por un total de 5.350.000 pesos, a treinta años de plazo, en favor del gobierno de la Nación, para renovar las obligaciones emitidas en febrero de este año, que vencen en el mes actual.

Nuevo presidente del Banco de Entre Ríos

PARANA, 27. — El subsecretario de Hacienda, interinamente a cargo de la cartera, Sr. Wiurnos Novel, puso en posesión de la presidencia del Banco de Entre Ríos al Dr. José R. Carulla. Asistieron el interventor federal, el secretario de Obras Públicas e interino de Gobierno, Sr. Formichelli; miembros del directorio, altos funcionarios bancarios y otras personas.

Fallecimiento

MANDISOVI, 27. — Falleció el estimado vecino D. Dionisio A. Maidana, que hace tiempo se acogió a los beneficios de la jubilación, como maestro de escuela.

TUCUMÁN

EL CASINO SAVOY HOTEL HA SIDO ADQUIRIDO POR EL GOBIERNO PROVINCIAL

TUCUMAN, 27.—La intervención federal dió a conocer un decreto subscripto el 22 del actual, por el cual, como ya se anticipó, se autorizó la compra del Savoy Hotel y casino de Tucumán.

Por ese decreto se dispone subscribir, ad referéndum del Poder Ejecutivo de la Nación, el boleto de compraventa de los bienes pertenecientes a la sociedad anónima Savoy Hotel y anexo de Tucumán, ubicados en la manzana comprendida entre la avenida Sarmiento y las calles Maipú, España y Muñecas, por la cantidad de 780.000 pesos, incluído muebles, útiles e instalaciones existentes. Se designa veedor, a efectos de la fiscalización que se prevé en el boleto de venta, al director de Turismo, D. Guillermo García, quien ajustará su cometido a las instrucciones que le impartirá el ministerio del ramo.

También ha sido dado a publicidad una copia del boleto de compraventa, que subscribieron el interventor federal, vicealmirante Enrique B. García, el secretario de Hacienda e interino de Gobierno, D. Francisco N. Castro, y el fideicomisario del Banco Francés y de los debenturistas de la ex sociedad anónima ex Savoy Hotel y anexos, señor Roque R. Repetto.

En los considerandos de la resolución se expresa que la clausura del Savoy Hotel, el más importante de la ciudad en capacidad y categoría, planteó serios inconvenientes y aguzó el problema del hospedaje, pues se llegó a carecer de las comodidades indispensables para atender el movimiento ordinario de pasajeros.

Luego informa que el establecimiento de que se trata fué ofrecido en venta el 4 de julio de 1944 por el Banco Francés del Río de la Plata en un millón trescientos mil pesos, precio que luego redujo a 1.200.000, ó 1.151.000 sin muebles, todo pagadero al contado. Agrega que para estudiar la conveniencia de la operación fué designada una comisión compuesta por el director de Obras Públicas, el presidente de la Dirección Provincial de Vialidad, el contador general de la provincia, el director general de Rentas y el gerente de la sucursal local del Banco Hipotecario Nacional. Dicha comisión, al expedirse, estimó que el precio del Savoy Hotel, entre terreno y edificación, era de 450.000 pesos, y el del teatro y casino, incluído el terreno y con más el valor calculado por la demolición, 287.815,48 pesos, o sea en total 737.815,48 pesos. Agregado a esto 50.000 pesos en muebles y útiles, y deducido el descuento que finalmente se obtuvo, da el total de 780.000 pesos en que se convino la compra.

Estudiantes universitarios abandonaron las clases

TUCUMAN, 27. — Esta mañana abandonaron las clases los estudiantes de las facultades de Ciencias Exactas, Puras y Aplicadas y de Farmacia y Bioquímica. La misma actitud asumieron por la tarde los estudiantes de las facultades de Derecho y Ciencias Sociales y de Filosofía y Letras.

Suspensión de actividades universitarias

Los profesores de la Facultad de Ciencias Médicas resolvieron suspender sus actividades docentes. Por su parte, los alumnos acordaron no concurrir a clase.

RÍO NEGRO

CAUSA INCONVENIENTES EL TRASLADO DEL NOMBRE Cte. CORDERO AL Km. 1212

CONTRAALMIRANTE CORDERO, 27. —Muchas dificultades está ocasionando el traslado del nombre de este pueblo a la población anteriormente designada como Km. 1212 —distante siete kilómetros de ésta—, nombre del que ha sido desposeído sin conocerse los motivos que han inducido a ello, se le reemplace por otro.

pues este lugar desde hace varias décadas siempre conocióse como Contraalmirante Cordero.

El principal inconveniente surgido de todo esto se debe a que la oficina de correos local aun sigue adoptando el nombre primitivo; en cambio, la estación del Ferrocarril del Sur ha tomado la denominación de Km. 1218, lo que, como es lógico, trae aparejados trastornos, ya que la correspondencia debe ser dirigida a su antiguo nombre y las cargas consignadas a otro, infundiendo desorientación y confusión entre los pobladores, pues muchas veces se han visto en la necesidad de ambular de una estación a otra para poder tener noticias de cargas o correspondencia que esperaban recibir.

Para solucionar este asunto, sería conveniente que a esta localidad se le restituya su antiguo nombre o bien se le reemplace por otro.

TOS y RESFRIOS cálmelos tomando PASTILLAS VALDA despejan las VIAS RESPIRATORIAS
ÚNICAMENTE EN CAJAS DE 60 PASTILLAS

...y con QUESO, son SABROSITAS... las "Criollitas"

¿Le agrada a Vd. el queso? ¿Sí? Pués... más, mucho más, le agradará con galletitas Criollitas! (Resulta el sandwich "número uno"... -por lo alimenticio, substancioso y rico!)

Siendo de BAGLEY son buenas

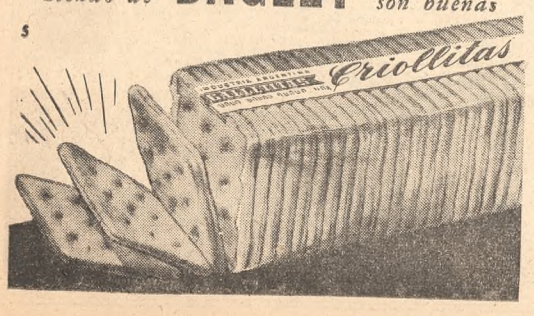

CONOZCA EL EQUIPAJE PULLMAN PARA AVION

Buen viaje... y mejor Equipaje!

PULLMAN

RIVADAVIA 888 ESMERALDA 321

VITAMINA A: Antiinfecciosa. Mejora la visión. Previene las caries
VITAMINA B1: Equilibra los nervios Normaliza el intestino Quema las grasas. Aumenta el apetito
VITAMINA B2: Facilita el desarrollo.
VITAMINA B6: Mejora la nutrición
VITAMINA D: Fortalece huesos y dientes; crecimiento.
PROVITAMINAS: Protegen la piel.
ACIDO NICOTINICO: Equilibra el sistema nervioso
PROTEINAS: Se transforman en músculo.
GLICEROFOSFATOS: Encienden la energía cerebral.
CALCIO: Es el armazón de los huesos
CALORIAS: Base de la energía muscular
CARBOHIDRATOS: Energía muscular y cardíaca. Calor vital.

SODIO, POTASIO, MAGNESIO Y MANGANESO: Aseguran el buen funcionamiento orgánico.
LECHE ENTERA: Provee las proteínas más nutritivas.
HIERRO: Contra las anemias.
FOSFORO VEGETAL Huesos fuertes. Cerebro lúcido.

ALIMENTO COMPLETO a base de un NUEVO CHOCOLATE

EL NUEVO CHOCOLATE que es base del "Risko" lleva agregadas las sustancias esenciales para la vida, la salud y el vigor, que figuran en los pequeños recuadros.

El chocolate al cual han sido incorporados los preciosos y vitales elementos que componen el "Risko", es un chocolate *nuevo* por estas sorprendentes razones:

1o) Se digiere fácil y rápidamente.

2o) No engorda; antes bien, quema el excedente de grasas.

3o) No quita el apetito, ni pesa en el estómago, ni causa sed.

¿Qué chocolate tiene semejantes propiedades? Sólo el del "Risko" De modo que aunque sólo fuera por eso, Ud. debería incorporar el "Risko" a su habitual alimentación.

El "Risko" multiplica la capacidad de cualquier ser humano. Proporciona un vigor físico exhuberante, favorece la función cerebral, tonifica el ánimo y equilibra los nervios.

Consuma "Risko" un par de semanas solamente y se quedará Ud. maravillado de los resultados. Pídale hoy mismo unas tabletas a su almacenero.

RISKO

Alimento completo a base de un nuevo chocolate

NOEL & CIA. - PATRICIOS 1750 EN TABLETAS y 1/2 TABLETAS

FARSA, AMORES Y LUJO DE PALACIO EN "ZARINA"

Producción de Ernst Lubitsch para la 20th Century-Fox, hablada en inglés con títulos sobreimpresos en nuestro idioma, estrenada ayer en el Gran Rex. Intérpretes principales: Tallulah Bankhead, Charles Coburn, Anne Baxter, William Eythe, Vincent Price, Mischa Auer, Sig Ruman, Vladimir Sokoloff, Mikhail Rasumy, Grady Sutton, Don Douglas y Eva Gabor. Director: Otto Preminger.

Ni Soltykow, ni Poniatowski, ni Orlow, ni Potemkim alteran ahora el latir del corazón de Catalina II, la emperatriz de todas las Rusias. Es un simple y fogoso teniente —Alexei— encumbrado rápidamente a mayor, a coronel, a general, el que hace desatar las lenguas de los murmuradores de palacio en San Petersburgo bajo la batuta de Ernst Lubitsch, que coloca a "Zarina" dentro de un excluyente tono de farsa y que rehuye todo riesgo prescindiendo deliberadamente de la biografía novelada y de la cita histórica. Ni el decorado, ni el diálogo, ni las situaciones, ni las sentencias del astuto canciller pueden tomarse en serio. Catalina II sólo es punto de mira porque tiene ya muchos rostros cinematográficos precursores. Una vez fué Pola Negri, con su cabellera retinta, quien hizo sufrir a la suave Pauline Garon; otra Elizabeth Bergner, quien puso en el rostro de la "pequeña" Catalina una sonrisa que Rusia habría de recordar; ora fué Marlene Dietrich, quizá lamentándose de que el papel imperial no le permitiera propalar las notas de su canción de "El ángel azul".

En "Zarina" es la actriz Tallulah Bankhead, con las joyas de la soberana, con su veleidad por los oficiales de la guardia, con su astucia y con el diálogo de Lubitsch, quien deslumbra al teniente que está de novio con una de sus damas de honor. No todo se rinde al capricho de la "mámenka" de las Rusias, porque la farsa tiene su trayectoria propia que no coincide con las decisiones de la heroína abrumada por los asuntos de Estado, por las diversificadas preferencias de su corazón y por las sediciones palaciegas.

Precisamente, en estos largos pasillos de palacio, en las antecámaras, en los apartes, se deja depositar la salsa de la farsa en torno del asunto central, que corre casi por exclusiva cuenta de

Tallulah Bankhead en "Zarina"

la emperatriz y del apuesto jefe de la guardia.

Este personaje, destituído porque se toma en serio sus funciones, también se halla desposeído por los argumentistas de atributos principales; su presencia tiene más bien una función catalítica, con la virtud de estimular el curso de los sucesos. En "Zarina" hay desfile de suntuosos interiores, con la suntuosidad convencional de la farsa; desfile de uniformes, de atuendos vistosos, de joyas y pelucas, de frases ingeniosas y de réplicas geométricamente ordenadas. En este torneo dialogado los efectos certeros se han colocado en boca de Tallulah Bankhead, para quien parece existir sólo un papel, el presente, que es en sus resortes idéntico, salvando la distancia de siglos y de géneros, al de "Ocho a la deriva". Aunque no es su mismo público teatral adicto el que la escucha, los efectos verbales son, asimismo, bien aprovechados. El excelente actor Charles Coburn desempeña el papel de canciller clarividente y de aprovechado administrador de los tesoros del trono. El galán William Eythe; la joven Anne Baxter; Vincent Price, en el papel de embajador de Francia, y Sig Ruman, con varias cómicas entradas, completan el elenco del film, que dirigió Otto Preminger, el realizador de "Laura", bajo la vigilancia de Lubitsch, quien se ocupa demasiado en ser fiel al Lubitsch de las farsas lujosamente decoradas y vestidas.

En breve se verá "Wilson", producción extraordinaria de la 20th Century-Fox

La 20th Century-Fox presentará pronto su película "Wilson", en tecnicolor. Esta producción extraordinaria de Darryl F. Zanuck, que dirigió Henry King —realizador de "Bernadette"—, figura entre las escogidas para festejar el trigésimo aniversario de la fundación de la compañía.

Narra la vida de Woodrow Wilson, vigésimo sexto presidente de los Estados Unidos, en el período más interesante de su carrera. Iníciase en 1909, en un mundo de paz. Con notable despliegue material —se informa— ha sido realizada "Wilson", película que muestra la carrera del presidente de los Estados Unidos, su lucha, su obra y, sobre todo, al hombre mismo. Lamar Trotti escribió el libro cinematográfico, y para encarnar a Wilson se ha elegido al actor Alexander Knox, destacado intérprete teatral y cinematográfico. Charles Coburn personifica al profesor Holmes; Geraldine Fitzgerald a Edith, segunda esposa de Wilson y compañera de sus años más difíciles, y Thomas Mitchell a Tumulty, el más entusiasta ayudante del mandatario. Además, tienen importantes papeles Ruth Nelson, Sir Cedric Hardwicke, Vincent Price, William Eythe, Mary Anderson, Ruth Ford, Sidney Blackmer, Madeleine Forbes, Stanley Ridges, Eddie Foy, Charles Halton, Thurston Hall, Marcel Dalio, Clifford Brooke y muchos más.

Leon Shamroy, director de fotografía de esta película, ha merecido por su labor el premio de la Academia de Artes y Ciencias Cinematográficas de Hollywood. Tuvo a su cargo la partitura musical Alfred Newman; la dirección artística es de Wiard Ihnen y James Basevi.

Ruth Warrick, Ralph Bellamy y Anne Baxter en una escena de "Semilla de odio"

"LLEGO LA NIÑA RAMONA": SONRIENTE Y SENTIMENTAL

Olinda Bozán en "Llegó la niña Ramona"

Producción de Estudios San Miguel, hablada en nuestro idioma. Estrenada ayer en el Premier. Intérpretes principales: Olinda Bozán, Pepe Iglesias, Aída Alberti, Oscar Valicelli, Elina Colomer, Carlos Castro, Olga Casares Pearson, José Ruzzo, Carmen Giménez y Arturo Palacios. Director: Catrano Catrani.

Sobre una obra teatral de Pierre Gavault, cuyas líneas escénicas conserva a través de las exigencias del traslado a la pantalla, se realizó la película "Llegó la niña Ramona", producción de Estudios San Miguel que ayer se conoció en la sala del Premier. Comedia de enredo, con algunos equívocos risueños que el público celebró ayer notoriamente, "Llegó la niña Ramona" presenta la situación del estudiante del interior que viene a cumplir estudios universitarios en la capital, pero que distrae su tiempo en medio de las numerosas sugestiones de la ciudad. Esta vez el lento discípulo que siempre debe muchas materias, pero que aparenta deber una sola, se encuentra con la fiscalización de una tía, "la niña Ramona", decidida ante versiones muy concluyentes, según las cuales su sobrino está lejos de acercarse al fin de su carrera, a trasladarse a Buenos Aires. Su presencia trastorna el ritmo de vida del sobrino, acostumbrado a la libertad que le permitía gozar sin dificultades de su situación, en lujoso departamento y con amistades joviales y entusiastas. El encuentro de la tía Ramona con el medio en que transcurre sus días el estudiante de derecho —aconsejado paternalmente por su mucamo— provoca las risueñas incidencias de la comedia, mientras la situación sentimental de un compañero de facultad, obligado por motivos económicos a dejar la muchacha que ha querido, suscita las notas emotivas del film, sin llegar en este sentido a vibraciones muy hondas. El planteo y el desarrollo de la comedia, precipitada demasiado en su desenlace, han sido llevados con un propósito preponderante de ajustarse a los planos de la obra original. El enredo, entretanto, en sus equívocos sencillos, logra interesar, sobre todo por la animación de sus intérpretes, encabezados por Olinda Bozán y Pepe Iglesias. La primera actúa muy cómodamente ante la cámara, con su habitual eficacia cómica y dentro del carácter de la comedia, que no impone a su labor exigencias de compromiso. Pepe Iglesias lleva a la pantalla su variada aptitud escénica, con éxito de hilaridad también en el público del cinematógrafo. Aída Alberti pone la nota sentimental, con mesura y relieve en su parte; Oscar Valicelli, en un papel fácil para sus condiciones de actor, no tiene que esforzarse, y Elina Colomer, con naturalidad a cargo de la novia del estudiante. En otros puestos del reparto se ve a Carlos Castro, Olga Casares Pearson, José Ruzzo, Carmen Giménez y Arturo Palacios. La dirección de esta sonriente película —producción de Luis Saslavsky— estuvo a cargo de Catrano Catrani. La Distribuidora Panamericana se encargó de la distribución.

Hoy se verán nuevos films en tres salas

Como lo anunciamos, en el Suipacha, Ideal y Ocean se verán los estrenos cinematográficos de hoy. A continuación adelantamos algunos detalles sobre estos estrenos.

Suipacha

Estrenará el Suipacha la producción Republic "Serenata de plata" o "Lake placid serenade", que dirigió Steve Sekely, sobre un argumento de Frederick Kohner. La protagonista es una joven patinadora a quien unos parientes tratan de perjudicar, sin conseguirlo, porque la aparición de un joven resuelto desbarata sus aviesos planes.

En el numeroso reparto de esta comedia, con números musicales, se alinean Vera Hruba Ralston, Eugene Pallette, Vera Vague, Robert Livingston, Stephanie Bachelor, Walter Catlett, Lloyd Corrigan, Ruth Terry, William Frawley, John Litel y Ray Noble y Harry Owens con sus respectivas orquestas.

En sección de complemento se conocerá otro film de la Republic, titulado "Torbellino musical" o "My best gal". Animan esta película Jane Withers, Jimmy Lydon, Frank Craven, Fortunio Bonanova y George Cleveland.

Ideal

El Ideal presentará "La silla de la fortuna", producción de Artistas Unidos que se anuncia como disparate cómico de gran efecto reidero. Fué producida esta película por Jack H. Skirball. En el papel central del film, sobre el que ninguna otra cosa se adelanta por ahora, actúa Don Ameche, estimándose su labor, de acuerdo con los informes recibidos, como una de sus mejores interpretaciones en el género.

Ocean

La R. K. O. Radio Pictures dará a conocer en el Ocean "Regreso a Bataán" o "Back to Bataan", producción de su sello que relata, como el nombre lo indica, uno de los episodios más extraordinarios de la guerra en el Pacífico. Bajo la dirección de Edward Dmytryk, tuvieron los principales papeles en esta epopeya de la lucha por la libertad John Wayne, Anthony Quinn, Beulah Bondi, Feli Franquelli y Ducky Louie. El argumento es de Enneas McKenzie y la producción de Robert Fellows.

En sección de complemento, el Ocean repondrá "Capricho de amor", de la R. K. O. Radio Pictures, con Philip Terry, Audrey Long, Robert Benchley y Eve Arden.

UNA PELICULA BIOGRAFICA SE CONOCIO EN EL LUXOR

Producción del programa Kron Film, hablada en inglés con títulos sobreimpresos en castellano. Estrenada ayer en el Luxor. Intérpretes principales: Paul Andor, Claudia Drake, Donald Woods, H. B. Warner, Sigfrid Gurie y Ralph Morgan. Director: Alfred Guttman.

Desde los días de su iniciación en el cuadro de las figuras de la Alemania nazi hasta los albores de la derrota, Goebbels ocupa el centro de la producción que Kron Film presentó ayer en la sala del Luxor. La silueta sombría del protagonista surge en medio de las ambiciones que lo rodean y de las cuales participa con sus planes ocultos, mientras aspectos de su vida y de sus exigencias personales completan la trayectoria biográfica de la película. Ya no tienen actualidad los temas que "La vida privada del Dr. Goebbels" destaca en su evocación de la Alemania, cuyos jerarcas nazis creyeron poder dominar al mundo, y sólo recuerdan los ecos de arrebatos imperiosos los discursos y amenazas reconstruídos a través de su acción cinematográfica, pero sirven sus escenas, sin embargo, para refrescar detalles de la ambición, que el film describe y concentra en la figura del ministro de Propaganda del Tercer Reich. Este aparece en un triste papel de propagandista y de seductor que aprovecha sus funciones oficiales para lograr sus afanes, en tanto se ven episodios relacionados con la marcha del nazismo hasta los instantes en que los motores de los aviones aliados anticipan, en un vuelo de eficacia combativa, las próximas sanciones de las democracias.

El actor Paul Andor encarna a Goebbels, tratando de reproducir sus gestos y actitudes, y ofreciendo en su labor algunos aciertos de expresión. Lo acompaña la actriz Claudia Drake, que destaca en el cuadro de intérpretes su inteligente desempeño, y completan los demás papeles H. B. Warner, Donald Woods, Sigfrid Gurie y Ralph Morgan. La dirección de la película, desigual en el aprovechamiento dramático del tema, fué confiada al realizador Alfred Guttman.

Noticiarios

Desde hoy se exhibirá en el Porteño, Astor, Novedades y Ocean el noticiario de la Fox, con las siguientes informaciones: el destrozo de las ciudades japonesas; la elección de Miss América 1945; retiro de quince mil metros de cables de acero que protegían los puertos de Los Angeles y San Diego de California, y otras notas.

Imputa la Intendencia a una empresa ferroviaria el olvido de un convenio

Por decreto municipal que expidió la Secretaría de Obras Públicas fué creada una comisión especial que estudiará "las diversas cuestiones relacionadas con la falta de cumplimiento, por parte de la empresa del Ferrocarril Central de Buenos Aires, de las obligaciones contraídas con la Municipalidad por convenio subscripto entre ambas en 1908". Integrarán esa comisión, que tendrá asiento en la Dirección General de Obras Públicas y Urbanismo, el Ing. Juan C. Larrey, por esta dependencia; el Dr. Enrique Fernández Gianotti, por la Dirección General de Asuntos Legales, y los ingenieros Raúl A. Pertile y Mario Stori, en representación de la Dirección General de Ferrocarriles, subordinada al Ministerio de Obras Públicas.

La Intendencia cursará nota al Ministerio del Interior, con el objeto de que su resolución sea puesta en conocimiento de la citada dependencia nacional.

Una visita explicada se hará hoy al teatro Colón

Hoy a las 15 tendrá efecto la anunciada visita explicada al Museo Lírico del teatro Colón, correspondiente al plan que con propósitos de difusión cultural viene desarrollando la Administración General de Parques Nacionales y Turismo. El Sr. Ernesto de la Guardia asesorará a los visitantes.

Por tratarse de una visita de concurrencia limitada, los interesados deberán retirar previamente la entrada en Juncal 1130 desde las 8.

Don Benito A. Beguiristain

Falleció ayer en esta capital

Ha de ser hondamente sentido en el vasto círculo de sus relaciones el fallecimiento de D. Benito A. Beguiristain, ocurrido ayer en esta capital a los 52 años, tras breve enfermedad. El extinto desempeñaba funciones, desde hace más de dos décadas, en la Administración de la Aduana. También estuvo vinculado al comercio, actividades ambas en las que logró destacarse.

Los asuntos de interés público reclamaron siempre su atención, y como afiliado de la Unión Cívica Radical bregó afanosamente por la pureza de los ideales de la agrupación.

El sentimiento causado por su deceso habrá de renovarse en el sepelio, ceremonia que se realizará hoy, en el cementerio del Norte, previa misa de cuerpo presente en la iglesia del Pilar.
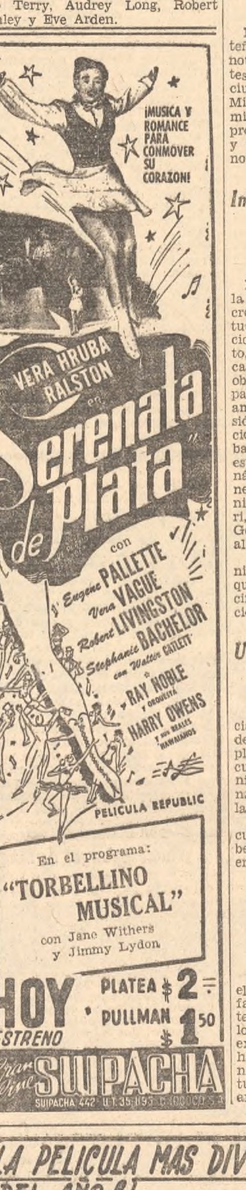
ESPECTÁCULOS CINEMATOGRÁFICOS

GRAN PALACE—Maipú 456. 31-4868. Hoy 17.50 y 22: **Misión en Moscú**, por Walter Huston; 16.10 y 20.20: **Siempre en mi corazón**, por Kay Francis.

GRAN REX—Hoy 16.50 y 21: **Jinetes redentores**; 18.25 y 22.25: ZARINA, de E. LUBITSCH, con TALLULAH BANKHEAD, ANNE BAXTER y CHARLES COBURN. Platea, $ 2.50. Pullman, 1.50.

GRAN TEATRO OPERA — Corrientes 860. Hoy, éxito. 17.40 y 21.40: AVENTURAS EN BIRMANIA, p. Errol Flynn, William Prince, J. Brown, G. Tobias. Direc., R. Walsh. 16.50-21: Var. Pull., 2.

PREMIER — Corrientes 1565. U. T. 35-2113. Hoy, 19 y 23: GRAN EXITO: LLEGO LA NIÑA RAMONA; 17 y 21: Varied. Polonesa y Estudio op. 25, de Chopin, y EL SECRETO DEL MUERTO.

GRAN CINE OCEAN—Lavalle 739 (32-1515). Hoy, 18.35 y 22.35: **Regreso a Bataán**, p. John Wayne y Anthony Quinn; 16.50 y 21: **Capricho de amor**; 16.30: Variedad. Platea, $ 2. Pull., 1.50.

LUXOR—Lavalle 669 (31-3893). 18.30 y 22.20, éxito: LA VIDA PRIVADA DEL Dr. GOEBBELS, p. P. Andor; 17 y 21: **El pequeño valentón**, F. Darro; 16.50: Var. Platea, $ 1.50 y $ 2.

GRAN CINE IDEAL — Suipacha 378. Hoy, 18.35 y 22.35: **La silla de la fortuna**, p. F. Allen, Jack Benny, William Bendix, Don Ameche; 16.50 y 21: **¿Dónde están nuestros hijos?**, J. Cooper. Pull. 2.

MONUMENTAL — Lavalle 780. A las 18.40 y 22.40: **Cómicos de alcoba**, c. M. Woolley y G. Fields; 17 y 21.10: **Ciega acusación**. Pta., $ 2. Pull., $ 1.50.

AMBASSADOR—Lavalle 777. 17.50 y 21.50 (en punto): **Lazos humanos**, p. Dorothy McGuire, Joan Blondell y James Dunn; 16.25 y 21: Variedad. Pullman, 2.

NORMANDIE—Lavalle 861. Hoy, 18.40 y 22.40. Dennis O'Keefe en: **Tirando un millón**; 17 y 21: **Deliciosamente peligrosa**, p. J. Powell. Pull. 1.50. Miérc.: **Hotel Berlín**, **Con sólo pensar en ti**.

GRAN CINE SUIPACHA—Suipacha 442. Hoy 18.35 y 22.35: SERENATA DE PLATA, p. V. Hruba Ralston, E. Pallette, Ray Noble y su orq.; 16.50 y 21: **Torbellino musical**, p. J. Withers. PULL., 1.50.

PARIS—Lavalle 769. 31-2916. LAS ESCLAVAS DE HITLER, 89 EXHIBICIONES DEL SENSACIONAL DRAMA QUE TODA MUJER DEBE VER; 18.30 y 22.30: LAS ESCLAVAS DE HITLER (p. may. sol.); 17 y 21: HEROES HUMILDES; 16.30 y 20.30: VAR. PULL. 1.50. MAÑ. MATINEE 14. PLATEA, 1.50.

GRAN CINE FLORIDA — Florida 271. 33-6133. Cont. 12.30 a 24. A las 14, 18 y 22 Katryn Grayson, Gene Kelly, Mary Astor y John Boles:

EN ALAS DE LA CANCION

Además actúan en este film, en tecnicolor, M. Rooney, J. Garland, Red Skelton, L. Ball, E. Powell, etc; 12.40, 16.30 y 20.25, Lana Turner, John Shelton y Grant Mitchell en:

LOS QUE SOMOS JOVENES

Sección cómicas y variedades.

PULLMAN, 0.40

MAÑANA: EL HOMBRE QUE QUISO SER DIOS. TU ERES MI AMOR.

GLORIA—Av. de Mayo 1225. 38-6966. 14.30 y 20.30: Varied. **Carmen**, N. Marshall. Gran éxito, 2a. sem.: **El niño de las monjas**, p. Angel Garasa. Canciones, bailes, corridas de toros. Pull., $ 1.

IGUAZU—Lavalle 940. (35-4431). Pull., 1.50. 18.30 y 22.30: **Las mil y una noches**, c. Jon Hall y María Montez; 17 y 21.10: **Luna sobre las vegas**, c. Anne Gwynne y David Bruce; 16.50 y 21: Variedades.

ARIZONA — Lavalle 727. 31-6967. P., 1.50. Mirtha Legrand y Juan C. Thorry en **La Sra. de Pérez se divorcia** y **La pequeña Sra. de Pérez**; **Jettatore**, E. Serrano. Not. Arg.

ROSE MARIE — Lavalle 750. CONTINUADO. $ 1. 13.30, 17 y 20.30 hs.: LAS HERMANAS BRONTE, c. S. Cedric Hardwicke; 13.50, 17.20 y 20.50 (en color) (inconv. p. niños): LA PREFERIDA, c. Betty Grable, J. E. Brown; 15.10, 18.40 y 22.10: Notic. y (en color): AMORES A LOS QUINCE, c. W. Brennan y J. Crain.

PETIT SPLENDID — Libertad 976. 41-1324. Cont. Pta., 1.50. 18.20 y 22.15: VILLA RICA DEL ESPIRITU SANTO, S. Roth, E. Serrador; 16.25 y 20.15: PARQUE DE ENSUEÑO, E. Cantor; 16 y 20: Var. Tarde, menores, 0.60.

BROADWAY — 16.50 y 21: **Sonata de medianoche**, c. Paderewsky; 18.30 y 22.30: **La reina de la ruleta**, c. M. Hopkins y Joel McCrea. Pta., 2. Pull., 1.50.

PRINCESA — Suipacha 460. (35) 1112. Cont. de 11 a 24. **Instantáneas de Hollywood**. Noticiario Pathé. Sucesos Argentinos; **Inquilino intranquilo**, dib. color; Don Ameche y Janet Blair en:

LA MAGNIFICA FARANDULA

Irene Dunne y Cary Grant en:

LA CANCION DEL RECUERDO

PLATEA, 0.40

SELECT LAVALLE — Lavalle 921. 35-0235. **Secretos de Scotland Yard**, **Asesino fantasma**, **Orquídeas mortales** (inc. para niños). Pullman, 0.80.

SARMIENTO—Lavalle 852. (35) 3338. Cont. Colosal programa. EL COWBOY Y LA DAMA, G. Cooper, M. Oberon; INTERMEZZO, L. Howard, I. Bergman; LAS SEIS SUEGRAS DE BARBA AZUL, P. Arias. Platea, $ 1.20.

PLAZA—Corrientes 939. (35) 7777. Hoy, cont. de 13.50 a 24 hs. DOS ANGELES Y UN PECADOR, L. Lagar y Z. Moreno; LA DIVINA EMBUSTERA, F. March y C. Lombard; EL BAILARIN PIRATA (en tecnicolor); **Marido por accidente**. Variedades. Platea. $ 1.20.

GAUMONT — Rivadavia 1635. 38-0606. 0.40. 14.10, 18.30 y 22.30: **Almas prisioneras**, c. C. Boyer; 16.30 y 20.30: **Parece que fué ayer**, c. J. Boles; 16 y 20: Suc. de América y variedades.

GRAND SPLENDID — Santa Fe 1860. Hoy cont. 15.40; Var.; 16 y 20: DISLOQUE MUSICAL, p. Linda Darnell; 17.30 y 21.30 horas:

LAS LLAVES DEL REINO

p. Gregory Peck. Pta., $ 1.20. Men., 0.60

NOVEDADES — Florida 364. 31-5155. Cont. DENTRO DE TOKIO. Ciudades destruídas de Japón. Nagasaki e Hiroshima desaparec. El ejército invisible, resistencia de los patriotas a los nazis, pel. capt. a los nazis. Dib., Varied. Títeres animados. LA MARCHA DE LA CONSTITUCION Y LA LIBERTAD.

PORTEÑO-ASTOR — Corrientes 846 y 746. Not. c. Efectos de la bomba atómica en Hiroshima y Nagasaki. Mac Arthur firma la paz. Primeras vistas de Tokio. Retiran redes submarinas. Not. Arg. c. La Marcha de la Const. y la Lib. El ejército invisible. de la Marcha del Tiempo. Dibujos. Platea, 0.60.

VERSAILLES — Santa Fe 1447. (44) 2799. Cine francés. 15 y 19.30: **Al servicio del Zar**, P. R. Wilm; 16.15 y 20.45: **Los barqueros del Volga**, P. Blanchard y V. Korene; 18 y 22.25: **Noches de fuego**, V. Francen-G. Morlay. Pull., 0.40.

CALLAO — Callao 27. 38-1898. Cont. Tarde, niñ., 0.50. 17.45 y 21.35: LAS LLAVES DEL REINO, Thomas Mitchell; 16.15 y 20.15: DISLOQUE MUSICAL, Linda Darnell; 15.20 y 20: Variedades.

CINE ROTARY — Corrientes 565. 31-8061. Cont. 11 a 24 hs.: **Reino de esplendor**, **Al canario le salen canas**, Marcha de Const. y Libertad. El perro en la guerra. Camouflage. De Gaulle en EE. UU. EL MANDATO DEL OTRO MUNDO, Ray Milland. 0.50.

GRAN CINE VICTORIA—Av. de Mayo 882. 34-1493. Hoy, cont. de 13.30. LA QUE NO SUPO AMAR, LAURELES AJENOS, VARIEDADES. Pull., 0.40.

ALVEAR—Esmeralda 320. Cont. 0.60. **El testamento del Dr. Mabuse**, **El doctor Knock**, L. Jouvet; **Extasis mortal**. Prog. no apto para menores.

RENACIMIENTO — Lavalle 925. (35-1850). ¡Magnífica! **Las llaves del reino**, p. Gregory Peck; **Disloque musical**, Benny Goodman; **El cuento del lobo** (tec.).

MUNDIAL—Corrientes 959. UCRANIA EN LLAMAS, CAMPOS DE CONCENTRACION, Maidaneck (esp. p. mayores), Prisioneros nazis en Moscú, Canción del soldado, Vistas de la Marcha de la Libertad.

CAPITOL — Santa Fe 1848. 44-2379. Cont. Platea, 1.50. Men. T., 0.60. **Villa Rica del Espíritu Santo**, S. Roth; **Rapsodia jovial**, B. Haymes; **Codicia y castigo**.

CERVANTES — Belgrano 1820. 38-2698. Cont. **Dos ángeles y un pecador**, **La dama duende**, **Signo de la muerte** (inc. niñ.)

LOS ANGELES—Corrientes 1770. 35-3742. **Pasaje a Marsella**, H. Bogart; **La gran mentira**, Bette Davis (inc. p. n.). Variedades, Superpull., 0.40.

ATLANTIC — Belgrano 1260. 38-2726. Cont. **El fantasma de Canterville**, **Perdidos en un harén**. Var. Pull., $ 1.

PARAMOUNT — Lavalle 845. 35-0999. **Siempre en apuros**, H. Ritz; **Indomable**, M. Dietrich; **La tragedia de los Dalton**, R. Scott. Pta., 0.40.

METROPOL — Lavalle 869. 35-1936. **Barrios de Nueva York**, **Barrio bravo** (inc. p. niños), **El brujo blanco**. 0.40.

GRAN CINE TROCADERO — Lavalle 820. 35-1455. Continuado de 12.30 a 24. Sala familiar. **Vamos a las carreras**, **La novedad en el amor**, **Entre tú y yo**. Super. 0.40.

HINDU—Lavalle 842. (35-1114). ¡Terror! **La guarida de Frankenstein** (inc. p. n.), p. Drácula y Médico Loco. **La garra escarlata**, **El crimen del cuarto azul** y **Aguila contra dragón**.

ELECTRIC — Lavalle 836. 35-1846. Cont. **El guapo del barrio**, **Detrás del Sol Naciente**, Margo; **Peligro en Damasco**, G. Sanders. 0.40.

ASTORIA—Suipacha 482. Cont. de 13.45 a 24. A. Wahlbrook en **Regina**; Lilian Harvey en **Capricho**. $ 1.

AMERICAN — Córdoba 1785. 44-0494. **Canción inolvidable**, **Cosecha peligrosa**, **La cena trágica**. Varied.

INCA—Corrientes 1550. 35-6118. Cont. Hoy, día cómico. **Dos locos sueltos**, **Maestros de baile**, **Rosa la revoltosa**. Noticiarios. P. único, 0.40.

CATALUÑA — Corrientes 2046. 47-0662. **Momentos de peligro**, **Primer amor**, **Imitación de la vida**. May., 0.40. Niñ., 0.30.

CINE PARANA—Corrientes 1553. 35-8501. Continuado de 13 a 24 Variedades, LA DAMA DE PIQUE, con P. Blanchard; LA CASA DEL MALTES, con V. Romance. 0.40. PLATEA, 0.40.

REAL—Esmeralda 425. 31-3800. **Cántame el bugui**, **Paraíso de esquiador**, **Venecia. Gran corrida de toros**, **Defensa nacional**, Donald, etc. 0.60.

METROPOLITAN—Corrientes 1343. 38-9900. Pull., $ 1.20. 17.10 y 22: **Una gran dama**, G. Garson, W. Pidgeon; 15.20 y 20.10: **La ciudad de oro**, c. W. Beery; 14.40 y 20: Dibujos y variedades.

RADIO CITY—Corrientes 2067. 48-0030. **Los muertos no hablan**, **Mi hijo es culpable**, **Una mujer sin alma**. 0.30.

GRAN CINE MITRE—Bmé. Mitre 1332. 38-5591. Unico, 0.50. **Sombras en la nieve** (inc. niños). **El embrujo de un vals**. Cóm. y varied.

FLORIDA—G. Güemes. 34-0275. Cont. desde las 11 horas. ¡Ultimos días! **Camerun**, **Cargamento blanco**. (No apta para menores). Corta. Pl., $ 1.

AVENIDA—A. de Mayo 675. De 10.30 a 24. **Una voz en la tormenta**, Francis Lederer. **Films breves**. Prec., 0.60.

LUX—Corrientes 1372. De 12.30 a 24. Notic., varied., dibujos y **El lobo de mar**, J. Garfield (inc. p. niños). Plt. 0.35.

ALMAGRO

ALMAGRO — Rivadavia 3876. 62-1216. Cta., $ 1. **La cabalgata del circo**, **Allá en 70 y tantos**, **La novela de un joven pobre**

ALCAZAR — Corrientes 4636. 79-3970. **La dama duende**, D. Garcés; **El fin de la noche**, L. Lamarque; **No basta ser madre**

HOLLYWOOD—Corrientes 4256. 79-4213. 0.60. **Rosa de abolengo**, c. G. Garson; **Cargamento blanco**, **La dama o el tigre**

MEDRANO—Corrientes 3976. 79-3501-02. 0.60. **Educación para la muerte** (no ap. m.), **El mujeriego**, **El buque espía**. Var.

ROCA — Rivadavia 3753. 62-1516-1517. $ 1. **Persecución**, c. Charles Laughton (vers. inglesa); **Aparece Arsene Lupin**, **Entiéndase con mi abogado**. Var.

LUMIERE — Belgrano 3270. 45-2838. **Historia de una noche**, **Cada hogar un mundo**, **Flecha de oro**. Platea, 0.40.

BARRACAS y BOCA

OLAVARRIA — Olavarría 635. 21-0454. **Divorcio en Montevideo**, **Los martes orquídeas**, **Mi novia es un fantasma**. Pullman, 0.40.

DANTE — Alte. Brown 1243. Hoy: **Cándida millonaria**, N. Marshall; **La danza de la fortuna**, L. Sandrini; **Los dos rivales**, H. del Carril.

GUEMES — M. de Oca 972. 21-4072. Plat. 0.50. **Torero a la fuerza**, **Infamia**, **El regreso del vampiro**. Cóm. y varied.

BELGRANO

Gral. BELGRANO — Cabildo 2165. 73-7200. Cont. 18.20 y 22.30: VILLA RICA DEL ESPIRITU SANTO, Silvana Roth; 16.25 y 20.50: PARQUE DE ENSUEÑOS, Eddie Cantor; 15.20 y 20: **Vamos a bailar**; 15.10: Var. Pta., 1.50. T. Men., 0.60

CINE GENERAL PAZ — Cabildo 2702. (76) 3344. Hoy cont. de 14.20 a 24 hs. DOS ANGELES Y UN PECADOR, L. Lagar y Z. Moreno; LA DIVINA EMBUSTERA, F. March y C. Lombard; HIJOS DEL DESIERTO, S. Laurel y O. Hardy; **Sueños de gloria**. Variedades. $ 1.20.

MIGNON — Juramento 2433. 73-3899. 15.20 a 24 hs. Cont. Pull., 1.50. **Leningrado Music Hall**, **El diario de un nazi**, **La revelación del año**: **Arco iris**. (Prog. inc. niños).

RITZ — Cabildo 685. 73-0686. Cont. 18 y 22.10: VILLA RICA DEL ESPIRITU SANTO, p. Silvana Roth; 16 y 20.30: PARQUE DE ENSUEÑOS, Eddie Cantor; 15 y 19.30: **Ritmo de Hollywood**. Platea, 1.50. Niños, 0.60.

CABILDO — Cabildo 2347. 73-3852. Cont. 14.40, 18.40 y 22.40: INTERMEZZO, Leslie Howard; 17.10 y 21.10: ATRAPANDO MARIDOS, Mirian Hopkins; 16 y 20: **Patines de plata**. T. Men., 0.40.

PRINCIPE — Cabildo 2327. 73-2781. 15.20 a 24 hs. Cont. Platea, $ 1. **Así es la gloria**, Wallace Beery; **La séptima cruz**, S. Tracy (en castellano), inc. niñ.

IDEAL MONROE — Monroe 3245. 73-7538. **Casamiento en Buenos Aires**, **Luna de miel en Río**, **Divorcio en Montevideo**.

ELITE — Cabildo 3241. 70-5122. **Tres hombres del río**, J. J. Míguez; **Petróleo**, F. Borel; **El forastero**, L. Zárate.

BELGRANO — Cabildo 2356. Variedades, **Su milagro de amor**, p. Dorothy McGuire; **El enigma del collar** (inc. p. niños), p. Dick Powell y Ana Shirley.

BOEDO

EL NILO—Boedo 1063. 45-2984 y 9622. Continuado. **Las llaves del reino**, **Disloque musical**, **Pobre corderito**, **Naufragio del Hesperius**. Dibujos, estudio y deportes. Platea, 1.20. Menores, 0.40.

CABALLITO

ASTRO—Rivadavia 5456. 60-6246. Hoy cont. de 14 a 24. El mejor progr. de films nacionales. Pepe Arias en: LAS 6 SUEGRAS DE BARBA AZUL; Mirtha Legrand y Juan C. Thorry en: LOS MARTES ORQUIDEAS; Enrique Muiño y E. Alippi en: ASI ES LA VIDA.

RIO DE LA PLATA—Parral y Gaona. 60-5705. Cont. 17.30 y 21.40: LAS LLAVES DEL REINO, G. Peck, T. Mitchell; 17.20 y 21.30: Noticiario con la Marcha de la Constitución; 16 y 20.10: DISLOQUE MUSICAL, L. Darnell; 15 y 20: Varied. Plt. $ 1.20.

PELLEGRINI — Gaona 1356. 59-1607. Cont. 18.20 y 22.20: Notic. con la Marcha de la Constitución. TARZAN EL REY DE LA SELVA, H. Brix; EL ESPECTRO DE LA NOVIA, Fu Man-Chú; **El precio del crimen**, H. Piel. Pull. 0.40.

CONDOR—P. Goyena 127. 60-0221-3388. Cont. desde 14.30. **El canto del cisne**, **Amok**, **Naná**. Prog. exclusivo p. mayores. Platea, $ 1. Pullman 0.80.

PRIMERA JUNTA — Rivadavia 5338. 60-3950. Cont. de 14.10 a 24. Comp. 0.40. **La puerta de oro**, Ch. Boyer; **Secretario para ella sola**, F. MacMurray. Variedades (en prog. Noticiario con la Marcha de la Constitución y la Libertad).

LEZICA — Rivadavia 4622. 60-9695. Hoy 15 hs. Variedades, **El oso jardinero** y las dos extraordinarias: **Los cocineros del rey**, Laurel y Hardy; **La estirpe del dragón** (inc. niñ.), K. Hepburn. M. 0.50.

L. LAMARQUE—Espinosa 574. 43-3472. **La mujer sin alma** (i[n].), M. Félix; **La dama de las camelias** (inc. p. niñ.), L. Montes; **El ángel de trapo**, E. Lucena.

ASAMBLEA—60-3022. Cont. **El loco sublime**, **El documento secreto**, **No soy delator**, **El secreto del muerto**. 0.50-0.20.

COLEGIALES

REGIO—Córdoba 6056. 54-3350. Hoy: **La danza de la fortuna**, L. Sandrini; **Los dos rivales**, H. del Carril; **Ahí está el detalle** (inc. niñ.). Pull., 0.40.

ARGOS—F. Lacroze 3455. 54-0673. Hoy: **Persecución**, C. Laughton; **Aparece Arsene Lupin**, Ella Raines; **Entiéndase con mi abogado**. Pullman, $ 1.

RIALTO—Córdoba 4287. 71-4795. **Cuando tú me quieras**, **El signo de la muerte** (inc. niños), **Perjura**.

ALVAREZ THOMAS—A. Thomas 841. 54-4999. **Dos ángeles y un pecador**, **La dama duende**, **Cándida**.

FLORES

FLORES — Rivadavia 6661. 63-3701. Cont. Platea, 1.50. 18 y 22.20: VILLA RICA DEL ESPIRITU SANTO, S. Roth; 16.15 y 20.45: PARQUE DE ENSUEÑOS, E. Cantor; 15 y 19.45: CHARLIE CHAN EN EL SERVICIO SECRETO, S. Toler. Notic. con la Marcha de la Constitución y de la Libertad. Men. tde., 0.60.

SELECT—J. B. Alberdi 2941. 67-8145. **Dos ángeles y un pecador**, **Cuando tú me quieras**, **Perjura**. (Prog. inc. niños).

SAN MARTIN — Rivadavia 7060. 63-3365. ARCO IRIS, N. Uzhvey; EL DIARIO DE UN NAZI, Y. Anozkevskaya; TAXI AL CIELO. (Prog. inc. men.).

CONTINENTAL — Carabobo 945. 63-2218. **El cisne negro**, T. Power; **Infierno en la tierra**, G. Tierney. Variedades.

PUEYRREDON — Rivadavia 6871. 63-0389. **Persecución**, Ch. Laughton; **Aparece Arsene Lupin**, E. Raines; **Entiéndase con mi abogado**. Variedades.

FENIX — Rivadavia 7802. (67) 9520. EL HALCON DEL DESIERTO (tec.), D. Morgan; EL EXPRESO BAGDAD - ESTAMBUL, G. Raft. Varied. PULL. 0.30.

REX—Gral. Artigas 60. 63-1667. Cta., 0.40. 17.50 y 22.20: **El rebelde**; 15.50 y 20.20: **Así se quiere en Jalisco**; 14.20: **Internado de Srtas.**; 14 y 20: Varied.

COLISEO DE FLORES — Bonorino 36. 63-6181. **Dos ángeles y un pecador**, P. L. Lagar; **Cuando tú me quieras**, J. Negrete; **El signo de la muerte** (inc. niños).

VARELA—Varela 1136. 63-0379. **El caballo infernal**, **Captura recomendada**. Tarde, doble matinée. N. 20 h. P. 0.50.

FLORESTA

GAONA—Gaona 3263. 59-2551. LA DAMA DUENDE, D. Garcés; HOTEL DE VERANO, MARIA CANDELARIA (inc. para niños).

CANADIAN—J. B. Alberdi 3728. 67-8395. **Dos ángeles y un pecador**, **La dama duende**, **Son cartas de amor**. M. 0.50

FEBO — Jonte 4461. 67-6640. Día de damas. **Casi un ángel**, D. Durbin; **Almas prisioneras**, C. Boyer. Cómicas, dibujos y variedades. Platea, damas, 0.30.

JUPITER — Rivadavia 8838. 67-7107. **Cuando tú me quieras**, **Amok**, **El signo de la muerte**. (Progr. exc. p. may.).

AVELLANEDA—Avellaneda 3671. 67-5835. **Al compás de Broadway**, **Las siete novias**. Variedades. Platea, 0.50.

VOX—Corro 331. 67-8689. **El sobretodo de Céspedes**, **Pagarés de Mendieta**, **Así es el tango**. 0.40.

LA PATERNAL

Pte. MITRE—Gral. Artigas 1788. 59-3154. **El cisne negro**, T. Power; **El hombre que quise**, **Dos mujeres y un amor**.

NORTE

GRAND PALAIS — Santa Fe 2840. 42-4465. Hoy: Variedades. **Medio millón por una mujer**, Eva Franco; **Así es la vida** (reestreno) Muiño y Alippi; **Las seis suegras de Barba Azul**, Pepe Arias. Pul., 1.

PALAIS BLEU—S. Fe 2541. 44-5845. 15.30 y 20: **Un crimen más o menos**, **El gallardo tenorio**, Joe Brown; **Intermezzo**, con Leslie Howard e Ingrid Bergman.

BIJOU—Pueyrredón 965. 47-2316. Hoy: Variedades. **El oso jardinero**, y las dos extraordinarias: **Los cocineros del rey**, **La estirpe del dragón** (inc. niños), K. Hepburn. $ 1.

ROXY — Las Heras 2460. Hoy: **Dos ángeles y un pecador**, p. P. López Lagar; **El prisionero de Zenda**, p. R. Colman; **Como tus padres se amaron**. Platea, $ 1.20.

PALAIS ROYAL—S. Fe 2450. 44-2692. 15.30 y 19.45: Dibujos, **La realidad de un sueño**, Bárbara Stanwyck y Bette Davis; **Los conspiradores**, Hedy Lamarr. $ 1.20.

ONCE

ONCE—Rivadavia 2866. 47-5137. Pta., 1.50. Cont. 18 y 22.30: **Villa Rica del Espíritu Santo**, S. Roth; 16.5 y 20.40: **Parque de ensueños**, Eddie Cantor; 15 y 19.30: **Ritmos y amores**, D. Drake. Noticiario de la Marcha de la Democracia

ETOILE PALACE — Corrientes 2759. (47) 4251. Cont. de 14.45 a 24. **La cacería**, **Rosa de Broadway**, T. Power; **Las piernas mandan**, B. Grable. Varied. Pull. 0.40. Men., 0.30.

LORIA—Rivadavia 3058. 62-1436. **Las seis suegras de Barba Azul**, **Ahí está el detalle** (inc. niñ.), **Distinto amanecer**.

(Continúa en la página siguiente)

Finalizarán el domingo próximo tres temporadas

En tres teatros de nuestra metrópoli ha sido fijada para el domingo próximo por la noche la terminación de las temporadas de los respectivos conjuntos que actúan en los mismos. Son ellas la de comedia de Tita Merello, en el escenario del San Martín; la de Alberto Castillo, en El Nacional, y la del actor Paco Busto, en la sala del teatro Smart. La compañía de Tita Merello ha venido actuando en el San Martín, cuya demolición parece inminente, desde el mes de marzo del año actual, desarrollando su labor con una pieza nacional de Ivo Pelay y con la traducción de la obra de Ladislao Fodor "Sexteto", cuyas últimas representaciones van a ofrecerse el domingo próximo. El programa de esa velada será completado con un acto de fin de fiesta, a cargo de los siguientes artistas: Iris Marga, Sofía Bozán, Blackie, Alba Regina, Enrique de Rosas, Luis Arata, Marcos Caplán, Alberto Anchart, Pablo Palitos, Mario Fortuna, Vicente Climent, Luis Sandrini y la orquesta Continental.

En cuanto al teatro El Nacional, ofrecerá hasta la fecha mencionada los espectáculos de la compañía de revistas encabezada por el cancionista Alberto Castillo, presentando en sus últimos espectáculos las producciones tituladas "La futura presidencia" y "El pueblo quiere saber de lo que se trata". Esta compañía será reemplazada por un conjunto de comedia, dirigido por el actor Narciso Ibáñez Menta, para estrenar la pieza de Franz Werfel titulada "Jacobowsky y el coronel". Finalmente, la compañía de género cómico encabezada por el actor Paco Busto se despedirá en el escenario del Smart con las funciones del domingo, luego de una breve temporada desarrollada con varias reposiciones, la última de las cuales, una adaptación de Florencio Parravicini, "Cristóbal Colón en la Facultad de Medicina", será ofrecida en los espectáculos de despedida. Esta compañía será reemplazada en el Smart por un conjunto de comedia encabezado por la actriz Luisa Vehil.

MÚSICA

Un concierto de cámara hubo en el Consejo de Mujeres

Ayer por la tarde se realizó en la Biblioteca del Consejo de Mujeres la segunda sesión de música de cámara a cargo del violinista Ljerko Spiller, la violista Hilde Heinitz de Weil, el violoncelista Germán Weil y el pianista Leo Schwarz, en colaboración con la Unión Internacional de Socorro a los Niños. Comprendía el programa el "Trío op. 70 No. 1, en re mayor", de Beethoven; el "Cuarteto op. 26, en la mayor", de Brahms, y, en primera audición, el "Trío en sol mayor", para cuerdas, del compositor inglés E. J. Moeran, obra de tendencia neoclásica, correcta pero impersonal. En la ejecución de estas composiciones los instrumentistas anteriormente nombrados se desempeñaron de acuerdo con sus destacados antecedentes, brindando versiones ajustadas y coloridas, justamente celebradas por el auditorio.

—Por la noche se llevó a efecto en el salón de la Asociación Cristiana de Jóvenes, en un acto correspondiente al sexto período de su hemiciclo musical, un festival de obras del joven compositor argentino Héctor Iglesias Villoud. El programa fué iniciado con una disertación alusiva a cargo de I. Carvajal Quesada, quien desarrolló el tema "Nuevos valores en la música de América: Héctor Iglesias Villoud", definiendo la posición estética del citado músico y las características de su producción. Luego, el pianista Roberto Locatelli ejecutó, con su habitual destreza, la serie "Amerindia", y el violinista Carlos P. Félica, secundado al piano por Donato Oscar Colacelli (quien reemplazó a último momento a Enrique Sivieri), hizo escuchar algunas páginas menores, con buena técnica y acertada musicalidad. Finalizó el programa con varias melodías vocales: "Tres canciones", "Triste" y "Chacarera", que encontraron en la Sra. Brígida Frías de López Buchardo, acompañada por el autor, una intérprete de categoría, que volvió a hacer gala de su voz, de timbre claro y expresivo, y la comprensión de su personalidad artística. La concurrencia aplaudió calurosamente al compositor y a sus colaboradores.

—Ha sido postergado hasta nueva fecha, y por indisposición de la intérprete, el recital de canto que esta tarde debía ofrecer la soprano Clara Oyuela en el Teatro Municipal.

BÉLA BARTÓK

Falleció ayer

Acaba de fallecer el ilustre compositor húngaro Béla Bartók, uno de los músicos más representativos de la moderna escuela de su país, y cuyo arte había alcanzado en sus obras más evolucionadas un grado de depuración comparable sólo al que ofrecen las composiciones de Strawinsky y Falla. Nacido en Nagyszentmilós, el 23 de marzo de 1881, realizó sus primeros estudios musicales en Presburgo, con Erkel, perfeccionándolos más tarde en la Real Academia de Música Húngara, de Budapest, donde estudió composición con Koessler, hasta 1903, y piano con Stephan Thoman. Aunque había escrito ya algunas obras de música de cámara, se había dedicado con preferencia a la carrera de virtuoso, hasta que una audición del poema sinfónico "Zaratustra", de Ricardo Strauss, lo decidió a seguir la creación musical. En 1907 fué nombrado profesor de piano en el Conservatorio de Budapest; pero, además de estas actividades, se dedicó con gran entusiasmo, junto con su amigo y compañero, el compositor Zoltan Kodaly, a la recopilación de miles de canciones populares, no sólo de Hungría, sino también de Rumania y Eslovaquia; incluso realizó en 1913 una excursión a Biskra, para estudiar el folklore árabe. Estas investigaciones ejercieron en el estilo de su música una influencia considerable, ayudándole al mismo tiempo a liberar su personalidad, que acusaba cada vez rasgos más definidos. Durante el régimen comunista en Hungría, Béla Bartók fué nombrado director del Conservatorio, cargo que desempeñó junto con Dohnanyi y Kodaly. Mientras tanto seguía desarrollando una intensa actividad como compositor, que le permitió crear una obra abundante y original; la misma se basa en los motivos, elementos rítmicos y melódicos, y peculiaridades armónicas del folklore húngaro, que han sufrido un detenido proceso de elaboración. Al mismo tiempo, su dominio de la técnica, extraordinario, le ha permitido abordar con igual éxito los más variados géneros musicales. Cuando estalló la segunda guerra mundial, Bartók se dirigió a los Estados Unidos, donde se radicó, alternando sus actividades de compositor con la enseñanza musical.

Su producción, muy diversa, comprende, entre otras obras, la ópera "El castillo de Barba Azul", las pantomimas "El príncipe de madera" (estrenada en nuestro teatro Colón en 1935) y "El mandarín maravilloso"; varias páginas sinfónicas, entre ellas el poema "Kossuth", "Burlesca", "Dos retratos", "Dos imágenes", "Cuatro fragmentos", y, entre sus últimas páginas, "Música para cuerda, celesta y batería" y "Música para dos pianos y percusión". Ha escrito, además, seis cuartetos para instrumentos de arco, dos sonatas para piano y violín, una magistral "Sonata" para piano y numerosas composiciones menores para canto y piano y para piano solo, entre ellas el famoso "Allegro bárbaro", que difundió el nombre del compositor. Publicó, además, numerosas colecciones de cantos populares húngaros y de otros países.

ES INCONSTITUCIONAL EL APREMIO PARA COBRAR UN TRIBUTO AL FERROCARRIL

La Corte Suprema Nacional ha dictado sentencia en el juicio de apremio que promoviera la municipalidad de Suipacha ante los tribunales de Mercedes, provincia de Buenos Aires, contra la empresa del Ferrocarril del Oeste de Buenos Aires Ltda., por cobro de dinero proveniente de alumbrado, riego y multa, servicios que fueran suministrados por la actora en aquel punto.

La demandada alegó la inconstitucionalidad de la ley provincial de apremio Nº 4191, en cuanto ordena el cobro de impuestos provinciales por esa vía, en razón de violar la libre defensa en juicio, toda vez que le impedía oponer excepciones, aduciendo, además, que la tasa cuyo cobro se pretendía era inconciliable con las disposiciones de las leyes ferroviarias 5315 y 10.657, defensas que fueron rechazadas por los tribunales provinciales.

Al resolver el caso, expresa la Corte en primer término que, interpretando el artículo 2 de la ley 10.657, el tribunal ha declarado improcedente el cobro de tasa o retribución de servicios municipales a los ferrocarriles, cuando la organización de aquéllas no responda a la exigencia precisa de ser susceptibles de medidas y equivalencias a la exacta compensación del servicio prestado, y que la ejecución de un criterio más o menos aproximado de distribución del gravamen no basta para satisfacer dicho requisito, y especialmente con referencia a la contribución de alumbrado y riego cobrada, como en el caso de autos.

Por estos fundamentos, la Corte revoca la resolución en recurso, declarando contraria a lo dispuesto en la ley 10.657 la forma de cobro de los servicios de alumbrado y riego a la demandada, como lo hace la municipalidad actora, y, por ello, además, atentatoria contra el artículo 31 de la Constitución Nacional.

Celebrará hoy su asamblea el Centro de Cabotaje Argentino

Con el fin de considerar la memoria correspondiente al trigésimo ejercicio, el Centro de Cabotaje y Marítimo Argentino celebrará hoy a las 15.30 asamblea general ordinaria en su local de la calle Veinticinco de Mayo 33. En el mismo acto serán designados el presidente, secretario y un vocal de la entidad, en reemplazo de los Sres. Luis Dodero, Manuel Larrain Bunster y Benjamín K. Murchison, respectivamente, que finalizaron sus mandatos.

En la memoria, luego de examinarse la situación de la marina mercante, se expresa que "las unidades de las compañías privadas, así como las de la Flota Mercante del Estado, han cooperado en el mantenimiento del intercambio comercial, mediante una actividad que ha permitido movilizar un importante tonelaje, y consagrado también, con la eficiencia de las tripulaciones argentinas, la realidad de lo que debe continuar siendo nuestra marina mercante de ultramar.

"Han de estimarse —añade— los servicios con que el cabotaje permitió, a pesar de la multiplicidad de trabas que coartan su ejercicio, salvar en gran parte los inconvenientes derivados de la crisis de los medios de transporte terrestres, originada en la carestía de accesorios, repuestos y combustibles.

"La postguerra va a plantear cuestiones de alto interés para la organización de la marina mercante en su integral expresión, y ello ha de preocupar a los poderes públicos en sentido de definir, orientar y encauzar la política respectiva".

Destaca a continuación la necesidad de que se reglamente el decreto número 19.492/1944, sobre cabotaje, a fin de evitar las situaciones que crea la aplicación de las normas de la ley 10.606. Alude igualmente a la reorganización de los servicios de la Prefectura General Marítima, dependencia, dice, "que ha dado mayor amplitud al aspecto administrativo vinculado a la marina mercante, mediante el servicio del tránsito marítimo y fluvial, cuyo funcionamiento muestra ya su aptitud para encarar con criterio técnico diversos problemas, estimándose que una vez estabilizada su estructura, podrá llenar con eficiencia sus funciones".

Después de mencionar la celebración de un convenio colectivo de trabajo marítimo-fluvial, subscripto ante la Secretaría de Trabajo y Previsión, destaca la iniciativa del director general de Aduanas, encaminada a estudiar las reformas de las actuales disposiciones y ordenanzas aduaneras, que estima acertada, proponiéndose patrocinarla ante el Poder Ejecutivo.

LA DANTE ALIGHIERI RECORDARÁ A GARIBALDI

Hoy a las 18.30, la Asociación Dante Alighieri recordará la acción de Garibaldi en favor de la libertad en el Río de la Plata. El acto se realizará en el local de la calle Paraguay 1110 y será iniciado con breves palabras por el presidente de la asociación organizadora, Dr. Dionisio Petriella. A continuación disertará el Dr. Ricardo R. Caillet-Bois con el tema "Garibaldi y la Argentina".

Entrega de nombramientos de los facultativos municipales incorporados al presupuesto

Los miembros del comité ejecutivo de la Asociación de Médicos Municipales entrevistaron al secretario de Salud Pública, Dr. Samuel W. Medrano, "interesándose por los motivos que detienen la entrega de los nombramientos de los médicos municipales cuya renta fué incluída en el presupuesto del año actual. Expresó dicho funcionario—continúa la entidad—que es el espíritu de la Intendencia activar en todo lo posible las gestiones tendientes a proveer los mismos a la mayor brevedad, y que en el transcurso de los próximos días extenderánse tales designaciones".

Censo de títulos belgas existentes en nuestro país

Nos informa la legación de Bélgica que, en ejecución del decreto-ley de su gobierno de fecha 6 de octubre de 1944, se procede a un censo general de los títulos belgas que se encuentran en la República Argentina. El censo comprende todos los títulos belgas al portador, cualquiera sea su denominación, emitidos por los poderes públicos de Bélgica y del Congo Belga, las sociedades belgas por acciones, los "trusts" belgas, las sociedades congolesas de responsabilidad limitada y el Comité National du Kivu. El censo se hará desde el 10 de octubre de 1945 hasta el 10 de noviembre de 1945.

Los tenedores deben declarar sus títulos ante el ministro de Hacienda belga en el formulario de declaración establecido al respecto y deberán dirigirse al Banco Italo-Belga en esta capital, donde se entregarán los formularios necesarios.

En virtud del artículo 10 del decreto-ley del 6 de octubre de 1944, los títulos declarados deberán ser depositados en el banco que reciba la declaración y quedarán bloqueados hasta que el Ministerio de Hacienda belga resuelva la libre disposición. Los títulos no declarados en el plazo fijado serán anulados y su control atribuído al Estado belga.

Los títulos no pueden ser objeto de ningún acto de disposición sin haber justificado, en las condiciones a fijar por el ministro de Hacienda belga, que son, desde el 10 de mayo de 1940 y sin interrupción, propiedad de nacionales belgas, aliados o neutrales.

VARIOS ACCIDENTES DE TRÁNSITO CON VÍCTIMAS SE REGISTRARON AYER

Frente al número 1206 de la calle Santa Fe, Carlos Lavella, argentino, de 34 años, fué derribado por un automóvil de alquiler a cargo de Sixto A. Galante. La víctima, que sufrió heridas en el rostro, fué atendida en el Hospital de Clínicas.

—Estrella G. de Hernández, española, de 50 años, al bajarse de un automóvil colectivo de la línea 60, perdió el equilibrio y se cayó a la calzada. El hecho ocurrió en la esquina de Cabildo y Republiquetas y la señora, que resultó con heridas en la región occipital, fué trasladada al hospital Pirovano.

—Fué atendida en el consultorio central de la Asistencia Pública, Rosario Muñoz de Berbeni, argentina, de 55 años, quien frente al número 1635 de la calle Rivadavia fué arrollada por una motocicleta guiada por Juan G. Aquino y resultó con lesiones en distintas partes del cuerpo.

—Edmundo Chaman, argentino, de 28 años, que atravesaba corriendo la calzada, resbaló, dándose tan fuerte golpe contra el pavimento que resultó con un principio de conmoción cerebral. El accidente ocurrió frente al número 2151 de la calle Córdoba y la víctima fué trasladada al Hospital de Clínicas.

—En circunstancias en que Francisco Alfonso Trimarchi, argentino, de 27 años, viajaba en el estribo posterior derecho de un tranvía de la línea 63, que circulaba por la calle Estados Unidos, frente al número 1378, aquél se golpeó con una de las puertas de un camión que se hallaba allí estacionado. A consecuencia del golpe recibido, Trimarchi se cayó a la calzada, hiriéndose en distintas partes del cuerpo. Fué atendido en la Asistencia Pública.

—Frente al número 4296 de la calle Paraguay, María de las Mercedes Menéndez fué derribada por un camión guiado por Cipriano González y resultó lesionada en la pierna izquierda.

—Un automóvil particular que Juan A. Ravegna conducía por la calle Rivadavia, frente al número 2547, arrolló a Elena Ardelian, argentina, de 24 años, quien sufrió la posible fractura del pie izquierdo. En el hospital Ramos Mejía atendieron a la víctima.

—En la esquina de Paseo Colón y México un automóvil particular que guiaba Luis Atilio Gajoria arrolló a Rafael Zorrilla, español, de 58 años, casado, comerciante, y le produjo heridas en el rostro, de las que fué atendido en el consultorio central de la Asistencia Pública.

—En la intersección de las calles Aristóbulo del Valle y Herrera chocaron un tranvía de la línea 3, a cargo de Sebastián Cambia, y un camión, conducido por José Campicci. A consecuencia de la colisión el tranvía salió de los rieles y fué a estrellarse contra la pared de un negocio de almacén que D. Antonio Bermúdez tiene establecido en la calle Herrera 572, produciéndole en la misma desperfectos de consideración. Felizmente no se registraron víctimas.

En una joyería se cometió ayer un importante robo

Las autoridades de la comisaría 18a. están empeñadas en la tarea de individualizar y detener a los autores de un importante robo de alhajas, cometido en horas de la noche en una joyería que D. Constantino Bignoli tiene establecida en la calle Entre Ríos 1060.

Ayer a las 8, al concurrir el señor Bignoli a su negocio observó que una de las puertas que da acceso al mismo se hallaba entornada, comprobando luego que de una de las vitrinas destinadas para la exhibición de mercaderías faltaban varios relojes y anillos que el damnificado valuó en 20.000 pesos.

Inmediatamente el comerciante puso el hecho en conocimiento de la policía, la que estableció que los delincuentes, para introducirse en el local, utilizaron llave igual o ganzúa.

REYERTAS Y LESIONES

En la casa de la calle Tucumán 2544, por cuestiones de alquileres se suscitó un incidente entre los inquilinos Salomón Peremiansky, ruso, de 65 años; Gechiel Borestein, polaco, de 45, y Nina Korman de Borestein, también polaca, de 44. Los nombrados se atacaron a golpes y los dos primeros resultaron con heridas, de las que fueron atendidos en el Hospital de Clínicas.

—Entre Oscar Giorito y Roque Sánchez, ambos argentinos, de 25 y 31 años de edad, respectivamente, en la casa de la calle Donado 1739 se produjo un incidente. Armados con trozos de madera se atacaron a golpes y se hirieron recíprocamente.

ROBOS Y HURTOS

Durante las horas de la noche fué visitada por ladrones la finca de la calle Suipacha 1180. Los delincuentes se apoderaron de alhajas, que el damnificado D. Eduardo Ocantos Acosta valuó en 3000 pesos al hacer la denuncia en la comisaría 15a.

—En su domicilio de la calle Rivadavia 6309, a D. Severino Zachigna le robaron 200 pesos. El perjudicado denunció el hecho en la comisaría 38a.

—Don Roberto García denunció en la comisaría 29a. que de un automóvil particular que dejó estacionado frente al número 6056 de la calle Córdoba le substajeron una rueda de auxilio, que valuó en 1200 pesos.

—En el club de la calle Olazábal 3650 entraron ladrones y se llevaron diversos objetos y algunas mercaderías, que fueron estimados en 540 pesos al ser denunciado el hecho en la comisaría 37a.

MUERTO POR UN TREN

A las 19.20, en las vías del Ferrocarril Central Argentino y Monroe, un tren eléctrico de pasajeros, que de Retiro se dirigía a Tigre, a cargo de Nicolás Carbone, arrolló a Juan Carlos Ferrandi, argentino, de 16 años, produciéndole heridas de tal gravedad, que le determinaron la muerte inmediata.

TRES SUJETOS ASALTARON A UN MOTORISTA Y UNO DE ELLOS PUDO SER DETENIDO

Cerca de la medianoche anterior, Marcelino Bernaldez, argentino, de 39 años, conductor de un automóvil de alquiler que marchaba por la esquina de Rivadavia y Anchorena, fué ocupado por tres personas, dos de las cuales vestían uniformes de conscriptos del ejército.

Uno de los pasajeros le indicó al motorista que los llevara hasta la esquina de Fonrouge y Olazábal y hacia allá dirigió al vehículo Bernaldez; mas, cuando faltaba poco para llegar los pasajeros desnudaron pistolas, amenazaron al chófer, obligándolo a detener la marcha del coche y le registraron las ropas, robándole 70 pesos y un reloj. Seguidamente los malhechores ordenaron a la víctima que prosiguiese la marcha, tomando por la calle Juan B. Alberdi, rumbo a la provincia. Al llegar cerca de la avenida General Paz, el motorista observó que andaban unos policías de recorrida y entonces, para llamarles la atención, tomó con su vehículo de contramano. Consiguió Bernaldez su objeto, porque los representantes de la autoridad comenzaron a dar toques de silbato. Detuvo el chófer la marcha y los asaltantes aprovecharon la oportunidad para saltar a tierra y echar a correr, internándose en jurisdicción de la provincia. Los policías, informados rápidamente de lo que ocurría, corrieron tras los prófugos, haciendo unos diez o doce disparos con sus armas, pero los fugitivos llevaban mucha ventaja y consiguieron perderse en la obscuridad. Varias recorridas hicieron los perseguidores y por fin consiguieron dar con José Eustaquio Díaz, conscripto del regimiento 7 de infantería, quien tenía consigo una pistola 45, cargada, y se confesó uno de los autores del atraco.

Se dió intervención en el hecho a la comisaría 42a., la que prosigue las diligencias para dar con los otros responsables.

El Club Honor y Patria celebró ayer con un acto las aspiraciones de Siria

La fiesta que semanalmente ofrece el Club Honor y Patria a las familias vinculadas a la institución, fué dedicada anoche a celebrar la decisión del gobierno sirio por la cual las fuerzas armadas quedan bajo su fiscalización.

El acto congregó una numerosa concurrencia, a la cual dirigió la palabra el presidente del club, D. Moisés J. Azize, para referirse a la significación de la fiesta. A continuación habló D. Juan S. Obeid, en el mismo sentido.

Después de la comida se desarrolló el programa artístico anunciado, cuyos intérpretes suscitaron muchos aplausos.

Para el funcionamiento de las carnicerías concedió franquicias la Intendencia

El Departamento Ejecutivo autorizó a la Inspección General de la Municipalidad para reservar por un término no mayor de 90 días hábiles los expedientes relacionados con los permisos de habilitación o transferencia de carnicerías, a la espera de la definitiva inscripción de esos locales en la Junta Nacional de Carnes, y siempre que sus propietarios justifiquen haber pedido dicha inscripción.

"No sería equitativo —expresa la Intendencia— postergar el funcionamiento de dichos establecimientos hasta tanto les sea expedido el certificado de inscripción determinado por decreto nacional de 1943, siempre que sus locales, en los demás aspectos de las reglamentaciones vigentes, reunan las condiciones adecuadas".

HABLA UN FILM

¿POR QUÉ VUELVO?

Porque reclaman mi luz: quienes me vieron, porque ahora me verán COMPLETA; los que me ignoran, porque satisfarán su ansia de conocerme...

Vuelvo cumpliendo un deber: enseñaré lo que nunca quisieron mostrar.

¡Hasta pronto!

"Cómo se NACE...." "Cómo se MUERE...." No apt. p. men.

Teléfonos: 31-6967 - 48-0873

INSTRUCCIÓN PÚBLICA

Pago de haberes y entrega de planillas

La tesorería del Consejo Nacional de Educación pagó ayer a los secretarios de los consejos escolares los haberes del personal suplente de las escuelas de la capital por el mes último, a fin de que hoy en las respectivas secretarías se proceda al pago de referencia.

Hoy, en la tesorería, comenzará el pago de los haberes de la planilla de suplentes varios, que comprende al personal del Patronato de la Infancia, escuelas militares de la capital, Penitenciaría Nacional y jardines de infantes, por el mes de agosto pasado.

También hoy, de 10 a 11, se entregarán las planillas que utilizarán las escuelas de los consejos escolares I al XX, al aire libre, jardines de infantes, Instituto Bernasconi y Escuela Primaria de Adaptación para el pago de sueldos por el mes actual.

Audición de piano

Propiciada por el Club Colegial Juan Martín de Pueyrredón, se efectuará hoy a las 17.30 una audición de piano del alumno Heberto G. Buratti en el salón del colegio, Chacabuco 922. Los comentarios estarán a cargo del alumno Bernardo Guelman.

Mutualidad del Magisterio

La elección para renovar las autoridades de la Mutualidad del Magisterio (comisión local y delegados) del Distrito Consejo Nacional de Educación continuará hoy. El escrutinio se hará el lunes a las 18 en la secretaría de la contaduría general.

La junta escrutadora estará formada por los Sres. Miguel Iturrioz y Ricardo A. Lado. Se recibirán los votos hasta las 17 del lunes.

—Hoy se procederá en el Consejo Escolar I a la elección de miembros para integrar la comisión local y a la designación de delegados. El 2 de octubre a las 17 se realizará el escrutinio en la sede de la comisión escrutadora, avenida Alvear 1570.

Hoy celebrará sesión plenaria el Congreso de Salud Pública

Los delegados al primer Congreso Nacional de Salud Pública rindieron ayer un homenaje a San Martín. A las 11.30 se congregaron en la Catedral y depositaron una ofrenda floral en el mausoleo del Libertador.

Los congresistas fueron obsequiados ayer con un "lunch" en la Dirección Nacional de Salubridad y por la noche concurrieron a una función teatral.

Hoy a las 15 se celebrará en el recinto del Senado la segunda sesión plenaria, a fin de considerar los despachos de las subcomisiones sobre los trabajos y ponencias presentados. Mañana a la misma hora se realizará la última sesión plenaria, en la que el secretario general del congreso, doctor Juan B. Sívori, informará sobre la labor realizada.

Inaugurará un aeródromo el Aero Club Buenos Aires

En adhesión a la Semana de Aeronáutica, el Aero Club Buenos Aires inaugurará el domingo su nuevo aeródromo e instalaciones en la vecina localidad de San Justo. Con ese motivo se desarrollará un amplio programa de actos, que se iniciará a las 14.

Después de la recepción de autoridades y la bendición del aeródromo e instalaciones, se entonará el Himno Nacional y luego pronunciará las palabras inaugurales el presidente de la entidad.

Seguidamente se colocará la piedra fundamental del nuevo edificio social y se cumplirá una interesante fiesta aeronáutica, que incluye números de lanzamiento de paracaidistas, exhibición de alto acrobatismo a cargo de pilotos militares y civiles, vuelos de acrobatismo, bautismos del aire en los aviones del club, sorteo de vuelos gratuitos, exhibición de vuelos en planeador y exhibición de material aeronáutico, con explicaciones a cargo del personal especializado.

Con una comida festejarán los agentes e importadores de automóviles la victoria

Hoy a las 21 se servirá en el Alvear Palace Hotel el banquete de la victoria, organizado por la Asociación Concesionarios de Automotores de la República Argentina, en el que importadores, concesionarios, comerciantes del ramo y representantes de entidades vinculadas a estas actividades expresarán su común anhelo de paz.

Viajó a Paso de los Libres el administrador de Vialidad

Con el objeto de inspeccionar las obras del puente internacional, realizó un viaje a Paso de los Libres el administrador de Vialidad Nacional, en compañía de altos jefes de la dependencia. El puente, cuya inauguración tendrá efecto el 12 de octubre próximo, se halla completamente terminado, y sólo faltan concluir las obras complementarias de los accesos, las que están muy adelantadas.

Durante su breve estada en Paso de los Libres, el citado funcionario asistió a diversos actos organizados con motivo de la terminación del puente y su próxima habilitación.

Celebró asamblea la Sociedad Damas de San Vicente de Paúl

La Sociedad Damas de Caridad de San Vicente de Paúl realizó en el salón de actos del Asilo Maternal Constanza Ramos Mejía de Bunge su asamblea anual reglamentaria. Leyó el acta de la sesión anterior la secretaria, Da. María Cristina Bunge de Mihura, después de lo cual la presidenta, Da. Celia Martínez de Varela, dió lectura a la memoria del último ejercicio, y la tesorera, Da. Adela Miguens de del Sel, presentó el balance.

Asistieron al acto, además de las señoras del consejo directivo y numerosas socias, la hermana visitadora de las Hijas de la Caridad, superioras de los hogares maternales y, en representación de varias instituciones, las señoras Josefina Udaondo de del Campillo, Susana Bosch Alvear de Santamarina, Elina Figueroa de San Miguel, Julia de Estrada de Retes, María Luisa Chaves de Games, Clementina C. D. de Amuchástegui, Angélica D. de Paunero, Ana Palacio de Nougués, Matilde Ugalde de Israel, Adriana Martínez de Lanusse, Juana Rita Villatte de Oromí, Elina Saborido Wappers de Oromí Escalada, Virginia L. de Estévez Balado, Juana Bustamante de Giménez y María Carlota Giménez Bustamante de Mendonça Paz y las señoritas Ana Ocantos Acosta, Sara Rivero y Celia Klappenbach.

Terminado el acto, la concurrencia pasó a la sala de la sede social, donde fué servido un refrigerio.

EJÉRCITO, MARINA Y AERONÁUTICA

Distinción al secretario de Aeronáutica

El comandante de la aviación chilena, Francisco Concha Muñoz, que había desempeñado hasta ahora las funciones de agregado aeronáutico en la embajada de su país, y el comandante Javier Undurraga, actualmente a cargo de las mismas, visitaron ayer al secretario de Aeronáutica, a quien le hicieron entrega en nombre del gobierno del país hermano del diploma y la insignia que lo acredita como piloto aviador "honoris causa" de la Fuerza Aérea Chilena. El aludido funcionario agradeció a los militares foráneos la distinción de que se le hacía objeto.

ZARZUELA ESPAÑOLA

HOY — NOCHE — HOY

MARINA (Opera)

cantan: MERCEDES ARCE, FAUSTINO ARREGUI, PABLO HERTOGS y JOAQUIN ARENAS

MAÑANA vermouth y noche y DOMINGO vermouth

MARINA

DOMINGO matinée y noche

3 obras de género chico en un mismo programa

LA GRAN VIA
LA ALEGRIA DE LA HUERTA
—y—
LA VERBENA DE LA PALOMA

Teatro ARGENTINO

ESPECTÁCULOS CINEMATOGRÁFICOS

(Continuación de la página anterior)

ALBA — Moreno 2967. 45-3760. Hoy: Pull. 0.40. Pacto de sangre, p. B. Stanwych; Sor Clotilde, p. B. Britton. Variedades color.

COLUMBIA—Pueyrredón 336. 47-3841. Mashenka, Moscú devuelve el golpe, Tanques rojos. Platea, 0.40.

PALERMO

PARK — Santa Fe 4196. (71-3404). T. 15.10 y N. 20. Sección de variedades. Disloque musical, L. Darnell; Las llaves del reino, G. Peck, T. Mitchell. $ 1.20.

ROSEDAL — Serrano 2454. (72-3101). T. 14 y N. 19: Vacaciones en el otro mundo, E. Galvé; Cuando tú me quieras, J. Negrete; Dos ángeles y un pecador, P. L. Lagar, Z. Moreno. Men., 0.50

COLISEO PALERMO — Serrano 2437. (71-1720). Cont. 14.45. Luchar o morir, Hoy me ejecutan, Agentes secretos juveniles, El romance de los siete mares, J. Wayne. Platea, 0.40.

ODEON PALACE—S. Fe 3363. 71-0687. La tragedia del puente, El motín de los reos (iln.), Noche de suplicios. P. 0.40

PALAIS BLANC—S. Fe 3085. 71-1846. 15 y 19.30: Cine francés Corazón de pillete; Ignacio, el asistente del coronel El zar loco. Precio único 0.50.

NATIONAL — Santa Fe 5280. Hoy: Dos ángeles y un pecador, p. P. López Lagar; El prisionero de Zenda, p. R. Colman; Orgía musical. Continuado.

SAAVEDRA

CUMBRE—70-5572. La estirpe del dragón (inc. niñ.), K. Hepburn; Los cocineros del rey, Laurel y Hardy. Cómicas.

AESCA—70-8419. Cándida millonaria, N. Marshall; Malambo, D. Garcés; Su primer baile.

ESTRELLA — Cabildo 3948. 70-8169. Globo de Cantolla, Ahí está el detalle, Gauchita y el charro. Pull., 0.40.

SUR

NATIONAL PALACE—San Juan 2461. 45-1723. Cta., 0.40. Cont. El hijo de Alí Babá, E. Cantor; La baronesa y el mayordomo, Annabella; Espíritu de conquista. Mañana: Sor Clotilde.

UNION — Independencia 2870. 45-2565. Aventuras, Humo de cigarrillo, Infierno en la tierra, Esclavos a bordo.

GRAND SUD—B. de Irigoyen 1652. 23-6844. Cont. Tú eres mi amor, P. Goddard; El hombre que quiso ser Dios, Nils Asther; Amor a flote (en tec.). Varied.

COLISEO—B. de Irigoyen 500. 38-2127. 0.50. Día castellano. Mi reino por un torero, C. Amaya; Capricho gitano, La dama de las camelias (inc. niñ.).

ATENEO—Piedras 646. 33-6346. Negrete en Cuando tú me quieras; Madame Sans Gene. El signo de la muerte (inc. niñ.).

CECIL—Defensa 849. 33-5679 Llegaron las lluvias, Esclavos a bordo, Plumas y penachos. Platea, 0.50.

RIVAS—Rioja 2054. 61-1841. Hoy: Canción inolvidable (tec.), p. P. Muni; Millonarios sin millones. Variedades.

BUEN ORDEN—B. de Irigoyen 1521. 23-7385. Cont. Dos ángeles y un pecador, Cuando tú me quieras, El signo de la muerte (inc. niños).

GARDEL—Bolívar 1032. 34-7155. Vive como quieras, Domicilio desconocido. Cómicas. Variedades.

SAN TELMO—Chacabuco 966. 33-2804. Hermana contra hermana, S. Holmes desafía a la muerte, El monstruo nocturno.

VILLA DEVOTO

NOBEL — Fco. Beiró 5258. 50-5852. Madame Curie; Olga, señor recluta. Cómicas y dibujos.

LASTRA — Fco. Beiró 4379. 50-4533. Cont. de 14 a 24 hs. Blanca Nieves y los 7 enanitos; Dumbo, dibujos del Pato Donald y Ratón Mickey. Niñ., platea, 0.30.

DEVOTO—Nueva York 3330. 50-1443. Honor a las armas, Pantano de la muerte. Variedades. Platea, 0.50. Menores, 0.30.

UNIVERSAL — Lacar 3176. 50-1286. Melodías de América, Novios para las muchachas, La que no perdonó.

VILLA DEL PARQUE

GRAN BIJOU — Cuenca 2734. 50-1538. Bambi, Blanca Nieves y los 7 enanitos. Dibujos y cómicas. Niños, 0.20.

PARQUE—Cuenca 3256. 50-4448. 14.45 y 19.45: Dos ángeles y un pecador; Cuando tú me quieras, Jorge Negrete; Gangsters de hoy. Plat., $ 1.20.

EL SOL DE MAYO — Nazca 2335. 50-5568. Platea, $ 1. Tarde 18. Noche 22. Cía. Juventud en la obra: El hombrecito.

VILLA LURO

PALACE RIVADAVIA—Rivadavia 9854 67-7399. Captura recomendada. La serie compl en 12 epis. de: Carne de tiburón.

VILLA URQUIZA

EDEN PALACE — Bauness 2506. 51-2135. Cont. de 14 a 24. Simiente, B. Davis; Escándalo matrimonial, D. Darrieux, D. Fairbanks; Dime que me quieres.

9 DE JULIO — Bauness 2523. 51-3488. Cont. de 14.30 a 24. L. Howard e I. Bergman en: Intermezzo; J. McCrea en: Atrapando marido; M. Eggert en: Casta diva.

SUPREMO — Bucarelli 2696. 51-1600. La patrulla de Batáan. El piloto No. 5, Mueran los solteros. Varied.

PARQUE CHAS—Triunvirato 3936. 51-3057. Delirio, El juego del amor y del azar (inc. niñ.), Romeo y Julieta. P. 0.40

PROVINCIA DE BUENOS AIRES

LA PLATA

COLISEO PODESTA—A las 16.15 y 20.45: Siempre audaz y Allá en el setenta y tantos...

PARIS—A las 16.30 y 21: Mi plata por un marido y Los tres caballeros.

ASTRO—A las 16.15 y 20.45: Triunfo sin gloria y El buen pastor.

SELECT—A las 16 y 20.30: Tras ellos, ellas y Eran cinco hermanos.

SAN MARTIN — A las 16.30 y 20.45: Puerto Nuevo, y en escena: Gran pensión el campeonato.

MAR DEL PLATA

OPERA CINE TEATRO—U. T. 4405-06. 18.30 y 22.30: Doce lunes de miel; 17 y 20.45: Marido a precio fijo.

GRAN CINE AMBASSADOR — U. T. 7270-71. 17 y 21: El gallardo tenorio; 18.25 y 22.25: Nuestra Natacha.

GRAN CINE ATLANTIC—U. T. 0206. 18.40 y 22.30: La guarida de Frankenstein; 17 y 20.45: Feliz y enamorada.

OCEAN REX—U. T. 0303. 17 y 21: La reina de la ruleta; 18.50 y 22.50: Besos perdidos.

CINE REGINA—U. T. 0467. Continuado de 16 a 24. Variedades, noticiarios, dibujos.

CINE BELGRANO—U. T. 1467. 17 y 21: La séptima víctima, A puertas cerradas, Episódica.

CINE AVENIDA—U. T. 0908. Bill, el renegado; La ley del Norte.

LOMAS DE ZAMORA

AVENIDA—Av. Meeks 162. Aventuras en Birmania, La realidad de un sueño.

COLISEO—España 55. U. T. 1537. Boda sin compromiso, Bajo cielos enemigos, Aquí sobra un cadáver. Varied.

ESPAÑOL—Cruza, De la sierra al valle, Retazo. Platea, 0.50.

OLIVOS

ATLANTIC — Av. Maipú 2538. U. T. 1791. La vuelta al pasado, Los desalmados, La bella tirana.

QUILMES

RIVADAVIA — Rivadavia 335. Hoy: Éramos seis, p. A. Airaldi-S. Olmos; Un beso en la noche, p. M. Cortez. Varied.

MODERNO—Uriburu 719. Hoy: El jinete enmascarado, 7-8 epis.; Atavismo que mata, Sed de sangre, La isla siniestra. Platea, 0.40. Continuado.

COLON—Uriburu 566. Hoy: Amores a los quince (en tecnicolor), Cita en los cielos. Variedades. Pull., $ 1.

CERVANTES — Rivadavia 125. U. T. 1234. Hoy: Variedades. La millonaria y el monstruo, Sangre sobre el sol.

RAMOS MEJIA

RAMOS MEJIA—Rivadavia 13.956. U. T. 0443. Hoy, tarde y noche. Cómicas. Sueño de juventud, El fantasma de la ópera.

SAN FERNANDO

TAMAGNI—Madero 1258. U. T. 0308. Mayerling, La pequeña señora de Pérez se divorcia.

SAN ISIDRO

CENTENARIO—Av. Centenario 404. U. T. 1879. El difunto protesta, Su mayor anhelo, El paraíso infernal.

STELLA MARIS—Martín y Omar 399. Rosa de abolengo, El bazar de las sorpresas y variedades. Platea, 0.60.

SAN MARTIN

GRAN PLAZA—Doctor Muerte, El bultre humano, Amok. Platea o pullman, $ 1. Menores, 0.50.

SEIS DE SEPTIEMBRE

CINE MORON—U. T. 632. 25 de Mayo 140. Los tres caballeros, Mi plata por un marido. El halcón en Hollywood.

TEMPERLEY

GRAND SPLENDID—Persona honrada se necesita, La vida es un tango, Mi novia es un fantasma.

VICENTE LOPEZ

ELECTRA—Av. Maipú 1410. 741-0047. Hoy: Viajando hacia el peligro, Camino de hierro, Te volveré a ver.

TEATROS, CIRCOS Y VARIEDADES

Teatros

COLON—HOY, a las 17, 12a. y última función de abono a vespertinas. OBERON, de Weber. Con Delia Rigal, Antonio Vela, Humberto Di Toto, Norma Palmieri, Zaira Negroni, Renato Cesari, Olga Chelavine, María de Benedictis, Mafalda Rinaldi, Nilda Hofmann, Carlos Feller, Joaquín Alsina, Guerrino Bosquetti, Isabel Admetlla, Víctor Ferrari, Raúl Dal Lago, Hilda Yussem. Bailes: Estela Deporte, Nélida Cendra, Esmeralda Agoglia, Ada Kristel y cuerpo de baile. Director: FRITZ BUSCH. Platea, $ 14.

MAÑANA, a las 18, 1a. función del abono a tres espectáculos vespertinos. OBERTURA y escena de la BACANAL de la ópera "Tannhauser", de Ricardo Wagner (con motivo de cumplirse el centenario del estreno de esta obra). Con Angeles Ruanova, Nélida Cendra, Estela Deporte, Blanca Zirmaya, Víctor Ferrari, Esmeralda Agoglia, Armando Varela y cuerpo de baile. Coreografía de Margarita Wallmann. HANSEL Y GRETEL, de Humperdinck. Con María de Benedictis, Norma Palmieri, Olga Chelavine, Sara César, Angel Mattiello, Tota De Igarzábal, Nilda Hofmann. Director: FRITZ BUSCH.

Platea con impuesto, $ 8.

DOMINGO, a las 17, 32a. función extraordinaria. POPULAR. Espectáculo coreográfico. EL LAGO DE LOS CISNES, LA VALSE, SCHEHERAZADA. Con Leticia de la Vega, María Ruanova, Michel Borovsky, Jorge Tomín, Luis Le Bercher, Nélida Cendra, Estela Deporte, Angeles Ruanova, Blanca Zirmaya, Víctor Ferrari y cuerpo de baile. Director: ROBERTO KINSKY.

Platea con impuesto, $ 5.

NACIONAL DE COMEDIA — Libertad 815. 41-2224. Dirección: DE ROSAS. Una pieza moderna, ágil y amena, profundamente humana:

LA HISTORIA SE REPITE...

de Pedro E. Pico. Hoy, vespertina 18 y nocturna a las 22, UN NUEVO EXITO:

LA HISTORIA SE REPITE...

a cargo de B. Podestá, Fregues, Cornaro, De Angelis, Gambier, Dupré, Corradi, Giusti, Vázquez Vigo, Da Passano, Moabro, Pocoví y Duggan. Platea, $ 2, platea balcón, 1, tert., 0.70. Desde hoy a las 10, locds. en venta para sábado y domingo.

MUNICIPAL — Corrientes 1530. U. T. 35-8611. Hoy, a las 18.30 y 22, gran éxito, 68 representaciones:

LA VIUDA ASTUTA

3 actos y 12 cuadros de CARLO GOLDONI, traduc. de Pedro E. Pico. Con Irma Córdoba, Florindo Ferrario, Carlos Perelli, Berta Ortegosa, Claudio Rodríguez Leiva, Helvecia Hirt, Héctor Coire, Juan Mangiante, Alberto De Salvio y un gran elenco. LUJOSA PRESENTACION ESCENICA. PLATEA, $ 1.50. Localidades en venta para la semana.

AVENIDA — Av. de Mayo 1224. (38-2295). Hoy, a las 18.30 y 22 horas, CARMEN AMAYA, la sensación de Hollywood y N. York, acompañada de sus gitanos y de los astros del rango español, representa los grandes ballets gitanos: EL EMBRUJO y ROMANCE DE BANDIDOS (Sierra Morena 1860), de los autores Gerardo Ribas y Ruiz de Luna. Decorados y figurines de Federico Ribas. Presentación fastuosa. ¡60 artistas en escena! Las localidades se venden para toda la semana.

SMART—Corrientes 1283. 35-2592. Tres últimos días de actuación de PAQUITO BUSTO con Emma Martínez. PRECIOS POPULARES. Platea, tarde o noche: UN PESO CINCUENTA. Hoy, 18.30 y 22 hs. Un éxito de hilaridad: CRISTOBAL COLON EN LA FACULTAD DE MEDICINA. Loc. en venta para sábado y domingo.

ODEON—Esmeralda 367. 31-3633. Cía. PAULINA SINGERMAN. Hoy, 18.20 y 22: Un gran elenco!... Una comedia alegre y brillante!... PAULINA SINGERMAN más graciosa que nunca!... en: UNA CANDIDA PALOMA. 3 actos cómicos de Insausti y Malfatti. Loc. en venta para sábado y domingo.

ODEON—Lunes 1o. de octubre, a las 18.30: Recital de canto por ELECTRA RINALDINI. Platea, $ 5, en venta.

Pte. ALVEAR — Corrientes 1659. (35-6076). Dir. Emp. P. E. Carcavallo. Cía. Arg. de gr. espect. musicales FRANCISCO CANARO, con A. Vignoli, L. Zárate, R. Catá, I. Blasco y O. Villa. 18.20 y 22: EL TANGO EN PARIS comedia de E. GARCIA VELLOSO. Ver. de I. Pelay con música de Canaro y Mores. Verm. o noche: Plat., $ 3. Pull., $ 2. Tert., $ 1.

POLITEAMA — 1478 Corrientes. (38) 5214. LUIS SANDRINI. ¡ULTIMOS DIAS! 18.30 y 22: JUAN GLOBO. ¡El éxito cómico del año a precios populares! Platea, tarde o noche, $ 2.75 (con imp. incluído). Ría y emociónese con el gran cómico LUIS SANDRINI.

CASINO—Espectáculos "GALLO". Maipú 336. U. T. 31-3500. IVO PELAY presen. Cía. de Revs. cómicas ALBERTO ANCHART-SEVERO FERNANDEZ con T. Carló, A. Regina, I. Hernández, CHOLA LUNA, Padrón, Orlof, H. Ferraro. Dir. mus. E. Pittaluga. Coreografía: E. Alderson. HOY, a las 18.30 y 22.30: ¡La sensacional revs. política del momento!: SE VIENEN LAS ELECCIONES. 21.20: ENTRE PITOS Y FLAUTAS. Entr. Gral. a Plat., $ 1. MAÑANA, a las 18.30, 21.15 y 22.40: SE VIENEN LAS ELECCIONES.

COMICO — Corrientes 1280. (35-2108). LOLA MEMBRIVES y su gran compañía, prestigiada por la presencia del ilustre JACINTO BENAVENTE, premio Nobel. 18.15, beneficio del Patronato Español, y 22, con asistencia del autor: TITANIA, nueva comedia de Benavente escrita para nuestra gloriosa actriz. Un espectáculo deslumbrante de clamoroso éxito.

ASTRAL — "Espectáculos Gallo". 35-1707. Corrientes 1639. Cía. ENRIQUE SERRANO con Alicia Barrié, Alberto Bello, A. Arnaudo, N. Montsé, R. Onetto, Castrito, J. Renato y E. Colomer. HOY, 18.20 y 22 hs. ¡Ya pasó las 150 repres. el gran éxito de risa y de público! VIEJO VERDE (incon. p. menores), de Pondal Ríos y C. Olivari. Dir. Esteban Serrador. Loc. en venta p. la semana.

APOLO — Corrientes 1386. (38) 3938. A las 18.30 y 22, un espectáculo musical inolvidable. Nunca visto en Bs. Aires: ROSA DE ARGEL. Un gran triunfo de ENRIQUE SANTOS DISCEPOLO, como primer actor y director de la comedia musical: ROSA DE ARGEL. Gran éxito de la magnífica cantante norteamericana, de actuación en los principales escenarios del mundo, ROSEMARIE JOHNSON y de todo el numeroso elenco. Regia presentación. 50 personas en escena. 25 profesores de orquesta. Ballet: A. Orloff. Platea: Verm., $ 3. Noche, $ 3.50.

EMPIRE (Teatro Intimo) — Victoria 1934. 47-8770. DEFINITIVAMENTE ULTIMOS 15 DIAS DE ACTUACION de ESTEBAN SERRADOR con AIDA LUZ y JUANITA SUJO, en las 361 representaciones de LA VOZ DE LA TORTOLA. PLATEA, tarde o noche, $ 2.50.

COMEDIA — Paraná 426. 35-0226. Cía. BERTA SINGERMAN. Hoy, 18.30 y 22: LA DAMA DEL MAR, de Ibsen. Una comedia de extraordinaria belleza. Magnífica interpretación de Berta Singerman. Loc. en venta p. sábado y domingo.

SAN MARTIN—Esmeralda 255. 34-2666. PRECIOS POPULARISIMOS. ULTIMOS DIAS DE LA TEMPORADA. Cía. TITA MERELLO (un éxito más de la actriz cómica de Bs. As.). Regocíjese y ría 2 hs. Hoy, 18.30 y 22: SEXTETO, de L. Fodor (inc. p. men.). 199 repres. PLATEA, $ 2.10. DOMINGO: DESPEDIDA DE LA CIA. Función en homenaje a TITA MERELLO. Extraordinario programa en el que prestarán su desinteresado concurso: I. Marga, S. Bozán, Blackie, A. Regina, E. De Rosas, L. Arata, M. Caplán, A. Anchart, P. Palitos, M. Fortuna, V. Climent, L. Sandrini y Orq. Continental. Animará: J. B. Ferreira. Localidades en venta.

LICEO—LA BARCA SIN PESCADOR prosigue su marcha triunfal hacia las 100 rep. No deje de ver a las 18.30 y 22 hs. la maravillosa interpretación que ofrece de la comedia de Alejandro Casona, la Cía DIAZ-COLLADO con ANA LASSALLE y un gran elenco. Adquiera localidades con tiempo. Se agotan. (Rivad. y Paraná. 38-4291).

MAIPO — Esmeralda 443. (31) 3882. CIA. ARG. de GRANDES REVISTAS. 18.30 y 22.30: ESTA POR SONAR LA HORA. 21.20: ¡AY, QUIEN FUERA RADICAL! con Caplán, Bozán, Fortuna, Navarro, Ollivier y la genial bailarina española Carmelita Vázquez.

ARGENTINO — Cía. LIRICA ESPAÑOLA. 18.15: LA ALEGRIA DE LA HUERTA y LA VERBENA DE LA PALOMA. Plat., $ 3.15. 21.45: Sensacional espectáculo: MARINA. Cantan: Mercedes ARCE, Faustino ARREGUI, Pablo Hertogs y Joaquín ARENAS. Un cuarteto excepcional de cantantes. Mañana: Verm. y Noche: Marina. B. Mitre 1448. 38-4688.

EL NACIONAL — Corrientes 960. 35-0816. Cía. de revistas de actualidad porteña Alberto Castillo. Tres últimos días. A las 18.30 y 22.40: La futura presidencia, y a las 21.30: El pueblo quiere saber de lo que se trata. Domingo, últimas funciones.

BUENOS AIRES — Corrientes 1753. 35-5680. Cía. Luis Arata. Direc. A. Cunill Cabanellas. Hoy, 18.30 y 22 hs. 342 repres. de El avaro. Gran interpretación de Arata. Bolet. desde las 10.30 hs.

SOLIS — 23-2721. Bdo. Irigoyen 1433. "Espectáculos Gallo" presenta a la gran Cía. cómica de LEONOR RINALDI-TOMAS SIMARI y un gran elenco. HOY, 18.30 y 22 hs.: MARIDOS 1945, adaptac. Nicolás Viola. Más de 1000 carcajadas. Loc. en venta para sábado y domingo!!! Domingo, matinée 15.30 horas.

VARIEDADES — Lima 1615. (23-1303). El pibe Piraña, o Pañuerana zonza..., lo hará reír a carcajadas, último éxito de Julio A. Burón. Brillante interpretación de la Cía. Juan Dardes. Vermouth, platea, $ 1. 18.30 y 22.

MARCONI — Hoy, descanso. Mañana: Boccaccio, con Boni.

BOEDO — Boedo 949. 45-4493. ¡Gran creación de la Cía. Pierina Dealessi-Gregorio Cicarelli, con Totón Podestá. Hoy, 18.30 y 22 hs.: La gallina clueca, (2 hs. de risa). Vermouth, Platea, $ 1.

TITERES DEL TRIANGULO — Tucumán 780. 23-9215. Hoy, 2 func. infant. a las 16.30 y 18.15 hs., a prec. popular. Platea, 0.50.

TEATRO DEL PUEBLO—Diag. Norte 943. (35-3606). 21.45: Danzas, Cecilia Ingenieros. Ult. recital. Nuevas creac. Entr., un peso.

Variedades

LUNA PARK—Corrientes 99. 31-1990. Hoy, 21.30, peleas finales del Camp. de los Barrios org. por la Unión Arg. de Box. Popular, $ 1.

SHANGRI-LA—Tucumán 98. T. 32-2407. Hoy, 18.30 y 22: Varied. circ. y el éxito de: JUAN MOREIRA, en la vers. de Vacarezza. Las mej. danzas y canc.

ESTACIONES DE RADIO

L R A RADIO DEL ESTADO — 10: Música argentina. 11: Inst. Agrario. 12: Opera italiana. 13.10: Sra. Blanca Podestá, disertación. 14.30: Srta. María del Carmen Paz: Entre amigos. 17: Coro dirigido por Lita Spena. 19: Filotete Martorella, clarinete; Tirso de Olazábal, piano. 20: Dr. Carlos Caroni disertación. 20.30: Síntesis Noticiosa Oficial. 21: Banda Policía Federal. 22: Boletín Oficial.

L R 6 RADIO MITRE—8 a 9: Lectura de LA NACION. Bolet. Infor.: 13 a 13.15 y 20 a 20.15.

Jornadas Deportivas: Bolet. Inf.: 13.30 a 14 y 19 a 19.28. 19.20 a 19.44: Notic. desde Nueva York. 21.15 a 21.30: Notic. desde B. B. C. de Londres.

L S 1 RADIO MUNICIPAL—10.15: Variedades Internac. 12: Orquesta Municipal de Arte Popular dirigida por el maestro Juan de Dios Filiberto. 12.30, 18.5 y 22: Boletines. 13.30, 19.30 y 23: Noticioso Y. P. F. 17: Teatro Colón. 20: Variedades musicales. 21: Cuarteto Op. 17. Piezas de niños, Rapsodia No. 1, Rondós Folklóricos; Danzas Rumanas, de Bartok. 22.15: Música rusa.

L R 4 RED SPLENDID—11.30: Rispoli, L. Barreto D'Agostino; 16.15: Cía. I. Córdoba. 18.15: Pág. de un libro. 19.15: Aprend. inglés. La mesa interamericana. 20: Inst. belleza. 21: Arata, Biagi. 21.30: O Tirado. 22: E. Franco-S. G. Cou. 23: El mundo desde Radio City.

L R 3 RADIO BELGRANO—10: Certamen Linmo al Trabajo. 13: E. Carlés. 14: Cinc. p. Chas de C... 15: El teatro y sus intérp. 18: Cía. E. Duarte. 19.30: Jazz D. Varela. 20.35: J. J. S. Reilly.

Dos records fueron mejorados ayer en el torneo de natación

El campeonato de natación en pileta cubierta para seniors, organizada por la Federación Argentina de Natación y Water Polo —cuya primera reunión se realizó anoche en el local central del Club Obras Sanitarias de la Nación—, contó con la participación de los mejores aficionados locales en cada estilo, y la reunión señaló el triunfo consagratorio de una joven nadadora que es una magnífica promesa para el deporte nacional. En efecto, Eileen Holt, de 14 años de edad, triunfó en la carrera de 100 metros, estilo libre, y lo hizo batiendo ampliamente el record anterior de Gerda Rohde. La otra performance destacada estuvo a cargo de Beryl Marshall, la que mejoró su propio record y el de Leonor Schwarz, al emplear 2m.58s. 2|10 en los 200 metros, estilo espalda.

Las demás carreras tuvieron también, aunque no se establecieron nuevas marcas, alternativas interesantes en su desarrollo, y la clasificación de conjunto favorece hasta ahora al Club de Gimnasia y Esgrima, al que le sigue el Club Universitario. En la categoría damas, el Hindú Club ocupa el puesto de honor, con 10 puntos de ventaja sobre el Club Obras Sanitarias.

Los resultados generales son estos:

800 metros, estilo libre, caballeros (record de José María Durañona, 10m.31s.): 1o. Jaime Molins, del Hindú Club, en 11m. 10s. 4|10; 2o. Arnaldo Serebrisky, de Gimnasia y Esgrima, en 11m.11s. 4|10, y 3o. Héctor Yorio.

200 metros, estilo espalda, damas (record anterior de Leonor Schwarz y Beryl Marshall, 2m.58s. 6|10): 1a. Beryl Marshall, del Hindú Club, en 2m.58s. 2|10 (nuevo record); 2a. Marta Rosa, del Club Municipalidad, en 3m.7s.; 3a. Beatriz Negri y 4a. Carmen Accatini.

100 metros, estilo espalda, caballeros (record Rinaldo Minujín, 1m.11s. 6|10): 1o. Federico Neumayer, del Club Universitario, en 1m.12s.; 2o. Ernesto Ocampo, de la misma institución que el anterior, en 1m.16s. 1|10; 3o. Rubén Espósito y 4o. A. Alvarez.

100 metros, estilo pecho, damas (record Elisa Nieto, 1m.34s. 4|10): 1a. Elisa Nieto, del Club Municipalidad, en 1m.36s. 5|10; 2a. Hebé Canessa, del Hindú Club, en 1m.43s. 6|10.

200 metros, estilo pecho, caballeros (record Eduardo Palacios, 2m.48s.): 1o. Oscar López Magallanes, del Club Universitario, en 2m.57s. 4|10; 2o. Darío Cantón, de Gimnasia y Esgrima, en 2m.57s. 5|10; 3o. Raúl Lena y 4o. Alfredo Ocampo.

200 metros, estilo libre, caballeros (record Alfredo Yantorno, 2m.12s. 5|10): 1o. José María Durañona, del Gure Echea, en 2m.13s.; 2o. Alfredo Yantorno, de Gimnasia y Esgrima, en 2m.14s. 5|10; 3o. Juan C. Garay y 4o. Jaime Molins.

100 metros, estilo libre, damas (record anterior de Gerda Rohde, 1m.15s. 3|10): 1a. Eileen Holt, del Gazcón Lawn Tennis Club, 1m.12s. 2|10 (nuevo record); 2a. Joan Eastwood, del Hindú Club, en 1m. 14s. 6|10, y 3as. Enriqueta Duarte y Beatriz Negri.

Saltos ornamentales para caballeros. Se efectuaron dos saltos ornamentales voluntarios para caballeros, cuya clasificación fué la siguiente: Horacio Dárdano, 21,60 puntos; H. Mosich, 16,63; Rodolfo Topfer, 15,80; Horacio Fernández Sayas, 14,40, y G. Mosich, 12. Mañana se efectuarán otros dos saltos voluntarios, con los que se determinará la clasificación definitiva.

Posta de 3x100 metros, en tres estilos, damas (record del equipo del Club Obras Sanitarias, en 4m.21s. 8|10): 1o. equipo A del Hindú Club, formado por Beryl Marshall, Hebé Canessa y Joan Eastwood, en 4m.22s. 1|10; 2o. equipo A. del Club Obras Sanitarias, integrado por Beatriz Negri, Carmen Accatini y Enriqueta Duarte, en 4m.36s.; 3o. Hindú Club B y 4o. Club Obras Sanitarias B.

Posta de 3x100 metros, tres estilos, caballeros (record del Club de Gimnasia y Esgrima, en 3m.26s. 7|10): 1o. equipo A del Club de Gimnasia y Esgrima, constituído por Manuel Chaves, Carlos Sos y Alfredo Yantorno, en 3m.28s.; 2o. equipo A del Club Universitario, formado por Federico Neumayer, Oscar López Magallanes y A. Trabucco, en 3m.34s. 2|10; 3o. Gimnasia y Esgrima B y 4o. Club Universitario B.

La clasificación de conjunto, en la categoría damas, la encabeza el Hindú Club, con 44 puntos, y 2o. Club Obras Sanitarias, con 34. Caballeros: 1o. Gimnasia y Esgrima, con 73 puntos; 2o. Club Universitario, con 59, y 3o. Gure Echea, con 11.

La reunión de mañana

En la misma pileta del Club Obras Sanitarias se efectuará mañana a las 19 la segunda y última reunión de este certamen, en la que se llevará a cabo el siguiente programa:

100 metros, estilo libre, caballeros; 400 metros, estilo libre, damas; 200 metros, estilo espalda, caballeros; 200 metros, estilo pecho, damas; 100 metros, estilo libre, caballeros; 100 metros, estilo pecho, caballeros, 100 metros, estilo espalda, damas; dos saltos ornamentales voluntarios, caballeros posta de 4x100 metros, estilo libre, damas; posta de 4x200, estilo libre, caballeros.

El campeonato sudamericano

Se hallan bien encaminadas las gestiones iniciadas por la Confederación Sudamericana de Natación para realizar en Buenos Aires durante el verano próximo —probablemente en el mes de marzo de 1946— el campeonato continental del deporte. Varias naciones, como Chile, Uruguay, Perú y Ecuador, han aceptado la invitación para concurrir al certamen, el que tendrá un carácter especialmente significativo porque coincidirá con las bodas de plata de la Confederación Sudamericana de Natación. Brasil no contestó aún, y de este país depende la realización del campeonato con el que se reanudarían las competencias entre los nadadores del continente.

Colegio Champagnat

Tuvo efecto en el natatorio del gimnasio No. 1 de la Dirección de Educación Física el quinto torneo interno de natación del Colegio Champagnat, en el que se registraron los siguientes resultados:

Un ancho, para menores de ocho años: 1o., Julián Bengolea, en 12s. 1|5. 25 metros, pecho, para menores de 12 años: 1o., Rodolfo Williams, en 22s. 2|5. 50 metros, espalda: 1o., Rubéns Camargo, en 44s. 1|5. 100 metros, libre: 1o., Luis Gallo, en 1m.30s. 4|5. 25 metros, libre: 1o., Federico Mayol, en 19s. 2|5. 25 metros, libre: 1o., Rubéns Camargo, en 16s. 25 metros, libre: 1o., Rodolfo Williams, en 18s. 25 metros, pecho: 1o. Alejandro Williams, en 24s. 2|5. 50 metros, pecho: 1o., Rodolfo Williams, en 56s. 25 metros, pecho: 1o., Ricardo Varela, en 20s. 3|5. 50 metros, pecho: 1o., Ismael Mercado, en 47s. 1|5. 200 metros, libre: 1o., Pedro Blaquier, en 3m.9s. 50 metros, espalda: 1o., Santiago Mendiondo, en 55s. 25 metros espalda: 1o., Rubens Camargo, en 21s. Posta de 10 x 1 largo, estilo libre: 1o., equipo de tercer año. 50 metros, libre: 1o., Rodolfo Williams, en 47s. 2|5. 100 metros, pecho: 1o., Guillermo Raggio, en 1m.52s. 4|5. 50 metros, pecho: 1o., Horacio D. Maña, en 59s. 50 metros, libre: 1o., Raúl Fernández, en 37s. 4|5. 50 metros libre: 1o., Eduardo Ocantos, en 44s. 3|5. Posta de 3 x 50 metros: 1o., tercer año B, en 2m.20s. Posta de 6 x 25 metros: 1o., equipo de primer año B, en 1m.54s.

En el Belgrano Athletic Club seguirá la selección de tenis

Por la selección para los campeonatos de tenis de la Ciudad de Buenos Aires en el Belgrano Athletic Club, Virrey del Pino 3456, se realizarán matches mañana y pasado mañana, de acuerdo con el siguiente programa:

Mañana: a las 14.30, Suárez y Soriano v. González Gandolfi y Mompelar, Furlong y Furlong v. Polledo y Lynch, Ceriana y Stocker v. Espinasse y Barbenza, González y Gismondi v. Stella y Caballero, Lustig y Endrizzi v. G. von Bernard y Aguirre, Urien y Molino Torres v. Caimi Garmendia y Bulacio, y Ayling y Calvo v. Morea Cantilo y Luis Morea; a las 16, Srta. Adela Romero v. Sra. Haydée Domínguez, Srta. M. A. Deulofeu v. Srta. Asunción Merino, Srta. M. Serrot v. Sra. Delia J. de Foppoli, y Srta. Felisa Piedrola y Augusto O. Zappa v. señorita Hoffman y Pereyra Iraola.

Pasado mañana: a las 10.30, Muñoz y Bonfiglioli v. Vivaldi y Barboza, Aldatz y Belloni v. ganadores González-Gismondi y Stella-Caballero, ganadores Urien - Molino Torres y Caimi Garmendia-Bulacio v. ganadores Calvo-Ayling y Morea Cantilo-L. Morea, Sra. S. S. Mackinnon v. Sra. Espinosa, Srta. M. L. Oxenford y A. G. Charles v. Srta. C. Gamper y Schulthess; a las 14.30, ganadores Suárez-Soriano y González Galdolfi-Mompelat v. ganadores Furlong-Furlong v. Polledo y Lynch, señora D. R. de Zappa y Srta. Felisa Piedrola v. Sra. de Hennebert y Srta. Bapaume, Srta. M. Rol y Srta. U. Rol v. Sra. B. D. de Armstrong y Srta. M. Serrot, Solanas v. Dhailaut, Bosco v. Giron y Funes v. Street, y a las 16, ganadores Ceriana-Stocker y Espinase y Barbenza v. ganadores Muñoz-Bonfiglioli y Vivaldi-Barboza, ganadores González-Gismondi y Stella-Caballero y Aldatz-Belloni y Lustig-Endrizzi y Bernard-Aguirre, señora T. K. de Eisenberg y Sra. E. T. de Montero v. Sra. de Lisle y Srta. Romero, Srta. Lehmann y Srta. Garrassino v. Sra. E. Z. de Marfort y Sra. de Scanavino, Sissener y Moliné v. San Martín y Sabino González, y Cattaruzza y González Bonorino v. Pisani y Zappa.

Club Atlético Comercio

En el Club Atlético Comercio, avenida Teniente General J. F. Uriburu 3299, se realizará el jueves 4 del mes próximo un torneo de tenis a la americana de doble de damas. Las anotaciones se recibirán hasta el día 2 por los teléfonos 38-7746 y 76-1664.

Numerosos botes participarán en la 127a. regata de Tigre

La comisión de la Regata Internacional de Tigre activa la preparación de la 127a. reunión internacional de remo, que se llevará a efecto el 12 de octubre, a partir de las 15.

Las pruebas a desarrollarse, el orden de las mismas y los participantes son los que damos a continuación:

Cuatro largos, cadete, principiantes: Regatas Mendoza, Escuela Naval Militar, La Marina, Nahuel Rowing, Almirante Brown y Teutonia.

Un par cadete, libre: Regatas Río Santiago, Campana Boat Club, Rosario Rowing Club, Hispano-Argentino, Escandinavos, Náutico Mar del Plata, Rosario, La Marina y La Plata.

Dos largos, cadete: La Marina, Almirante Brown, Italiano y Avellaneda.

Doble par, cadetes principiantes: Italiano y Campana Boat Club.

Un par, cadetes principiantes: Alemán, Nahuel, San Fernando, Italiano, Avellaneda, La Marina, Campana y Regatas de Santa Fe.

Cuatro cadete, libre: La Plata, San Fernando, Almirante Brown, Escuela Naval Militar y Escandinavos.

Cuatro largo, novicios: Mar del Plata, La Plata, Almirante Brown, Río Santiago, La Marina, San Fernando, Mendoza y Rosario Rowing Club.

Doble par, libre: Rosario, Hispano-Argentino, San Fernando, Italiano, La Plata y Regatas La Marina.

Un par, isleños: Delta Argentino, Sociedad de Fomento Río Carabelas y Remeros del Delta.

Cuatro largos, isleños: Delta Argentino, Sociedad de Fomento Río Carabelas y Club Remeros del Delta.

Ocho cadete: San Nicolás, Hispano-Argentino, Escuela Naval Militar, Nahuel Rowing Club, Regatas La Marina, Tigre Boat Club y La Plata.

Pasado mañana se hará en Vicente López un torneo atlético

Por causas ajenas a su deseo, el Club Universitario de La Plata no podrá realizar el torneo pro difusión atlética, anunciado para pasado mañana. Como no existe tiempo suficiente para transferir este concurso a otra entidad afiliada, la Federación Atlética Argentina ha resuelto realizarlo en la mencionada fecha, en la pista de la Sociedad de Gimnasia de Vicente López.

El amplio programa del torneo comenzará a desarrollarse a las 9.30 y proseguirá a las 15, y contiene pruebas para atletas de primera, segunda y tercera categorías, damas y cadetes.

Se otorgarán medallas al primero y al segundo de cada prueba y una copa al atleta que logre la mejor performance de la reunión. Como un homenaje al que fué correcto deportista, se ha instituído una copa denominada Florencio T. Chappa, para el ganador de la prueba de 800 metros.

Club Barracas Central

El Club Barracas Central realizará el 12 de octubre próximo a las 14.30, en la pista del Club de Gimnasia y Esgrima, en Palermo, un torneo abierto para atletas libres, cadetes menores y damas.

El programa ofrece pruebas de velocidad y medio fondo, saltos y lanzamientos.

Las inscripciones se recibirán en la secretaría de la entidad organizadora, avenida Vélez Sarsfield 67, hasta el 10 de octubre a las 20.

Campeonato argentino de atletismo libre

Organizado por la Federación de Entidades Culturales, Sociales y Deportivas Aficionadas, se realizará pasado mañana a las 8.30 en el campo del Sporting Social Club, Heredia 1225, otra reunión del torneo precampeonato argentino de atletismo libre, con la realización de pruebas de 100, 200, 400, 1500 y 50 metros, esta última para damas de la categoría B.

La última reunión se realizará el 7 del mes próximo.

En la Asociación Deportiva habrá concursos de equitación

Mañana y el domingo se efectuarán reuniones interclubs de equitación en la Asociación Deportiva del Comercio y la Industria, avenida Presidente Figueroa Alcorta 4551, de acuerdo con el siguiente programa:

Mañana a las 14.30, pruebas de saltos variados, y pasado mañana, a las 9, pruebas de adiestramiento, y a las 13.30, concursos de saltos variados.

En la Escuela de Caballería

La cuarta reunión hípica organizada por la Escuela de Caballería, que debía efectuarse mañana, ha sido postergada hasta nuevo aviso, como consecuencia de las últimas lluvias, que dejaron la pista en malas condiciones.

Hipódromo de La Plata

Los probables competidores y jockeys para la reunión de mañana en La Plata son éstos:

1a. carrera — 2000 metros — A las 13.45

1	Robusto	57	9	Laborioso	57
2	Cuadriguero	57	10	Chino	57
3	Maduro	57	11	Sans Souci	57
4	Petrópolis	57	12	Genial	57
5	Cupón	57	13	Naviero	57
6	Mentado	57	14	Mimoso	57
7	Crédito	57	15	Soplete	57
8	Tenedor	57			

2a. carrera — 1500 metros — A las 14.20

1	Mártir	56	11	Greciano	56
2	Mocito	56	12	Don Gerónimo	56
3	Yhú	56	13	Cantapibe	56
4	Tendón	56	14	Cosme	56
5	Ombú	56	15	Chantilly	56
6	Quichua	56	16	Garguero	56
7	Galiciano	56	17	Dantesco	56
8	Sildo	56	18	Bon Frére	56
9	Ogueitaiau	56	19	Campeche	56
10	Illapú	56			

3a. carrera — 1400 metros — A las 15.—

1	Calmada	56	9	La Chingolita	54
2	Sálaga	55	10	Lineta	53
3	Valmikí	55	11	Legión	52
4	Menta	54	12	Yui	52
5	Ñandary	54	13	Marcha	50
6	Travesura	54	14	La Milberg	50
7	Laña	54	15	Malucha	50
8	Xandra	54			

4a. carrera — 2100 metros — A las 15.40

1	Boboche	59	5	Eslabón	51
2	Cornejo	48	6	Linajudo	51
3	Baleador	55	7	Respetado	51
4	Britos	52	8	Stromboli	48

5a. carrera — 2000 metros — A las 16.20

1	Grillesca	56	3	La Gaucha	56
2	Francesca	56	4	Michunga	56

6a. carrera — 1400 metros — A las 17.—

1	Casabalito	56	6	Dantés	56
2	Mayoral	56	7	B. Shadow	56
3	Sobre Cerrado	56	8	Avellanado	56
4	Montemar	56	9	Grillita	54
5	Solero	56	10	Araniza	54

7a. carrera — 1300 metros — A las 17.40

1	Don Pirucho	57	10	Cúbico	53
2	Lumen	57	11	Bombazo	53
3	Said	56	12	Caballito	50
4	Minuto	56	13	Trance	50
5	Curare	56	14	Punto Alto	50
6	Boomerang	56	15	Rauch	49
7	Enepaz	55	16	Estilito	49
8	El Bárbaro	53	17	Collar de Oro	49
9	Yarí	53	18	Battle	48

8a. carrera — 1600 metros — A las 18.20

1	Fulminea	56	7	Castellana	49
2	Metafórica	56	8	Pelea	49
3	Dilauna	55	9	Stella	49
4	Clueca	52	10	Zingarella	49
5	Rubia	52	11	Ramblita	47
6	Calaita	49	12	Tórtola	47

RESOTIL
FUCUS
JARABE EXPECTORANTE
PARA NIÑOS

POR LOS CAMINOS DEL MUNDO

Son más ricos

Son los lapones montañeses los únicos nómades que quedan en la Europa septentrional, y en muchos aspectos son superiores a los lapones sedentarios: tienen mayor confianza en sí mismos, y, aunque parezca extraño, son más ricos. A semejanza de los renos, con quienes se han identificado completamente, han experimentado siempre la irresistible necesidad de desplazarse de una parte a otra. Dicho animal es su único medio de vida. La fortuna de un lapón se calcula por el número de renos que posee. Los hay que tienen millares, y los que poseen menos cuentan con algunos centenares. Trescientos renos dejan una descendencia anual de sesenta animales. Una familia de lapones necesita alrededor de cuarenta renos para sus necesidades domésticas y con el producto de la venta del resto compra harina, tabaco, azúcar, café y otros artículos. También paga los impuestos, ya que no están substraídos a esta obligación de las comunidades civilizadas.

Pato con pata de palo.

En North Hollywood, California, vive un pato en circunstancias singulares. Cuando a los ocho meses de edad,

Stumpy, como se llama, sufrió un accidente que le dejó encogida y paralizada la pata izquierda, su amo le colocó una pata en forma de cuña. Así provisto el pato puede ir y venir como si nada hubiera ocurrido.

Corazones injertados

El profesor ruso Sinitsin, perteneciente al Instituto Médico Gorkey, que transplantaba corazones de rana, ha conseguido ahora injertar un segundo corazón en gatos y perros. Su procedimiento consiste en injertar dicho órgano en el pescuezo del animal, uniendo los ventrículos al sistema circulatorio. Informa dicho facultativo que los animales se encuentran bien y que sus corazones naturales funcionan perfectamente. El ritmo del corazón injertado es, por lo general, más claramente definido que el del corazón natural.

Acabó en la horca

Alrededor de quince años atrás vivía en Londres, en compañía de su honesta esposa, un individuo llamado Smith. De tiempo en tiempo Smith se ausentaba de su casa cuando había conseguido seducir a alguna mujer. No le importaba que fuera rubia o morena, joven o vieja, fea o hermosa, con tal que tuviese joyas y dinero. Asesinaba siempre a sus víctimas en la misma forma, dentro de un baño tibio, después de convencerlas de la conveniencia de tales baños. Una de esas mujeres se negó a complacerlo en este sentido y Smith la llevó a un médico a quien previamente le pidió que le diese el mismo consejo, puesto que no podía hacerle ningún mal. Vivía algún tiempo con ellas y después de ahogarlas dentro de la bañera salía subrepticiamente de la casa para volver al poco rato risueño, satisfecho y hablando con todas las personas que encontraba a su paso, a fin de establecer la coartada. En cuanto entraba en la casa salía de nuevo gritando y pidiendo socorro. No obstante, Scotland Yard, siempre alerta, registra todos los hechos anormales que se producen en la ciudad y reune los que se asemejan. Cuando tuvo dos o tres casos muy parecidos, hizo fotografiar al hombre culpable del último caso y mandó copias a los lugares donde habían ocurrido los anteriores. Con diferencias de bigote y sin bigote, con anteojos o sin ellos, el rostro del hombre era el mismo y cayó, finalmente, con la cuerda en el pescuezo en el pozo de la horca. Las víctimas nunca presentaban señales de violencia, ni siquiera la fuerte presión de las manos asesinas, porque Smith se limitaba a tomarles los pies y levantarlos bruscamente.

CULTO CATÓLICO

Fiesta de San Miguel Arcángel

En la iglesia de San Miguel Arcángel mañana se celebrará la festividad del titular, de acuerdo con la siguiente distribución: a las 8.30, misa de comunión a cargo del canónigo Ramón Torres; a las 10, misa de pontifical por el obispo de Temnos, monseñor Miguel de Andrea, y a las 19, rosario, novena y panegírico por el R. P. Agustín Luchia Puig.

El domingo a las 18, después del rosario, se rezarán las preces en honor de San Gabriel y se impartirá la bendición eucarística.

Fiesta de San Francisco de Asís

En preparación a la fiesta de San Francisco de Asís se reza el novenario en la basílica de su nombre. En esos cultos predominará la idea de actualizar la personalidad del patriarca de los pobres, fundador de la Orden Seráfica u Orden del Amor.

Con ese propósito el domingo, lunes y martes próximos, a las 18.30, el presbítero Jesús Montánchez ocupará la cátedra sagrada para desarrollar en tres conferencias los siguientes temas: "San Francisco de Asís, gran pacificador por su absoluto desasimiento de los intereses terrenales", "Por la universalidad de su amor a las criaturas" y "Por su apostolado morigerador, que ahuyenta la molicie y la soberbia".

El 4 de octubre, a la misma hora, dicho orador hablará sobre "La necesidad del espíritu franciscano en la sociedad moderna".

En honor de San Judas Tadeo

Hoy, día dedicado a honrar a San Judas Tadeo, se efectuarán en la parroquia de San Isidro Labrador, avenida San Isidro y Arias, los siguientes cultos en su honor: misas a las 8 y a las 9, y rezo de la súplica a San Judas Tadeo. A las 18, rosario, bendición con el Santísimo Sacramento, rezo del último día de la novena mensual y veneración de la reliquia del apóstol.

La iglesia permanecerá abierta durante todo el día.

Parroquia de Nuestra Señora del Rosario

Hoy comenzarán los cultos correspondientes a las fiestas patronales, a celebrarse el 7 del mes próximo.

Habrá misa de comunión a las 8.30, y a las 19, rosario, novena, plática y bendición con el Santísimo Sacramento.

Obra Cardenal Ferrari

Hoy a las 18.45, el Pbro. Manuel Moledo dictará en el local de la calle Maipú 820 la cuarta lección de su curso cristológico.

Tratará el tema "El Evangelio y la Reforma".

Cuarenta horas

Hoy, en la parroquia de San Felipe Neri, Andalgalá 2284.

Casa LAZARO COSTA
Servicios de calidad
Callao y Santa Fe · Rioja 280

SEPELIOS

✝ **ADOLFO DOMINGO CARBONE,** Q. e. p. d., falleció en Lomas de Zamora el 27 de septiembre de 1945, confortado con los auxilios de la santa religión y la bendición papal.—Su esposa, Ada A. A. Gionferri de Carbone; sus hijos Carlos Adolfo, Olga Ada y Nélida Dora; sus hermanos María del Carmen C. Vda. de Traversa, Emilia C. Vda. de Tinello y Carmen E. C. Vda. de Rosendi; su madre política, Josefina Albanesi de Gionferri; sus hermanos políticos Alberto, Amalia y Elisa Gionferri, Carmen Repetto de Gionferri, Juan Angel Bosch y María Etchevers Vda. de Carbone; sus sobrinos, primos y demás deudos invitan a sus relaciones a acompañar sus restos al cementerio local hoy viernes 28 a las 10.15, previa misa de cuerpo presente que se efectuará en la iglesia de Nuestra Señora de la Paz a las 10.30.—Casa mortuoria: Sarmiento 377, Lomas.—Servicio Casa Lassalle, Lomas y Adrogué. 49529-S

✝ **ADOLFO D. CARBONE,** Q. E. P. d., falleció el 27 de septiembre de 1945.—La firma Lahusen y Cía. Ltda. participa el fallecimiento de su antiguo y digno colaborador, cuyo sepelio se efectuará hoy a las 10.15 horas en el cementerio local.—Casa de duelo: Sarmiento 377, Lomas de Zamora. 49549-S

✝ **ADOLFO D. CARBONE,** Q. E. P. d., falleció el 27 de septiembre de 1945.—El personal de la firma Lahusen y Cía. Ltda. invita a acompañar los restos de su digno compañero de tareas al cementerio local hoy a las 10.15 horas.—Casa de duelo: Sarmiento 377, Lomas de Zamora. 49550-S

✝ **CARLOS MAGRINI,** Q. E. P. D., falleció el 27 de septiembre de 1945, confortado con los auxilios de la santa religión y la bendición papal.—Su esposa, Martha Treitz de Magrini; su hija Georgina Luisa Magrini de Caviezel; su hijo político Ernesto Caviezel; sus nietitos Carlos Jorge y Ernesto Enrique Caviezel; sobrinos y demás deudos ausentes invitan a sus relaciones a acompañar sus restos al cementerio del Oeste hoy viernes 28 a las 10.—Casa mortuoria, Céspedes 2439.—Casa Lázaro Costa. S

✝ **CARLOS MAGRINI,** Q. E. P. D., falleció el 27 de septiembre de 1945.—La firma Uberti, Brezza y Cía. invita a sus relaciones a acompañar los restos de su socio al cementerio del Oeste hoy viernes 28 a las 10.—Casa mortuoria, Céspedes 2439. — Casa Lázaro Costa. S

✝ **CARLOS MAGRINI,** Q. E. P. D., falleció el 27 de septiembre de 1945. —El personal de la firma Uberti, Brezza y Cía. invita a sus relaciones a acompañar sus restos al cementerio del Oeste hoy viernes 28 a las 10.—Casa mortuoria, Céspedes 2439.—Casa Lázaro Costa. S

✝ **DOCTOR JUAN BAUTISTA CASTRO,** q. e. p. d., falleció el 27 de septiembre de 1945, confortado con los auxilios de la santa religión y la bendición papal. — Su esposa, Mercedes Cordero de Castro; sus hijos María Victoria Castro de Berdaguer y Eudoro Alberto; su hijo político Juan Berdaguer; su futura hija política, Alicia Zabalía Argañarás; su señora madre política, Salomé Alfaro de Cordero; sus nietas Mercedes Josefina, María Teresita y María Victoria Berdaguer Castro; sus hermanos Rogelio y Victoria Castro de Lobos; sus hermanos políticos Carlota Cordero de Gallo, Octavio Cordero, Luis Cordero, Salomé Cordero de Molina, Guillermo Cordero, Félix, Enrique, María Rosa Cordero de Olivera, Andrea Fernández de Castro y Nieves G. de Castro; sobrinos, primos y demás deudos participan su fallecimiento e invitan a acompañar sus restos, que serán trasladados a la provincia de Santiago del Estero con el tren que sale hoy viernes 28 a las 17 horas de la estación del F. C. del Estado.—El cortejo fúnebre saldrá de la casa mortuoria, Santa Fe 1589, a las 16 horas.—Casa Iribarne, Callao 416 y Paraguay 3647|57. S

✝ **NICOLASA ARRIANDIAGA Vda. DE SAN MARTIN,** q. e. p. d., falleció el 27 de septiembre de 1945, confortada con los auxilios de la santa religión. — Sus hijos Marcelino Juan, Juana S. M. de Franco, Marta y Dominga S. M. Vda. de Alcibar; su hijo político José Franco; su hermana Juana A. Vda. de Lingeri, nietos, bisnietos, sobrinos y demás deudos invitan a sus relaciones a acompañar los restos de la extinta al cementerio del Oeste hoy 28 a las 10.30.—Casa mortuoria, Rivadavia 2279.—Servicio, Casa Napolitano Hnos., Agüero 764-72. S

✝ **BARTOLO L. GALLO,** Q. E. P. D., falleció el 27 de septiembre de 1945, confortado con los auxilios de la santa religión y la bendición papal.—Su esposa, Magdalena G. de Gallo; sus hijos Bartolo, Bárbara, Dr. Domingo L., Antonio, Catalina y Magdalena; sus hijos políticos Francisco Bardessano, Juan Gallo, Jacinto Pomilio, Mariana T. de Gallo, Enriqueta L. de Gallo y Lucía D. de Gallo; sus hermanos Antonio, Catalina G. de Gallo, Vicente, Bárbara G. de Degiovani y María G. Vda. de Alesso; sus hermanos políticos, nietos, sobrinos, primos y demás deudos invitan a acompañar sus restos al cementerio de Pilar (Pcia. de Bs. Aires) hoy a las 14.—Casa mortuoria, Avenida Angel Gallardo 967. Empresa M. J. Bisso, Sarmiento 4076 y Díaz Vélez 5065. S

✝ **BARTOLO L. GALLO,** Q. E. P. D., falleció el 27 de septiembre de 1945, confortado con los auxilios de la santa religión y la bendición papal.—Su amigo Roque Guerrini invita a sus relaciones a acompañar sus restos al cementerio de Pilar (Pcia. de B. Aires) hoy a las 14 horas.—Casa mortuoria, Av. Angel Gallardo 967.—Empresa M. J. Bisso, Sarmiento 4076 y Díaz Vélez 5065. S

✝ **BARTOLO L. GALLO,** Q. E. P. D., falleció el 27 de septiembre de 1945, confortado con los auxilios de la santa religión y la bendición papal.—La Sociedad de Fomento de Matheu, F. C. C. A., invita a sus asociados y vecinos a acompañar los restos de su digno presidente al cementerio de Pilar hoy a las 14 horas.—Casa mortuoria, Avenida Angel Gallardo 967.—Empresa M. J. Bisso, Sarmiento 4076 y Díaz Vélez 5065. S

✝ **ROSA ROULIER DE MAGDALENA** (Lela), q. e. p. d., falleció el 27 de septiembre de 1945, confortada con los auxilios de la santa religión y la bendición papal.—Sus hijos María Rosa M. de Giovannini y Julio; sus hijos políticos Menenio A. Giovannini y Elena Ibarreta; sus nietos Subteniente Alberto P. Giovannini, Jorge Giovannini y María Antonieta B. de Giovannini; su hermana política Juana M. de Roulier, sobrinos y demás deudos invitan a sus relaciones a acompañar sus restos al cementerio del Oeste hoy viernes 28 a las 9.30.—Casa mortuoria: Coronel Díaz 2599.—Servicio Cochería Tacuarí, Tacuarí 470. 12001-S

✝ **MARIA ASUNCION FERNANDEZ DE GONZALEZ,** q. e. p. d., falleció en General Las Heras el 27 de septiembre de 1945.—Su esposo, Albino González; sus hijos Severo, Concepción, José, Cesáreo, Andrés, Eliseo y Horacio González; sus hijas políticas Nélida Carini, María Esther Suertegaray y Rita Picón; nietos, tíos, sobrinos, primos y demás deudos invitan a sus relaciones a acompañar sus restos al cementerio local hoy 28 a las 16 horas.—Casa de duelo: Las Heras (F. C. S.).—Servicio Casa Bruzzoni. 11990-S

✝ **CARMEN MARIA GARCIA DE IRAZU,** q. e. p. d., falleció el 26 de septiembre de 1945, confortada con los auxilios de la santa religión.—Su esposo, Dr. Juan Irazu; sus hijos Juan Carlos y Jorge Raúl; su señora madre, Elvira P. de García; sus hermanos Enrique J., Alfredo, Juan Carlos, Tomás, Alberto, Juana G. de Cassanello, Felisa G. de Oubiña y Julia G. de Dapuetto; sus hermanos políticos, primos, sobrinos y demás deudos invitan a sus relaciones a acompañar sus restos al cementerio del Oeste hoy viernes a las 10 hs.—Casa mortuoria, Carlos Calvo 618. — Servicio González y Deza, Rioja 2021 y Pehuajó, F. C. O. S-49462

✝ **ANGELA FOSSATI Vda. DE RIOS,** q. e. p. d., falleció el 27 de septiembre de 1945, confortada con los auxilios de la santa religión y la bendición papal. — Sus hijos Angela R. Vda. de Gasparini, Julia R. de Bossio, Juan T., Florentino G. y Humberto S.; sus hijos políticos Angel Bossio, Angélica P. de Ríos, Elvira S. de Ríos y Adelaida M. de Ríos; su nieto Alfredo F. Volpi y demás nietos; sus hermanas Clementina F. de Irurtia y Virginia, hermanos políticos, sobrinos, primos y demás deudos invitan a acompañar sus restos al cementerio de Flores hoy a las 16.—Casa mortuoria, Quito 3855.—Servicio, Casa Altomare, Independencia 3347. S

✝ **INOCENTE LUIS GIUDICE,** Q. E. P. d., falleció el 27 de septiembre de 1945.—La Mutualidad Arquitectura participa el fallecimiento de este asociado fundador e invita a acompañar sus restos al cementerio del Oeste hoy a las 15 horas.—Casa mortuoria, Madariaga 3722 (Lanús).—La Comisión. S

✝ **BENITO A. BEGUIRISTAIN,** Q. e. p. d., falleció el 27 de septiembre de 1945, confortado con los auxilios de la santa religión y la bendición papal.—Su esposa, María Elena B. de Beguiristain; su hija Martha Elena; su hermano político Dr. Oscar Copello; su tía Juana B. de Lineras; su sobrina María Celia Copello de Wernicke; tíos, sobrinos, primos y demás deudos invitan a sus relaciones a acompañar sus restos al cementerio del Norte hoy viernes 28 a las 10.15.—En la basílica de Ntra. Sra. del Pilar se oficiará misa de cuerpo presente a las 10.45. — Casa mortuoria, Santa Fe 1592.—Casa Lázaro Costa. S

✝ **BENITO A. BEGUIRISTAIN,** Q. e. p. d., falleció el 27 de septiembre de 1945.—Aníbal Rodríguez Caro y Cía. S. R. L. invitan a sus relaciones a acompañar los restos de su socio al cementerio del Norte hoy viernes 28 a las 10.15.—En la basílica de Ntra. Sra. del Pilar se oficiará misa de cuerpo presente a las 10.45.—Casa mortuoria, Santa Fe 1592.—Casa Lázaro Costa. S

✝ **BENITO A. BEGUIRISTAIN,** Q. e. p. d., falleció el 27 de septiembre de 1945.—El personal de Aníbal Rodríguez Caro y Cía. S. R. L. invita a sus relaciones a acompañar sus restos al cementerio del Norte hoy viernes 28 a las 10.15.—En la basílica de Ntra. Sra. del Pilar se oficiará misa de cuerpo presente a las 10.45. — Casa mortuoria, Santa Fe 1592.—Casa Lázaro Costa. S

✝ **AMELIA LIAUDAT DE PERINCIOLI,** q. e. p. d., falleció en Baradero el 27 de septiembre de 1945, a la edad de 80 años, confortada con los auxilios de la santa religión.—Sus hijos María, Pedro, Carmen, Raúl, Emilio, Adela y Carlos; sus hijos políticos Manuel Moreno, María del Pilar Alvarado, Leandro Crespo, Otilia Genoud, Marcelo Barabino y Catalina Jakás; sus hermanos Casimiro Liaudat, Juan Liaudat y Josefina L. de Chiarella; sus nietos, hermanos políticos, sobrinos y demás deudos invitan a sus relaciones a acompañar sus restos al cementerio de Baradero hoy viernes 28 las 10 horas, previa misa de cuerpo presente.—Casa mortuoria, Anchorena 1172 (Baradero). — Servicio, "Empresa Drago". S

✝ **ALFONSO RAVELLI,** Q. E. P. D., falleció en Santos Lugares el 27 de septiembre de 1945. — Su esposa, Antonia Peliza de Ravelli; sus hijas María T. R. de Verdaguer y Elda M. R. de Oliveri; sus hijos políticos Sara García de Ravelli, Ramón Verdaguer y Enrique Oliveri; sus nietos; sus hermanos (ausentes); sus hermanos políticos, sobrinos, primos y demás deudos invitan a acompañar sus restos al cementerio de San Martín hoy 28 a las 16.30.—Casa mortuoria, Talleres 1489 (Santos Lugares).—Servicio, Casa Pedro Menini, San Martín 42 (San Martín), y suc. S

✝ **DIRCE BONETTI DE CANZIO,** Q. e. p. d., falleció el 27 de septiembre de 1945, confortada con los auxilios de la santa religión y la bendición papal.—Su esposo, Brown Canzio; sus hijos Menotti Anzani y José G. Canzio; su hija política Licia Dalle Nogare de Canzio; sus nietos Brown José, Eva Alicia y Nora Iris Canzio; sus hermanos políticos Dante Ghisolfi e Isabel Sala de Bonetti; sus primos políticos Evelina Orsolini de Detry, Félix Orsolini y María Elena Orsolini de Rocha, sobrinos y demás deudos invitan a acompañar sus restos al cementerio de Vicente López hoy viernes 28 a las 16 horas.—El duelo se despedirá por tarjeta. — Casa mortuoria, Gallo 757.—Servicio, Casa Riva. S

PARTICIPACIONES

✝ **JOSE BOCCINI,** Q. E. P. D. — La esposa e hijo participan su fallecimiento, ocurrido el día 24 del corriente. 49128-P v29

✝ **ALBERTO GARCIA,** Q. E. P. D., falleció el 26 de septiembre de 1945, confortado con los auxilios de la santa religión. — Su esposa, Jesusa Garmendia; sus hijos Carmen G. de Gassert, María Sabina y Alberto; sus hijos políticos Guillermo Gassert y Lola Pérez; su nieto Alberto Esteban y demás deudos participan a sus relaciones que sus restos fueron inhumados en el cementerio de San Justo ayer 27. — Casa de duelo, Parera 83 (Ramos Mejía, F. C. O.).—Casa Ignacio Duarte e Hijo. P

✝ **JULIO E. ROMERO,** Q. E. P. D., falleció el 26 de septiembre de 1945, confortado con los auxilios de la santa religión y la bendición papal.—Sus hermanos María Rita Romero de Oliver y Alfonso M. Romero; su tía Mercedes Demaría de Uriburu; tíos, sobrinos, primos y demás deudos participan su fallecimiento y que sus restos fueron inhumados ayer en el cementerio del Norte, previa misa de cuerpo presente oficiada en la basílica de Nuestra Señora del Pilar.—Casa de duelo, Guido 1521.—Servicio Casa Mirás, Callao y Córdoba. P

✝ **MARIA CORINA ROYO DE GUZMAN,** q. e. p. d., falleció el 26 de septiembre de 1945, confortada con los auxilios de la santa religión y la bendición papal.—Sus hijos Miguel Arturo, María Corina y María Laura Guzmán; su hermana Teresa Royo de Padilla; su sobrino Miguel Tobías Padilla, sus hermanos políticos, sobrinos, nietos y demás deudos participan su fallecimiento y que sus restos fueron inhumados ayer en el cementerio del Norte.—Casa de duelo: Agüero 2020.—Servicio Casa Vicente González e Hijo, Laprida 1133.

✝ **RAFAELA MATTERA Vda. DE MIRABELLI,** q. e. p. d., falleció el 24 de septiembre de 1945.—Sus hijos Margarita, Rosa y Luis; hijos políticos José Portas Martínez, José Pugnali y Gloria Iribarren; nietos y bisnietos participan su fallecimiento y que sus restos fueron inhumados en el cementerio del Oeste el día 25 del corriente.

✝ **ADELA LABORDE DE SAMACOITS,** q. e. p. d., falleció en Trenque Lauquen el 25 de septiembre de 1945, confortada con los auxilios de la santa religión y la bendición papal. —Su esposo, Armando C. Samacoits; su señora madre, Catalina Ch. de Laborde; su señora madre política, Luisa I. de Samacoits; sus hermanos Dr. Pascual H., Pedro E. y Emma L. de Lascano, Francisco Vignau y María V. de Mariñelarena; sus hermanos políticos, sobrinos, primos y demás deudos participan su fallecimiento y que sus restos fueron inhumados en el cementerio local.—Servicio, Casa Ferreira.

✝ **MATILDE NOCETI DE NOCETI,** q. e. p. d., falleció el 26 de septiembre de 1945, confortada con los auxilios de la santa religión y la bendición papal.—Sus hijos María Matilde Noceti de Crosta y Alberto Pedro Noceti; sus hijos políticos Carlos Crosta, María Ernestina Quiroga de Noceti y Carmen Lascano de Noceti; sus hermanos Atilio y Florencio Noceti; sus nietas; sus hermanas políticas Fanny Seeber de Noceti, María Luisa Fuentes de Noceti y Lisarda M. de Noceti y demás hermanas políticas, sobrinos y demás deudos participan su fallecimiento y que sus restos fueron inhumados ayer jueves 27 en el cementerio del Norte. — Casa de duelo, Suipacha 1180. — Servicio Casa Mirás, Callao y Córdoba. P

✝ **ANGELA ROBILLARD,** Q. E. P. D., falleció el 25 de septiembre de 1945, confortada con los auxilios de la santa religión y la bendición papal.—Sus hermanos José T., Agustina R. de Angulo, Augusto C., Ana R. de Cosulich, Ernesto T. y Delia T.; sus hermanos políticos María Somdecoste de Robillard, Francisco Angulo, María Francisca Jáuregui de Robillard y Ana Elvira Jáuregui de Robillard; sus sobrinos, sobrinos políticos, primos y demás deudos participan su fallecimiento y que sus restos fueron inhumados en el cementerio local. — Casa de duelo, Corrientes 2704, Mar del Plata. P

AGRADECIMIENTOS

✝ **DERMIRIA BRAVO DE FLORES,** q. e. p. d., se durmió en la paz del Señor, confortada con los auxilios de nuestra santa religión y la bendición papal.—Sus hijos Zulema Flores Bravo de Laplacette, María Lucila Flores Bravo de Bourdieu, Raúl Laplacette y Fernando María Bourdieu; sus hermanos Olimpia y Diógenes Bravo; sus nietos Fernando Julián, Carlos María, Román María, Mariano Ignacio, Roque María, María Lucila, María Mercedes, María Carmen, Francisco José y María Magdalena Bourdieu, Raúl María, María Carmen, María Teresa, Rafael María y Jorge Rubén Laplacette; sus nietas políticas; sus bisnietos, sobrinos, primos y demás deudos agradecen a los representantes del Clero, instituciones religiosas, piadosas y particulares, amigos y relaciones sus oraciones y condolencias. 12068 A

✝ **INDALECIA SAGASTUME FONROUGE DE GAMBA,** q. e. p. d., falleció en San Martín el 23 de agosto de 1945, confortada con los auxilios de la santa religión.—La familia agradece íntimamente a sus relaciones e instituciones las expresiones de condolencia recibidas, ofrendas florales y asistencia al sepelio. A

✝ **MARINA FONROUGE DE SAGASTUME,** q. e. p. d., falleció en San Martín el 24 de agosto de 1945, confortada con los auxilios de la santa religión y la bendición papal.—La familia agradece íntimamente a sus relaciones e instituciones las expresiones de condolencia recibidas, ofrendas florales y asistencia al sepelio. A

✝ **CARLOS ALBERTO DA COSTA GUIMARAES,** q. e. p. d., falleció el 28 de agosto de 1945.—Sus tíos Teófilo Isnardi y María Leonor G. de Isnardi; su padrino, Augusto G. Grillo, y demás deudos agradecen íntimamente a sus amigos, relaciones, compañeros de armas y al Club Depotivo Sucu las adhesiones al duelo, la concurrencia al sepelio, las ofrendas florales y las sentidas condolencias recibidas. A

MISAS Y FUNERALES

✝ **PEDRO ITHURBURU,** Q. E. P. d., falleció el 30 de septiembre de 1944.—Su esposa, María E. de Ithurburu; sus hijos, hijos políticos, nietitos, sus hermanos, hermanos políticos, sobrinos, primos y demás deudos invitan a sus relaciones al funeral que por el eterno descanso de su alma se oficiará el lunes 1o. de octubre a las 10 horas en la iglesia San Cipriano de General Las Heras. Unica invitación. MF-11943v30

✝ **RICARDO DAGNA,** Q. E. P. D., falleció el 28 de agosto de 1945, confortado con los auxilios de la santa religión y la bendición papal.—La familia invita a sus relaciones al funeral que en sufragio de su alma se oficiará en la iglesia de Ntra. Sra. de la Asunción, de Avellaneda, hoy viernes 28 de septiembre a las 11 horas. MF

✝ **FLORENCIO CAMET,** Q. E. P. D., se durmió en la paz del Señor el 8 de agosto de 1944, confortado con los auxilios de la santa religión y la bendición papal. — Su esposa, María Laura Rivera de Camet; sus hijos Pedro Félix, Florencio Francisco, María Laura Camet de Sosa Davel y Alberto Eugenio; sus hijos políticos María Alicia Siqueira Castex de Camet y Julio César Sosa Davel; sus nietos Pedro Félix, Jorge Eugenio, Enrique Alberto y Hernán Juan Camet Siqueira Castex; sus hermanas Rufina, Isabel Camet de Podestá y Justina Camet de Williams; hermanos políticos, sobrinos y demás deudos invitan a sus relaciones al funeral que por el eterno descanso de su alma se oficiará hoy 28 de septiembre a las 11.30 hs. en la iglesia de San Agustín (Las Heras y Agüero). MF

✝ **RAFAEL PIVIDAL,** Q. E. P. D., falleció el 29 de julio de 1945.—Su familia invita a la misa que por el eterno descanso de su alma se rezará en la iglesia de San Francisco mañana sábado 29 a las 11 horas. MF

✝ **TENIENTE CARLOS S. TEISAIRE,** q. e. p. d., falleció el 30 de septiembre de 1944, confortado con los auxilios de la santa religión y la bendición papal.—Su esposa, Lydia Fraser de Teisaire; sus hijitos Ana María y Jorge Emilio; sus padres, Carlos Teisaire y Margarita A. de Teisaire; sus hermanos Margarita E. y Horacio R.; padres políticos, tíos, hermanos políticos, sobrinos, primos y demás deudos invitan a sus relaciones a la misa que por el eterno descanso de su alma se oficiará mañana sábado 29 de septiembre a las 9.30 horas en la iglesia de San Nicolás de Bari. 49542-MF

✝ **CAROLINA C. VERCESI DE MARIANI,** q. e. p. d., falleció el 19 de julio de 1945; **GERONIMO MARIANI,** q. e. p. d., falleció el 2 de septiembre de 1923.—Sus hijos Juan, Augusto, Teresa, Amalia M. de Vaccaro, Carlos y Atilio; sus hijos políticos María Donadel de Mariani, María M. Portela de Mariani, Humberto Vaccaro, Aurora Carpinetti de Mariani y Esther Merli de Mariani; sus nietos, sobrinos y demás deudos invitan al funeral que por el descanso de sus almas se efectuará en la parroquia Natividad de María Santísima (San Antonio 555) hoy viernes 28 de septiembre a las 10 horas. —Favor que agradecerán íntimamente. MF

✝ **CAROLINA C. VERCESI DE MARIANI,** q. e. p. d., falleció el 19 de julio de 1945; **GERONIMO MARIANI,** q. e. p. d., falleció el 2 de septiembre de 1923.—La razón social Mariani Hermanos invita a sus relaciones al funeral que por el descanso de sus almas se efectuará en la parroquia Natividad de María Santísima (San Antonio 555) hoy viernes 28 de septiembre a las 10 horas.—Favor que agradecerán íntimamente. MF

✝ **LOS CONTADORES PUBLICOS** egresados de la Facultad de Ciencias Económicas de Buenos Aires en el año 1920, invitan a sus ex profesores, condiscípulos, colegas y familiares al funeral que en memoria de los compañeros fallecidos señores: Silenio C. Bravo, Jorge L. Drault, Benjamín Harriague, Pedro Molinari, Juan Martínez Cibrián, Juan T. Saracho, Emilio Scheid, Néstor B. Zelaya tendrá lugar en la iglesia San Miguel hoy viernes 28 de septiembre a las 10 horas. MF-49341

✝ **CONDESA ELENA GRAMAJO ATUCHA DE PAVONCELLI,** q. e. p. d., falleció el 21 de septiembre de 1945, confortada con los auxilios de la santa religión y la bendición papal.—Su esposo, Federico Pavoncelli; su hermana; sus hermanos políticos; sus tíos, sobrinos, primos y demás deudos invitan a sus relaciones a las misas que en sufragio de su alma se oficiarán hoy viernes 28 de septiembre a las 11.30 en la basílica de N. S. del Pilar. MF

✝ **LUIS MINERVINI,** Q. E. P. D., falleció el 28 de septiembre de 1944, confortado con los auxilios de la santa religión y la bendición papal. —Su esposa, María Antonia De Franco de Minervini; sus hijos Blas, Juan e Ing. José; sus hijas políticas Ana S. de Minervini y Esmeralda B. de Minervini; sus nietos y demás deudos invitan a sus relaciones y personas piadosas de la parroquia a las misas que por el eterno descanso de su alma se oficiarán en la iglesia de Nuestra Señora de la Candelaria (Bahía Blanca 363) hoy 28 a las 10.—Favor que agradecerán. MF

HOMENAJES

✝ Dr. **ENRIQUE LONCAN,** Q. E. P. d., falleció el 30 de septiembre de 1940.—La Comisión de Homenaje a su memoria invita a sus adherentes, amigos y ex discípulos a concurrir a la inauguración de una placa recordatoria en el sepulcro que guarda sus restos, ceremonia que tendrá lugar en el cementerio del Norte el domingo 30 del corriente a las 11 horas. 49295-H v30

RECORDATORIAS

✝ **MARIA DEL CARMEN HAMBERGER DE GIACHETTI,** q. e. p. d., falleció el 28 de septiembre de 1933.—Su esposo, hijos e hijos políticos ruegan y agradecen una oración a su querida memoria. 11991-R

✝ **ING. JULIO S. GORBEA,** Q. E. P. d., falleció el 28 de septiembre de 1941.—Su familia pide y agradece una oración a su querida memoria. R

El Niño Flaco, Débil y Nervioso
ES EL HOMBRE ENFERMIZO DE MAÑANA
Ud. es el responsable del porvenir de su niño, vigile atentamente su crecimiento y fortifíquelo convenientemente. Las vitaminas A y D del Aceite de Hígado de Bacalao que contienen las Pastillas McCOY son indispensables para el desarrollo normal de los huesos, dientes y músculos.
Dele las Vitaminas A y D del Aceite Hígado de Bacalao en Pastillas McCOY azucaradas que gustan como confites.

GRAFODRAMAS — *Por Luis J. Medrano*

CUCHARA

LE DEVOLVEREMOS INTEGRO SU DINERO
Haga hoy su cocktail favorito con Dry Gin Bols. Pruébelo, y si Ud. no lo encuentra tan bueno como el mejor que usted haya probado, devuélvanos la botella y reintegraremos el importe que por ella pagó.
MOSS & CIA. LTDA.
ALSINA 1238 · BUENOS AIRES
GIN BOLS (London Dry)
Con el vermouth ¡riquísimo!

COMPRO CASA VIEJA
BIEN UBICADA — 31 - 5605

COBRANZAS CASATI
Organización recaudadora cuotas mensuales Sociedades, Clubs, Revistas, Clínicas, etc. P. GOYENA 776, U. T. 60 - 1515

COMPRO COCHE
EN BUEN ESTADO, PREF. STUDEBAKER CHAMP.
U. T. 63 - 1857

DUVET y PLUMAS
Venta, lavado, descanutado, desinfección, garantizamos no cría polilla. Casa Jaimovich - Charcas 1365, 41-2152

REMO PARA EJERCICIO
en perfecto estado. Oportunidad. Vendo VICTORIA 1326 9 a 12 y 14 a 18

FILMO
proyector modelo 130, 16 milímetros. Sin uso
CORRIENTES 465 De 12 a 1

TAQUI DACTILOGRAFA
con conocimientos de inglés, necesítase. Presentarse:
SAN MARTIN 235, 3o., oficina 318

PARA PENSION
1|2 cuadra del Subt. Santa Fe 3970. Casa alq. rec. refec., 13 hab., 3 baños, depend., jardín; Tr.: R. Mendizábal (h.), DIAG. NORTE 637, Tel. 34 - 7972

NECESITO INGENIERO
para mantenimiento de planta industrial. Preferible con conocimientos de industria lechera. Present. con todos los antecedentes. RONDEAU 1735, de 15 a 17.30 hs.

ZAPATOS USADOS
SUELA GOMA CREP
AL PRECIO DEL ORO COMPRO
SALTA 821 — U. T. 26 - 1375
Atiendo todo el día y voy a domicilio

ITUZAINGO
A mts. de Brandsen c|perman. servic. colectivo, magnif. oportunidad, 2 fracciones de 9000 y 7000 vs., c|hermoso parque, valiosas plantaciones, frondosa arboleda, frutales, etc., aprop. para inmediata construcción casa fin de semana. Baratísimo. S|Loma Av. Ratti, frente Vivero Naso, c|calles en construcción hacia Av. Brandsen, 40x100 mts. Muy barato, con amp. facilidades. S|Loma Av. Ratti, lindando al anterior, 120x100 mts. Con valorización inmediata. Oportunidad. A. DE CASTRO GONZALEZ y Cía. Ltda., S. R. L. — PERU 79 — 34 - 1971

Transferencias de Departamentos
y CASAS con o sin muebles, permutas, etc. Lea los avisos Clasificados de la sección 61|B

ALTO PRECIO PAGAMOS ZAPATOS
GOMA CREP
TUCUMAN 2089 U. T. 47 - 9471

COMPRO TRAJES
pianos, muebles, porcelanas, máquinas
Manuel Castro — 42 - 8588

COMPRO BRILLANTES
ALHAJAS, PLATINO, ORO
Consulte antes de vender - U. T. 35-8975
TUCUMAN 887

PERDIDOS
anteojos de carey con estuche, lunes 24. Gratif. CALLAO 1031, Dep. A
U. T. 44 - 0834

ACASSUSO - MARTINEZ
alquilo chalets amueblados por temporada y por año, con y sin pileta
U. T. 742 - 0746

PERROS "PUPPY"
POMERANIA miniatura (extra); CHOW-CHOW, 60 días, hijo de campeón; PINSCHER enano; DACHSHUND, etc.
CHARCAS 1589 U. T. 42-7576

SE VENDE CAMPO
240 hectáreas, aproxim., situado a 4 kilómetros de Campana, camino a Buenos Aires, sobre asfalto. Informes:
9 DE JULIO 820, Campana

TAQUI-DACTILOGRAFA
Señora joven o señorita con conocimientos generales trabajos escritorio y contabilidad, bien recomendada necesito. Dirigirse por carta manuscrita indicando datos, referencias, pretensiones a:
M. P., LA RURAL 142, Capital

PARA IMPORTACION DE
ZINC - MAGNESIO
todas formas, calidad garantida, pida ofertas a:
MINERALES y METALES, S.R.L.
(CAPITAL: $ 300.000)
SOLIS 227, Bs. Aires 38 - 9004

HELADERA ELECTRICA
compra familia
U. T. 63 - 7173

VINOS
Peón competente para capataz. Muy práct.. Present. de 9 a 11 horas. MENDOZA 1656 (a 1 c. Barrancas Belgrano)

Bañaderas, Lavatorios
juegos en colores, sanitarios, ocasiones en averías, vendo; RIVADAVIA 2199

ANALISIS CLINICOS
Doctores Marcó del Pont y Ramos Mejía. Médicos, Laboratorio — CHARCAS 1535.

CORRESPONSAL
Experto|a. Indispensable óptima redacción propia, pref. taquig., necesita establecimiento industrial. Cartas a C. M., EL CANO 3484

IMPORTANTE COMPAÑIA
necesita para el interior corresponsal inglés-castellano, soltero, preferentemente argentino con servicio militar cumplido. Debe tener completo dominio ambos idiomas. Por carta a:
S. D., CASILLA CORREO 1133

FABRICA DE SOBRES
Establecimiento importante necesita encargado muy entendido en todas las máquinas concernientes a esta industria.
CASILLA CORREO 439

GOMA CREP
DE ZAPATOS USADOS
PAGAMOS PRECIOS INCREIBLES
JUNCAL 4690 — U. T. 72 - 5241
Atiendo todo el día y voy a domicilio
RECIBIMOS ENCOMIENDAS

TRANSFIERO
regio local Santa Fe cerca Plaza San Martín, lujosa instalación. Unicamente para negocio de lujo y alta categoría a firma acreditada. Escribir J. V. 35, C. Correo 3200 con detalles género de negocio

COMPRO
juego cristal bacarat o bohemia, 12 pers.
U. T. 44 - 7941

PACKARD 41
Cabriolet convert. de Luxe, flamante, gomas nuevas, capota automática, radio, nafta, vdo., STA. FE 2339, 1o., F

APROVECHE, EL MAS ALTO PRECIO
GOMA CREP
LAVALLE 3021 — U. T. 79 - 1270

PETIT - HOTEL
Barrio-parque est. francés. Recep., jardín, 4 dorm., 2 baños, calef. cent., garage, etc. Alquilo o vendo — 34 - 6177

TRASPASO
tienda importante, magnífico local
RIVADAVIA 3836

CASA O LOCAL
de 800 m2. en uno o más pisos, para oficinas, en Palermo
ALSINA 1685 — De 9 a 12 hs.

COMPRAMOS MAQUINARIAS
panadería y fideería. Ofertas por carta a P. M., SUIPACHA No. 750
No admitimos intermediarios

BUSCO QUINTA
POR AÑO O TEMPORADA, alquilo, s|. afirmado, con arboleda, hasta 40 kms. en no menos de 1|2 hect., 5 dormit., 2 baños, depend. y teléfono. U. T.: 42-2384 (de 10 a 15 hs.)

"ALPARGATAS"
NECESITA
Hombres jóvenes, no mayores de 30 años, para trabajos de administración de fábrica
Puestos de mucho porvenir
Olavarría 1269, de 8 a 11 hs.

MINISTERIO DE MARINA
Arsenal de Artillería de Marina - Zárate
Llámase a concurso para cubrir el puesto de Auxiliar 6o. (Patrón de chata), con un sueldo mensual de $ 250,00 m|n., en el Arsenal de Artillería de Marina - Zárate. Los interesados en participar en el mismo deberán satisfacer los siguientes requisitos: 1) ser argentino nativo; 2) tener menos de 30 años de edad; 3) haber dado cumplimiento a las leyes del servicio militar; 4) presentar libreta de enrolamiento; 5) presentar cédula de identidad y certificado de buena conducta expedido por la Policía; 6) aprobar el examen de competencia; 7) ser declarado apto en el examen médico; 8) presentar certificado de vacuna; 9) presentar título de idoneidad otorgado por la autoridad marítima. La inscripción deberá hacerse personalmente, presentando la documentación requerida, en el Arsenal de Artillería de Marina - Zárate, F.C.C.A., hasta el día 8 de octubre próximo a las 12 horas.

MUEBLES DIRECTAMENTE EN LA FABRICA
Dormitorios, Comedores, Living-rooms y Muebles sueltos en Francés, Inglés, Provenzal, Rústico — 30 o|o de economía — RIVADAVIA 2902

IMPORTANTE
BANCO MUNICIPAL rematará en Esmeralda 660 el lunes 1o. de Octubre a las 15 horas lote No. 199. Base $ 501, regio juego hall importado de Florencia, trabajado en marquetería. Exhibición vidriera No. 2 planta baja

Vendo Propiedad de Renta Sobre Subte. Palermo
A metros de Av. Santa Fe, regio petit hotel con detalles de lujo y 7 deptos. con calef. central, cocinas y calefones a gas. Renta $ 15.112,80 con la rebaja. Precio $ 175.000 con facilidades. — U. T. 67 - 3936

CAMBIOS Y NEGOCIOS EN TITULOS, CEREALES Y OTROS PRODUCTOS

GIROS SOBRE EL EXTERIOR

Precios en m|l. fijados por el Banco Central.

MONEDAS	CIERRE Compr.	VENDEDORES 15 por £. Cierre	17 por £ Cierre
1 libra esterlina	13.50	15.—	17.—
100 dólares	335.82	373.13	422.89
100 pesetas	30.67	34.08	38.62
100 francos suizos	78.01	87.39	99.04
100 dólares canad.	302.66*	336.29	381.13
100 coronas suecas	81.22	90.24	102.27
100 escudos portug.	13.80	15.33	17.38
100 pesos mexicanos	69.24*	76.93	87.19

CAMBIOS - MERCADO LIBRE

100 dólares	403,—
100 francos suizos	94,25
100 dólares canad.	364,25
100 escudos portug.	16,65
100 coronas suecas	97,75
100 uruguayos	227,—
100 cruceros	21,10
1 libra (cir. 191)	16,20

Para todos los billetes de banco extranjeros la cotización del Banco de la Nación es convencional.

(*) Precio nominal.

FUE DE CONSIDERACION EL MOVIMIENTO BURSATIL

Con precios en baja se operó por 9 millones y medio de pesos

Las operaciones de ayer en la Bolsa de Comercio fueron de importancia, pero se desarrollaron en un ambiente más pesado aún que en los días anteriores, acentuándose la baja de precios de casi todos los valores. En total se operó por $ 9.695.372,72 moneda legal, nominales, correspondiendo $ 874.000 a los títulos hipotecarios, pesos 6.246.000 más 50.000 pesos oro a los fondos públicos y $ 2.458.336,36 a los valores comerciales e industriales, de los que se vendieron 245 obligaciones y 46.369 acciones. El detalle es el siguiente:

Cédula Hipotecaria Argentina

	Cantidad	Menor	Mayor	Cierre
A	10.000	—	—	101,80
B	156.000	101,40	101,50	101,40
C	141.000	—	—	101,20
D	88.000	102,60	102,80	102,60
E	28.000	—	—	102,50
F	80.000	101,90	102,10	101,90
G	14.000	—	—	102,10
H	76.000	—	—	101,80
I	30.000	—	—	101,40
K	23.000	—	—	102,70
L	70.000	—	—	102,40
M	80.000	102,—	102,10	102,10
4a	47.000	102,60	102,70	102,60

Crédito Argentino Interno

	Cantidad	Menor	Mayor	Cierre
A	26.000	—	—	96,40
B	50.000	94,80	94,90	94,80
C	386.000	95,50	95,60	95,50
D	45.000	—	—	95,20
E	79.000	95,20	95,40	95,20
F	275.000	94,60	94,80	94,60
1942	50.000	—	—	95,—
1943|84	348.000	94,70	94,80	94,70
1944|84	537.000	95,70	95,90	95,90
3 ½ %	592.000	85,30	85,40	85,30
3 %	1.704.000	94,70	94,80	94,80

Bonos del Tesoro

De 2 ¾ %:				
1942|47	500.000	—	—	100,65
1944|49	50.000	—	—	100,45
De 2 ¼ %:				
1944|47	60.000	—	—	100,14
1944|48	40.000	—	—	99,50
1944|49	510.000	—	—	98,35

Títulos Municipales y Provinciales

	Cantidad	Apert.	Cierre
Emp. Mun., B.	30.000	—	100,50
Emp. Mun., C.	33.000	—	100,—
Emp. Mun. 1944	39.000	94,20	94,10
Emp. Mun. 1945	70.000	—	94,60
Pav. 11.593, 13a	199.000	—	101,60
Dda. A, Bs. As.	97.000	100,50	100,30
Dda. B, Bs. As.	86.000	100,10	100,—
Pavim. Bs. As.	17.000	—	99,90
P. 6 %, Paraná	1.000	—	105,50
P. 5 ½ %, Par.	7.000	—	103,20
E. Mun. Córdoba	15.000	99,50	99,40
B. Bco. Pcia., D	9.000	—	105,50
B. B. Pcia., 8a	2.000	—	105,60
B. B. Pcia., 9a	5.000	—	105,—
B. B. Pcia., 10a	15.000	—	106,70
Con garantía de la Nación			
D. F. C. Mer. V oro	50.000	—	115,—
D. 1943, Sta. Fe	71.000	99,50	99,40
D. 1945, Sta. Fe	3.000	—	99,80
Deuda Córdoba	160.000	99,50	99,40
D. 5 %, Tucum.	49.000	—	104,60
Deuda Salta	10.000	—	99,50
Deuda Mendoza	50.000	—	99,40
Dda. Sgo. Estero	60.000	—	99,80

MERCADO DE TITULOS DE ROSARIO

Cédulas hipotecarias: B, 2000 a 101,40; 1000 a 101,50; C, 1000 a 101,20; F, 2000 a 102,10; G, 27.000 a 102,10; I, 3000 a 101,40; J, 2000 a 101,20; K, 1000 a 102,70; L, 4000 a 102,40; M, 2000 a 102,10; 4a., 2000 a 102,70.

Títulos nacionales: Crédito Argentino, B, 4500 a 95,10, 25.000 a 95; 1944-87, 1400 a 85,40, 25.300 a 85,50.

Títulos provinciales: Santa Fe, 10.000 a 99,60, 6000 a 99,50; A, 30.000 a 99,80; Córdoba, 5000 a 99,50.

Títulos municipales de Rosario, A, 1500 a 101,60, 50.000 a 101,50; Casas Económicas, 1000 a 103,60.

Acciones: La Unión Gremial, 130 a 340.

OBLIGACIONES Y ACCIONES

	Operaciones	Cantidad	Más bajo	Más alto	Cierre Ayer	Cierre Anterior
Obligs. Bco. Popular Arg., 12a	2	225	—	—	103.80	103.80
" Unión Telefónica	2	20	—	—	1.088.—	1.090.—
Acciones Bco. Hogar Argentino	8	1.500	—	—	29.80	30.—
" Banco Italia	1	447	—	—	370.—	370.—
" Bco. Hogar Propio	1	50	—	—	112.—	109.—
" Ibero Platense (seg.)	1	11	—	—	165.—	178.—
" C. Rivadavia	1	30	—	—	168.—	180.—
" Anthony Blanck, pref.	1	85	—	—	109.—	109.—
" Dodero, B	90	5.723	258.—	260.—	259.—	260.50
" Dodero, pref.	2	130	119.—	120.—	119.—	120.—
" Bod. Arizu	3	100	275.—	278.—	275.—	290.—
" Papelera Argentina	3	200	172.—	174.—	172.—	176.—
" Sedalana, pref.	1	30	—	—	115.—	115.—
" Fabril Financiera	3	170	420.—	425.—	420.—	426.—
" I. G. G. A. M., pref.	2	50	—	—	102.—	102.—
" Transradio, pref.	6	900	—	—	20.—	20.—
" Sansinena (oro)	9	225	—	—	190.—	191.50
" Arg. de Pesca	34	4.200	58.50	60.70	59.40	61.70
" Ventas Sedalana, pref.	1	90	—	—	112.—	112.—
" Las Palmas Chaco Austral	1	100	—	—	133.—	132.—
" Cía. F. Inmobiliaria	1	50	—	—	158.—	155.—
" Bod. El Globo	18	2.000	206.50	208.—	206.50	210.50
" S. I. A. M.	2	100	—	—	280.—	280.—
" Catalinas (oro)	1	100	—	—	21.10	21.60
" Fca. Arg. Alpargatas	3	60	—	—	733.—	733.—
" Masllorens Hnos.	1	10	—	—	397.—	398.—
" Imp. Exp. Patagonia	3	60	—	—	358.—	360.—
" Emelco, 6 ½ %	1	8	—	—	1.210.—	1.210.—
" La Cantábrica (*)	1	10	—	—	380.—	391.—
" Adot, S. A.	4	140	—	—	178.—	178.—
" Industrias Yuvena	1	20	—	—	1.360.—	1.360.—
" Celulosa Argentina	1	50	—	—	379.—	381.—
" Industrial Paraguaya	1	500	—	—	6.70	7.25
" Puerto Sastre	18	4.400	18.80	19.—	18.90	19.—
" Cía. Astra	8	1.200	89.20	90.—	89.50	90.20
A Plazos						
Acciones Bco. Hogar Arg., oct. 31	3	400	29.80	30.—	30.—	—
" Sol (Exp. petróleo) oct. 1	2	200	—	—	7.—	—
" Sansinena (oro), oct. 31	3	60	—	—	191.—	—
" Papelera Argent., oct. 31	1	50	—	—	176.—	—
" Bod. El Globo, oct. 31	19	2.700	208.—	210.—	208.—	—
" Fca. Arg. Alparg., oct. 31	3	100	—	—	739.—	—
" Arg. de Pesca, oct. 31	33	4.100	59.—	61.—	60.—	—
" Arg. de Pesca, nov. 30	4	800	59.20	61.50	59.20	—
" Catalinas (oro), oct. 31	2	200	21.40	21.50	21.50	—
" Dodero, B, oct. 31	54	5.410	260.—	262.50	261.—	—
" Dodero, B, nov. 30	11	1.200	263.—	265.50	263.—	—
" Pto. Sastre, oct. 31	11	3.200	18.90	19.10	19.—	—
" Pto. Sastre, nov. 30	8	3.100	—	—	19.—	—
" Bod. Arizu, oct. 31	2	100	—	—	275.—	—
" Cía. Astra, oct. 31	8	2.000	—	—	90.—	—

(*) Ex-dividendo.

Mercados argentinos de cereales y lino

MERCADO DE CEREALES A TERMINO DE BUENOS AIRES

Primera rueda	Precio bajo	Más alto	Clausura
Maíz, noviembre	—	—	8,—
Id. diciembre	8,20	8,25	8,24
Id. enero	—	—	8,27
Girasol, octubre	—	—	19,75
Id. noviembre	19.66	19,75	19,70
Id. diciembre	19,60	19,75	19,60
Segunda rueda—			
Maíz, noviembre	8,—	8,05	8,05
Id. diciembre	8,20	8,28	8,28
Girasol, noviembre	19,60	19,65	19,65
Id. diciembre	19,53	19,58	19,58
Id. enero	19,50	19,60	19,60

PRECIOS DE AJUSTE

	Maíz	Ceb.	Cent.	Gsol.	Avena
Disponible	7,90	14,60	16,—	19,62	12,70
Octubre	7,92	—	—	19,62	12,70
Noviembre	8,—	—	—	19,60	—
Diciembre	8,20	—	—	19,55	—
Enero	8,28	—	—	19,52	—

CAMARA GREMIAL DE CEREALES

Precios oficiales de ayer, mercadería puesta sobre vagón en la dársena:

Trigo duro (base de 80 kilos) y semiduro (base de 78 kilos), s|cot.

Maíz amarillo, embolsado, para consumo, a $ 9,15; id. id. a granel, a $ 8,45; id. cuarenteno, embolsado, $ 11,25; id. para combustible, $ 7,80.

Lino grado Nro. 2 (base de 4 o|o), s|c.

Avena blanca (base de 49 kilos), $ 12,85; amarilla (base de 47 kilos), $ 12,50.

Cebada cervecera (base de 65 kilos), $ 14,20; forrajera (base de 62 kilos), pesos 13,80.

Centeno (base de 72 kilos), $ 15,80.

Semilla de girasol, $ 19,50.

Arroz zona norte, tipo Carolina, $ 28,50; glacé, $ 26,25; zona litoral, Carolina, pesos 30; glacé, $ 27,50.

Maní descascarado, zona Córdoba, Corrientes, costa norte de Santa Fe, Entre Ríos y Chaco, embolsado, $ 31,50; a granel, $ 30.

SOBRE MUELLE DE BAHIA BLANCA

Trigo duro y semiduro, s|cot.

Avena blanca, $ 12,10; amarilla, $ 11,90.

Cebada cervecera, $ 14,20; forrajera, $ 13,80.

Centeno, $ 15,80.

SOBRE CAMION EN PUERTO QUEQUEN

Trigo duro y semiduro, s|cot.

Avena blanca, $ 11,30; amarilla, $ 11,10.

DE CALLAO AL CENTRO
CASA ANTIGUA
COMPRO URGENTE
AL CONTADO
Ofertas a: Caviglia,
Florida 229 - U. T. 33-6169

PRECIOS DE LOS CEREALES A ULTIMA HORA

Ayer a las 16 en el Mercado de Cereales a Término de Buenos Aires quedaron compradores de cereales y oleaginosos a los siguientes precios:

Maíz combustible — Para octubre, a $ 8; para noviembre, a 8,07; para diciembre a 8,28; para enero, a 8,36.

Girasol — Para octubre, a $ 19,68; para noviembre, a 19,65; para diciembre, a 19,62; para enero, a 19,61.

Cebada cervecera, $ 13,40; forrajera, pesos 12,95.

Lino, s|cot.

CAMARA GREMIAL DE MOLINEROS

Precios oficiales de las harinas y de los subproductos del trigo:

Entrega inmediata y para fechas: Harina cuatro ceros, s|cot.; tres ceros, $ 11,15 la bolsa de algodón de 70 kilos; dos ceros, $ 10,80; cero, $ 10,50.

Para exportación: Afrecho, $ 6,50 los 100 kilos (sin bolsa); afrechillo y rebacillo, $ 6,90; semita, $ 7,30; harinilla, pesos 9.

Para consumo: afrecho, $ 7,30 (con bolsa); afrechillo, $ 7,70; rebacillo, $ 7,90; semita, $ 8,20.

MERCADO DE ALGODON DE Bs. AIRES

Unica rueda —Sin operaciones.

Precios de ajuste — Fibra de algodón, grado A: disponible, octubre y noviembre, $ 1,36; grado B: disponible, octubre y noviembre, $ 1,30; grado C: disponible, octubre y noviembre, $ 1,23; grado D: disponible, octubre y noviembre, $ 1,12; grado E: disponible, octubre y noviembre, $ 0,98; grado F: disponible, octubre y noviembre, $ 0,90.

Aceite de algodón neutralizado, puesto en Bs. Aires; octubre, $ 0,69 el kilo.

Semilla de algodón, sobre vagón en Resistencia, disponible y octubre, pesos 93 la tonelada.

Tortas de algodón 50 o|o, disponible y octubre (sin bolsa), $ 110 la tonelada.

CAMARA ALGODONERA DE Bs. AIRES

Fibra de algodón "standard" oficial argentino, puesta sobre vagón o en lancha en Buenos Aires: Tipo A, $ 1360 la tonelada (nominal); tipo B, $ 1300; tipo C, $ 1230; tipo D, $ 1120; tipo E, $ 980; tipo F, $ 900.

Fibra de algodón, tipo B, en Presidencia Roque Sáenz Peña, $ 1240; en Villa Angela, $ 1250; en Las Breñas, $ 1230; en Formosa, $ 1245; en Santiago del Estero, $ 1255; en Corrientes, $ 1250, y en Resistencia, $ 1260.

Semilla de algodón, puesta sobre vagón en Resistencia, $ 93 la tonelada.

BOLSA DE CEREALES

Operaciones realizadas ayer:

Trigo de varias clases — 67 bols. en Bs. As., a $ 14,50, Martinelli y Cía.

Triguillo — 349 bols. en Plmo. a 8,70, Suc. Lalor Juan.

Avena —690 bols. en Bullr. a 14,80, 91 en Sola a 12, Crouzel y Cía.

Mercados extranjeros

CHICAGO, 27 (Esp.). — El mercado de trigo a término cerró con alzas de 3|8 a 1 1|4 centavos sobre el día anterior, y el de maíz de 1|2 a 1 1|8. La primera amenaza de heladas al maíz tardío motivó compras y cubiertas que elevaron los precios de los granos a más de un centavo en ciertos momentos. Para diciembre y mayo el trigo señaló los precios máximos de la temporada. Se pronosticó heladas intensas para la mañana del sábado en Iowa, Wisconsin y Minnesota.

LONDRES, 27 (C.).—Se cotizó F.O.B.: en dólares canadienses: Trigo Manitoba Nro. 1, West St. John y Halifax, embarque en septiembre, a 170 1|8 por bushel de 60 libras, 27,215 ks. ($ 18,92); id. Nueva York, a 174 3|4 (19,43); id. St. Lawrence, a 169 1|8 (18,81). Cebada del Río de la Plata: Argentina, 64 kg., cosecha 1945-46, mayo, 39|- por 400 libras, 181,436 kg. (14,51); id. junio, 39|. (14,51). Avena del Río de la Plata: Argentina, 46-47 kg., cosecha 1944-45, enero-febrero, a 32|- por 320 libras, 145,150 kg. (14,89).

CHICAGO, 27 (C.). — Trigo, diciembre, a 1,72 7|8 dólares por bushel (27,215 kg.); equivale a $ 21,33 los 100 kg.; mayo, a 1,69 3|4 (20,94). Maíz, diciembre, a 1,17 por bushel (25,401 kg.); equivale a 15,46 los 100 kg.; mayo, a 1,16 (15,33). Cebada, diciembre, a 1,10 1|2 por bushel (21,772 kg.); equivale a 17,05 los 100 kg.; mayo, a 1,10 5|8 (17,07).

HARINA

LONDRES, 27 (C.). — Precios máximos oficiales para harina: nacional, a 40 chelines por bolsa de 280 libras de peso, y canadiense, a 41 chelines.

AFRECHO Y AFRECHILLO

LONDRES, 27 (C.). — Precio máximo oficial, importados: 9:17:6 por tonelada de 1016 kg., incluyendo las bolsas.

LINO

LONDRES, 27 (C.). — Se cotizó para vendedores C.I.F.: Lino de Calcuta, embarque septiembre, a 34:0:0 por tonelada ($ 45,18 los 100 kg.); Bombay, a 36:10:0 (48,50). Cambio $ 13,50 la libra esterlina.

ACEITE DE LINO

LONDRES, 27 (C.). — Precio máximo oficial: 62:0:0 por tonelada.

SEMILLAS OLEAGINOSAS

LONDRES, 27 (C.).—Maní Coromandel, embarque dentro de 60 a 120 días, en las costas este y oeste de la India, a 34:10:0; embarque dentro de 90 a 150 días, a 34:0:0, y dentro de 120 a 180 días, a 33:0:0 por tonelada.

ACEITE DE OLEAGINOSAS

LONDRES, 27 (C.). — Maní, neto, sin envase, ex molino, crudo, a 56:10:0; refinado, desinfectado, de 62:0:0 a 63:0:0 por tonelada; girasol, neto, sin envase, ex molino, crudo, a 56:10:0; refinado, desinfectado, a 58:0:0.

TORTAS OLEAGINOSAS

LONDRES, 27 (C.).—Maní, prod. local, con semillas descascaradas, 51|56 o|o, a 9:10:0 por tonelada; importada, 53|56 o|o, a 9:2:6; girasol, precios máximos oficiales, ex molino o muelle, producción local, 50 o|o, a 9:0:0; importada, 37 o|o, a 7:5:0; lino, precio máximo oficial, ex muelle, importada, a 10:15:0; algodón, precio máximo oficial, ex muelle, 48|50 o|o, a 9:10:0.

AZUCAR

NUEVA YORK, 27 (C.).—El azúcar refinado, embarque inmediato, inclusive el impuesto de dos centavos de dólar, se cotizó a 5,50 (5,50). El producto bruto de Cuba, entrega inmediata, a 3,75 (3,75).

ALGODON

NUEVA YORK, 27 (C.). — El algodón "middling uplands", entrega inmediata, se cotizó a 23,14 (23,15) centavos de dólar por libra; para octubre, a 22,56 (22,60); diciembre, a 22,80 (22,81); enero, a 22,80 (22,81); marzo, a 22,76 (22,76); mayo, a 22,70 (22,72); julio, a 22,48 (22,49). Cotización más alta del día para octubre, 22,64; más baja, 22,55.

NUEVA ORLEANS, 27 (C.).—El algodón para octubre, a 22,61 (22,67) cent. de dólar por libra; diciembre, a 22,79 (22,80).

LANA PEINADA

NUEVA YORK, 27 (C.). — A término: entrega inmediata, a 1,33 (1,33); octubre, a 1,325 (1,325); diciembre, a 1,315 (1,32); marzo, a 1,28 (1,282); mayo, a 1,255 (1,264) en centavos de dólar por libra.

CARNES

LONDRES, 27 (C.). — El Ministerio de Abastecimiento ha fijado los siguientes precios mayoristas para entrega dentro de Gran Bretaña, en peniques por libra de peso: Carne vacuna, medias reses, primera calidad, matanza local, a 9 7|8; segunda, a 8; cuartos traseros, primera, a 10 7|8; segunda, a 9; id. con hueso, imp., a 9; sin hueso, a 10 3|4; cuartos delanteros, primera, a 8 7|8; segunda, a 7; id. con hueso, imp., a 7; id. sin hueso, a 8 3|8. Ovejuna, reses, primera, a 12 1|2; segunda, a 7 3|4; imp., a 7 3|4. Corderos, reses, primera, a 12 1|2; segunda, a 7 3|4; imp., a 10 1|4. Porcina, reses de 200 libras o menos, con cabeza, a 12; imp., a 12; sin cabeza, a 12 3|4; imp., a 12 3|4. Ternera: reses, primera, a 12; segunda, a 10; cuartos traseros, primera, a 14; segunda, a 12; delanteros, primera, a 10; segunda, a 8.

PREMIER JUS

LONDRES, 27 (C.). — Precio máximo oficial: 73:15:0 p|tonelada, derechos pagados, en cascos madera dura o tercerolas.

MANTECA

NUEVA YORK, 27 (C.). — Vendedores, manteca de lechería, en centavos de dólar por libra, F.O.B., en cremería o fábrica: de 93 puntos, a 42 3|4 (42 3|4); de 92, a 42 1|4 (42 1|4); de 90, de 41 1|2 a 42 (41 1|2 a 42); de 89, de 39 1|2 a 40 (39 1|2 a 40); para cocinar, de 38 a 38 1|2 (38 a 38 1|2), y sin marca, de 33 a 34 (33 a 34).

SEBO

LONDRES, 27 (C.). — Precios oficiales C.I.F. para el sebo sudamericano: incomestible Nro. 1, a 47:5:0, y Nro. 2, a 45:10:0; comestible, a 52:15:0 por tonelada. Para el comestible se hace concesión de 2:5:0 por barril de madera blanda.

NUEVA YORK, 27 (C.). — El producto disponible, "extra loose", entregado en Nueva York, sin envase, se cotiza a 8 5|8 centavos de dólar por libra.

OLEO OIL SUDAMERICANO

LONDRES, 27 (C.). — Precio oficial C.I.F.: 70:0:0 por tonelada, con concesión de 2:5:0 por barril de madera blanda.

GRASA DE CERDO

CHICAGO, 27 (C.). — A término: para mayo, a 13,47, comprador (13,47) centavos de dólar por libra.

CASEINA

NUEVA YORK, 27 (C.). — El producto argentino, tipo standard, común, molida, prima 30 malla, derechos pagados, puesto en Nueva York, se cotiza de 21 1|2 a 23 1|2 (21 1|2 a 23 1|2). El producto nacional, 20|30 malla, a 24 (24) cent. dólar por libra.

CUEROS

LIVERPOOL, 27 (C.). — Los cueros de frigoríficos argentinos, C.I.F., peso embarcado, se cotizaron: novillos, a 9 7|16; rechazos, a 9; novillitos, a 9 3|4; rechazos, a 9 1|8; vacas, a 9; rechazos, a 8 9|16; vaquillonas, a 10 1|2; rechazos, a 9 5|8; becerros, a 13 1|16; rechazos, a 11 13|16; terneros, a 13 5|8; toros, a 7 3|16; rechazos, a 6 1|8 pen. por libra.

NUEVA YORK, 27 (C.).—Precios oficiales para cueros de frigoríficos argentinos, base ex frigorífico: novillos, a 106; rechazos, a 100; novillitos, a 110; rechazos, a 102; vacas, a 100; rechazos, a 94; vaquillonas, a 118; rechazos, a 107; becerros, a 149; rechazos, a 134; terneros, a 156; toros, a 78; rechazos, a 66 pesos argentinos los 100 kg.

METALES

LONDRES, 27 (C.). — El oro en barras se cotizó a 172 chelines 3 peniques por onza troy (31,1035 gramos); la plata en barras (0,999 de pureza), entrega inmediata, a 44 peniques por onza troy; el antimonio británico, 99 o|o, disponible, a 105, y bruto, a 90 libras esterlinas por tonelada. Precios máximos fijados para mercadería entregada: cobre electrolítico, a 62:0:0; plomo, a 30:0:0; cinc, a 31:5:0; estaño, a 300:0:0.

NUEVA YORK, 27 (C.). — La plata en barras se cotiza a 71,1 (71,1) cent de dólar por onza troy (31,10416 gramos); el manganeso brasileño, 46-48 o|o, C.I.F., Baltimore, excluyendo derechos, a 76,8 por unidad; el cinc, este de St. Louis, entrega inmediata y a 90 días, a 8,25 cent. dólar por libra; el plomo, Nueva York, entrega inmediata y a 90 días, a 6,50; el cobre electrolítico, entrega inmediata, a 12; el estaño "straits", Nueva York, entrega inmediata, a 52.

MINERALES

LONDRES, 27 (C.). — El volframio de cualquier procedencia se cotiza hasta 75 chelines por unidad.

NUEVA YORK, 27 (C.).—La volframita a 24 dólares por unidad de 20 libras.

KEROSENE

NUEVA YORK, 27 (C.). — El kerosene "water white", disponible, sin marca, en vagones estanques, puerto Nueva York, a 5,6 centavos de dólar por galón.

FUEL - OIL

NUEVA YORK, 27 (C.). — El producto tipo Bunker "C", precio máximo de las refinerías para barcos, F.O.B., puerto de Nueva York, a 1,55 dólares por barril. El aceite Diesel, iguales condiciones, a 2,15.

CAMBIOS

NUEVA YORK, 27 (C).—Cambios telegráficos al cierre del día:

Buenos Aires, oficial A	0.2681
Buenos Aires, oficial B	0.2364
Buenos Aires, libre	0.2492
Londres, oficial	4.02/4.04
Londres (Cta. Amer.)	4.02½/4.02¾
Zurich, oficial	0.2335
Zurich, libre	0.2345
Madrid, oficial	0.091324
Madrid, libre	0.0920
Lisboa, oficial	0.04056795
Lisboa, libre	0.0403/0.0405
Estocolmo, oficial	0.2384/0.2387
Estocolmo, libre	0.2384/0.2387
Ottawa, oficial	0.9010/0.9091
Ottawa, libre	0.9006
México, libre	0.2059/0.2063
Río de Janeiro, oficial	0.0606
Río de Janeiro, libre	0.0510/0.0515
Montevideo, oficial	0.5263
Montevideo libre	0.5600/0.5625
Bolivia, oficial	0.023573/0.023809
Bolivia, libre	0.0200/0.0225
Asunción, oficial	0.3205
Sgo. de Chile, oficial	0.0516
Sgo. de Chile, libre	0.0325
Lima, libre	0.1535/0.1550
Quito, oficial	0.0740
Quito, libre	0.0750/0.0760
Bogotá, oficial	0.5722
Bogotá, libre	0.5698
Caracas, oficial	0.2985/0.29985
Caracas, libre	0.2990/0.3006

LONDRES, 27 (C.).—Cambios telegráficos (* Límites oficiales): Buenos Aires, 16,16 (anterior, 16,16); Nueva York*, 4,02,50 a 4,03,50 (4,02,50 a 4,03,50); Bélgica, 176 ⅝ (an. 176 ⅝); Zurich*, 17,30 a 17,40 (17,30 a 17,40); Madrid, oficial, 44 (44); Montevideo, oficial, 7,6597 (7,6597); Estocolmo*, 16,85 a 16,95 (16,85 a 16,95); Río de Janeiro, oficial, 82,8456 9/16 (82,8456 9/16); Lisboa*, 99,80 a 100,20 (99,80 a 100,20); Francia, 200 (200); Montreal*, 4,43 a 4,47 (4,43 a 4,47); Calcuta, libre, 1|5 15|16 a 1|6 1|16 (1|5 15|16 a 1|6 1|16).

AMSTERDAM, 27 (C).—Precios provisionales: Libra esterlina, 10,691; dólar, 2,6737; francos franceses (100), 5,347; francos belgas (100), 6,053; marcos (100), 26 florines.

PARIS, 27 (C). — Mercado libre, 2,02 cents. de dólar por franco, vendedor.

DESCUENTOS BANCARIOS

LONDRES, 27 (C).—Tipo de descuento del Banco de Inglaterra, por letras a 90 días, 1.1/16 % (anterior, 1.1/16 %).

NUEVA YORK, 27 (C).—Tipo de descuento en Nueva York, por letras a 90 días, ofrecido, 0.¼ % (anterior, 0.¼ %).

—Tipo de descuento en Nueva York, por letras a 90 días, pedido, 0.3/16 % (anterior, 0.3/16 %).

BOLSA DE NUEVA YORK

NUEVA YORK, 27 (C).—Cotizaciones al cierre del día:

Títulos:	Hoy	Ant.
Créd. Arg., 4½ %, 1938-48	102	102
Id. 4½ %, 1971, mayo-nov.	100	100
Id. 4 %, 1972, feb-agosto	95⅞	95⅞
Id. 4 %, 1972, abril-oct.	95¾	95¾
Bs. As., 4⅛-4⅜ %, 1977	90	90
Bs. As., 4¼-4½ %, 1976	90	90
Bs. As., 4⅜-4⅝ %, 1976	92	92
Bs. As., 4½-4¾ %, 1975	94	94
Bs. As., Bonos 3 %, 1984	68	68
Santa Fe, 4 %, 1964	92	92
Brasil Fed., 3¾ %, No. 1	62	62
E. S. Paulo, 3¾ %, No. 8	75	75
Chile, Bonos, 6 %, 1960	20¼	20¼
Id. id., 6 %, 1961 enero	20¼	20¼
Rep. del Perú, 6 %, 1960	21¾	21¾
Emp. Ext. del Uruguay, 3¾-4-4⅛ %, 1979	83	83
Id. id. id., 4-4½ %, 1978	88	88

	Hoy	Anterior
Treasury Bonds, 2 %, 1947	102 13/16	102 13/16
Id. 2¼ %, 1949-53	107 1/32	107 1/32
Id. 2¾ %, 1956-59	112 11/16	112 11/16
Id. 3 %, 1946-48	103 19/32	103 19/32
Id. 3 %, 1951-55	111 19/32	111 19/32
Id. 3⅛ %, 1946-49	102 1/8	102 1/8
Id. 3⅛ %, 1949-52	109 7/8	109 7/8
Id. 3¾ %, 1946-56	101 19/32	101 19/32
Id. 4¼ %, 1947-52	108 7/16	108 7/16

NUEVA YORK, 27 (C).—Promedio de 30 acciones industriales selectas, 178.57 (anterior, 178,95); id. de 15 de utilidad pública, 34,39 (34,40). Venta de hoy, 1.060.000.

Acciones:	Hoy	Ant.	Bajo	Alto
Allied Chem. Co	177½	176	153½	179½
Allis-Chalmers	51	51¾	39⅝	52⅛
Alum. Co. of Am.	46½	46¾	36½	48½
American Can	105⅝	106	89½	106¾
Am. Metal	31½	31⅞	24¾	31⅞
Am. Smelt. Ref.	59⅞	60⅝	40⅞	60⅝
Am. Tel. & Tel.	182¼	182¼	158¾	186
Am. Tobacco Co.	87½	87⅜	65	87½
Anaconda Copper	36⅞	37	30	37
Armour $ 6	116	117	103¼	117½
Baldwin Loc.	28¾	28⅞	25¼	30¼
Bendix Av.	57¼	56⅞	47¾	57¼
Bethlehem Steel	88⅞	88¼	65¼	88⅞
Case Threshing	42¼	43	36	43
Cerro de Pasco	41⅝	42½	33	43¼
Chrysler Motor	124½	125	92	127⅜
Colgate-Palm	38½	38¾	31¾	40
Cons. Edis N. Y.	32	32½	25¾	32½
Corn Products	66⅞	66⅞	58½	67
Curtiss Wr.	24½	25	13⅝	25½
Douglas Air	91	90½	65	92¾
Dupont de Ném.	181¾	182½	155	185¼
Elect. Bond	15⅝	15⅝	9¾	15½
Firestone	63	63½	53¾	66¼
F. N. Bank Bost.	56⅝	56⅝	53	56¾
Gen. Electric	47⅝	47⅝	36⅛	49½
General Foods	46½	46⅝	40	48¾
General Motors	71⅞	72½	62⅝	75
Goodyear Tyre	59¼	60¼	50	60¼
Int. Bus. Mach.	198½	198	173½	198½
Int. Harvester	88¾	89½	74¾	93
Int. Nickel	35¾	36¼	28¾	36¼
Int. Tel. & Tel.	27½	26⅝	19	30⅞
Int. Tel. cert. ext.	27½	—	18⅞	30⅞
Kennecott Cop.	41¼	41½	35⅝	41⅝
Lockheed Air	32¼	31⅝	19¾	32¼
Lone Satr Cem.	—	65¾	50	66
Nat. Cash Reg.	39⅝	40	32	40
N. C. Bank N. Y.	43½	43½	38⅝	48
Nat. Dairy	32¼	31⅞	24¾	33
N. York Central	28	28⅝	22	31¾
Nor. A. Aviation	12	11⅝	9¼	13⅞
Otis Elevator	31½	31⅝	23½	32
Pan. A. Airways	19⅝	19¾	16¾	22⅛
Patiño Mines	21⅛	21	18⅛	23½
Radio Corp.	15⅝	15⅜	10⅝	16¾
S. Oil N. Jersey	60½	61⅛	56⅛	65⅞
Stand. Oil of Cal.	41¾	42	38½	48¾
Stand. Oil of Ind.	37⅜	37½	33⅞	39¼
Swift & Co.	35½	35¼	33	35½
Swift Internat.	34¼	34¼	31	38¾
Texas Corp.	53	52¾	49½	55
Union Pacific	134¾	134⅞	110¾	135
United Air	27⅜	27¼	25	32¾
United Fruit	109½	109¼	90½	110⅝
U. S. Smelt. Ref.	70⅜	69¼	55	70⅜
U. S. Steel Co.	73⅞	74	58⅞	76⅜
U. S. Steel, pref.	148	148½	135⅜	159⅝
Westinghouse El.	35⅝	35⅞	31⅞	36⅞
Woolworth Co.	46¼	47	40⅞	48

COTIZACIONES DE LOS ULTIMOS 15 DIAS

Mercado de Cereales.— Cotizaciones de centeno, avena amarilla, cebada forrajera y semilla de girasol durante los últimos 15 días. Precios fijados a las 16 del día indicado:

Días	Cent.	Avena	Ceb.	Gsol.
Septiembre:				
11	16,60	13,40	15,10	19,—
12	16,60	13,20	15,10	18,80
13	16,60	13,20	15,10	18,80
14	16,60	13,20	15,10	18,60
15	16,60	13,20	15,10	18,60
16	—	—	—	—
17	16,60	13,20	15,10	18,60
18	16,60	13,20	15,10	18,85
19	16,80	13,20	15,20	18,85
20	16,70	13,20	15,10	19,—
21	16,60	13,—	15,—	19,30
22	16,60	13,—	15,—	19,30
23	—	—	—	—
24	16,40	12,90	14,80	19,35
25	16,20	12,80	14,60	19,40
26	16,—	12,70	14,10	19,60
27	15,80	12,50	13,80	19,50

Mercado libre de cambios.—Cotizaciones en m|l. de las principales divisas en el mercado libre de cambios durante los últimos 15 días. Tipos fijados a las 16.30 del día anterior.

Liras, pesetas, reichsmark, francos franceses y yen, s|cot.

Días	Dólares	Libras (cir. 191)	Dólares canad.	Francos suizos	Coronas suecas	Escudos portug.	Pesos urug.	Cruceros
Septiembre:								
11	403,—	16,20	363,50	94,50	98,—	16,65	227,—	21,10
12	403,—	16,20	363,50	94,50	98,—	16,65	227,—	21,10
13	403,—	16,20	363,50	94,50	98,—	16,65	227,—	21,10
14	402,75	16,19	363,50	94,50	98,—	16,65	226,75	21,10
15	402,75	16,19	363,50	94,50	98,—	16,65	226,75	21,10
16	—	—	—	—	—	—	—	—
17	402,75	16,19	363,50	94,25	98,—	16,65	226,75	21,10
18	403,—	16,20	363,50	94,25	98,—	16,65	227,—	21,10
19	403,—	16,20	363,50	94,25	98,—	16,65	227,—	21,10
20	403,—	16,20	363,50	94,25	98,—	16,65	227,—	21,10
21	403,—	16,20	364,75	94,25	98,—	16,65	227,—	21,10
22	403,—	16,20	364,75	94,25	98,—	16,65	227,—	21,10
23	—	—	—	—	—	—	—	—
24	403,—	16,20	364,75	94,25	98,—	16,65	227,—	21,10
25	403,25	16,21	364,75	94,25	98,—	16,65	227,—	21,10
26	403,—	16,20	364,25	94,25	97,90	16,65	227,—	21,10
27	403,—	16,20	364,25	94,25	97,75	16,65	227,—	21,10

BOLSA DE LONDRES

LONDRES, 27 (C).—Cotizaciones al cierre del día:

Empréstitos:	Hoy	Ant.
G. Brit., 3½ %, 1929-47	104 9/16	104 9/16
B., 4%, F. Loan, 1960-90	113½	113½
Arg., 3½ %, Conv., 1930	94½	93½
Arg., 4%, 1933, Roca Trust	101⅜	101⅜
R. U. y Arg. Conv. Trust, 1933, Cert. A	101	101
Id., id. id., Cert. B	106	106
Id., id. id., Cert. C	114¼	114¼
Bs. Aires, 3 ½ %, oro, 1906	77½ / 77¾	78 / —
Bs. As., 4½ %, 1909, ext. Londres	77 / 79	77 / 79
Bs. As., 5 %, 1910, conv. oro	88 / 93	88 / 93
Pcia. Córdoba, 2½ a 4 %	98½	98½
Santa Fe, 6 %, debs., nom.	42½	42½
Rosario, 4 %, Conv., oro	96	96
Uruguayo, 3½ %, Cons.	77½	77½
Estado de Sao Paulo (Café R. L.), 7 %, 1930	103	103
Brasileño, 4 %, 1889	48	48
Ferrocarriles:		
Central Córdoba, debs., B	66½	66½
Nord Este Argentino, ord.	7	7
Cent. Bs. As., 4½ %, a. d.	19	19
Bs. As. al Pacífico, ord.	6	6
Id. id., 4½ %, cons., debs.	63	63½
Gran Sud de Bs. As., ord.	11	11½
Id., pref. 6 %, nom. cum.	18½	19
Id. id. id., 4 %, debs.	66	67
Midl. de Bs. As., 4%, debs.	66½	66
Oeste de Bs. As., ord.	11	11¼
Id. id. id., 4 %, debs.	61	61
Central Argentino, ord.	8	8¾
Id. id., pref., 6 %, cum.	27½	28
Id. id., debs., 4 %	60½	61
Id. del Uruguay, ord.	6½	6½
Entre Ríos ord.	7	7
Id. id., 6 %, 1a., pref.	17	17
Varios:		
A. Arg. Tr., 4%, 1a. m. d.	22	22
Id id. id., 4 %, 2a., debs.	14	14
Id. id. id., 4 %, 3a., debs.	6	6
Harrods (Bs. As.), ord.	8/4½	8/4½
Harrods, 8 %, cu., pref.	24/6	24/6
La Forestal Co., ord.	31/6	31/6
Primitiva Holdings, ord.	14/4½	14/7½
Río de Janeiro Flour Mills	36/6	36/6
Bco. d'Lond. y A. d'Sur, o.	8.29/32	8.29/32
Piccardo y Cía. ord., nom.	4¼	4¼
Smith, Arg. Meat Co. ord.	15/6	14/6
Bs. As. Lze., 5%, 1a. m. d.	14	14
Unilever, ord.	50/9	50/9
Maple y Co., ord.	30/6	30/6
Mappin y Webb, ord.	20/6	20/6
Agar Cross y Co.	29/4½	29/4½
Rosario Drainage, ord.	22/-	22/3
Arg. Est. of Bovril, pr or.	12/3	12/3
Arg. Northern Land, ord.	3/-	3/-
Arg. South. Land Co., ord.	23/6	23/6
Leach's Arg. Estates, ord.	8/6	8/6
Río Negro Land Co., ord.	14/3	14/3
British Americ. Tobacco	121/10½	121/10½
Imperial Tobacco	153/1½	153/1½

BOLSA DE GINEBRA

GINEBRA, 27 (C).—Cotizaciones al cierre del día:

	Hoy	Ant.
Italo-Argentina de Elect.	132	131
Hisp. Amer. de Elect.	1.000 c.	1.000 c.
Astra Petroleum Co.	55 c.	60 c.
C.U.T.R.P., debs., 5 %	100	100
C.H.A.D.E., renta, 6 %	223 c.	224 c.
C.H.A.D.E., renta, 4 %	173	173 c.
E. Argentino, 4 %, 1933	101½ c.	101½ c.

BOLSA DE MONTEVIDEO

MONTEVIDEO, 27 (Esp.). — Primera rueda: Deuda interna de conversión, series A, 99,50; B, 99,20, y C, 98,60; Obras de Río Negro, 98,10; interna, 1942, 99,50; Frigorífico Nacional, 98,40; obras públicas 1937, 99,60; obras públicas 1942, 98,50; bonos hipotecarios: series A, 102,20, y C, 101,50.

Segunda rueda: Deuda interna de conversión, serie A, 99,50, y B, 99,20; consolidación, segunda serie, 98,40; obras de Río Negro, 98,10; interna, 1943, a 98,50. Hipotecarios: series A, 102,20, y B, 101,90. Municipales: serie C, 99,80. Pavimentación, 100. El mercado cerró firme.

PRODUCTOS DIVERSOS

MERCADO CENTRAL DE FRUTOS

		1945	1944
Lana entrada	kilos	72.542	64.210
" salida	"	57.085	45.086
Lanares entr.	"	7.900	11.530
" salida	"	—	13.700
Vacunos entrada	"	17.950	2.940
" salida	"	—	2.020
Yeguarizos entr.	"	660	120
" salida	"	—	140
Cereales entr.	bols.	—	—
Entrada total desde el 1o. de julio			
Lana	kilos	7.934.139	4.808.234
Lanares	"	874.590	706.320
Vacunos	"	585.930	534.970
Yeguarizos	"	30.530	25.110
Cereales	bols.	5.190	—
Existencia			
Lana	kilos	7.626.983	8.579.351
Cereales	bols.	33.514	80.905

Entrada total de lana, 7.861.597 kilos; existencia, 7.611.526.

Lana — 23.000 kilos fina del Chubut, a $ 12; 45.000 fina y prima con flechilla de Río Negro, a 11; 15.500 cruza fina de provincia, de 13 a 16; 6500 cruza mediana, de 11 a 12,50; 13.000 id. gruesa, de 8 a 9.

Segunda esquila — 8500 kilos cruza fina y mediana, de 10 a 12; 8000 id. gruesa, de 8 a 8,50; 3000 borrega gruesa, de 7 a 8,70; 1000 con semilla, a 6,50; 25.000 cruza fina y mediana semilluda, de E. Ríos, de 6 a 6,50; 3500 barrigas, de 3,50 a 4.

Pieles lanares — 15.500 kilos consumo, de 0,63 a 0,73; 2500 al barrer, de 0,60 a 0,64; 4500 corto y pel. consumo, de 0,35 a 0,45; 1000 bgos., de 0,30 a 0,43.

Vacunos, becerros y nonatos — 250 cueros, de $ 11,50 a 13; 100 esp., a 14; 250 sal. carn., a 0,90; 100 carn. a campo, a 0,85.

Potros — 150 cueros, de 0,73 a 0,80.

Cerdas — 1650 kilos, de 45 a 53; 100 esp., a 55; 350 de tuse, de 30 a 31; 200 de vaca, de 28 a 30; 200 medias y cuartas colas, de 85 a 88.

Liebres — 5200 cueros, de 1,20 a 1,60.

Corderitos — 230 docenas Lincoln de primera, de 11 a 60; 220 finos, de 6 a 7.

Pluma — 50 kilos, a 14.

AVES, HUEVOS Y AFINES

Movimiento registrado ayer en el mercado municipal:

Ventas: Huevos de criadero, 960 docs., $ 842,70; id. original, 128.616 docs., pesos 108.189,30; entrada, id. de criadero, 960 docs., a $ 0,89 la doc.; id. frescos a campo, 144.630 docs., a 0,86; decomiso, 2245; revisados, 140.340. Plaza encalmada.

Aves y conejos — 17.884 yuntas, pesos 97.967,80; pavos y pavitas, 10.605 kilos, $ 15.565,70; cueros, 325 unid., $ 308,55; caza, 4 yuntas, $ 12. Importe total, pesos 113.854,05.

Promedios por yunta: Gallinas esp., de $ 6,80 a 8; buenas, de 5,50 a 6,70; reg., de 4,30 a 5,40; chicas, de 3 a 4,20; pollos esp., de 6,40 a 8; buenos, de 4,70 a 6,30; reg., de 3 a 4,60; chicos, de 1,20 a 2,80; pavos, el kilo, de 1,35 a 1,60; pavitas, de 1,20 a 1,40; patos criollos, la yunta, de 3,20 a 4; pekineses, a 4; marruecos, de 2,80 a 3,40; conejos reg., a 2,50; pollos, el kilo, de 1,40 a 1,60; gallinas, a 1,20; gansos esp., la yunta, a 6,50; reg., de 5,50 a 6; chicos, de 4 a 4,10; palomas viejas, de 0,40 a 0,45; cueros de liebre, de 0,20 a 1,60; id. varios, a 2,60.

MERCADO NACIONAL DE PAPAS

Precios para la papa de producción nacional por unidad de 10 kilos: zona Río Negro, a $ 1,50; zona sudeste de Bs. As., de 1,30 a 1,75. Existencia de bultos que pasa al día siguiente: 64.224.

MERCADO DE PASTO

Entraron ayer en Caballito 200 fardos de pasto grandes y 3330 chicos, en Bs. As. 257 chicos, en L... 348 chicos, en La Pat. 1200 chicos, en Coleg. 2006 chicos. Totales: 200 fardos grandes y 7141 chicos.

Precios extremos: Alfalfa, fardos grandes, de $ 36 a 87 los 1000 kilos; chicos, de 30 a 80; mezcla, grandes, de 34 a 56; chicos, de 28 a 52. Plaza encalmada.

ENTRADAS GENERALES

Entradas: Cabal. 729 bols. trigo, Bs. Aires 144, C. Amar. 1880, Plmo. 1279, Coleg. 1562, Bs. As. 772 maíz, Lacr. 1434, Bs. As. 1237 lino, Caball. 50 avena, C. Amar. 603, Plmo. 215, Plmo. 83 cebada, Plmo. 44 centeno, Once 174 sem. alfalfa, Caball. 360 harina, C. Amar. 1080, Retiro C. A. 572, Bs. As. 1059 porotos, Caball. 183 maní, Plmo. 148, Retiro C. A. 270, Once 1460 girasol, Caball. 1870, Brian 4550, Bs. As. 7848, C. Amar. 520, Coleg. 406, Avell. 2354, Bs. Aires 539 lentejas.

Totales: 5594 bols. trigo, 2206 maíz, 1237 lino, 868 avena, 83 cebada, 95 centeno, 44 alpiste, 174 sem. de alfalfa, 2012 harina, 1059 porotos, 1201 maní, 19.009 girasol, 539 lentejas.

Estado de la plaza: Trigo, maíz, cebada cervecera y forrajera, centeno, flojo; lino, sin operaciones; semilla de nabo, alpiste y maní, encalmado; girasol, avena, sostenido; sem. alfalfa, firme.

BIENES RAICES VENDIDOS

CASAS

CARLOS OLMI

Enrique del Valle Iberlucea 1032|44, m|c. 375. $ 40.000.

Irala 1188|96 esq. La Madrid 981|99, m|c. 303. $ 83.000.

Maure 2587, m|c. 112. $ 25.000.

MASSINI y Cía.

Paraguay 1384|86, m|c. 81. $ 260.000.

TERRENOS

SUHR-HOREIS y Cía.

Acassuso: Av. E. Costa al lado del Nro. 1114, m|c. 424. $ 13.595.

EL TIEMPO

PRONÓSTICOS — OBSERVACIONES

Probabilidades para hoy

Pronóstico del Servicio Meteorológico Nacional efectuado anoche y válido hasta hoy a las 24:

C. Federal, nordeste de B. Aires, E. Ríos y Corrientes: Bueno y fresco. Poco cambio de temperatura.

Sudoeste de B. Aires: Chaparrones ligeros y aislados. Aclarando. Fresco. Poco cambio de temperatura.

Oeste de B. Aires, S. Fe, Chaco, S. del Estero, Córdoba, Catamarca, La Rioja, S. Juan, Mendoza, S. Luis y La Pampa: Bueno y fresco. Ascenso de temperatura.

Misiones y Formosa: Aclarando por la noche del día 27. Luego, bueno y fresco.

Salta, Jujuy y Tucumán: Bueno y fresco. Nublándose algo en la cordillera.

Neuquén, R. Negro, centro y oeste de Chubut: Bueno y algo nublado. Poco cambio de temperatura.

Este de Chubut y S. Cruz: Chaparrones ligeros y aislados. Mejorando. Leve descenso de temperatura.

Perspectiva general para mañana

Bueno en las provincias. Temperatura en descenso.

Pronóstico para la navegación

R. de la Plata—Interior: vientos fuertes del sector sudoeste, disminuyendo y luego rotando al Oeste.

R. de la Plata—Exterior: tempestad del Sur, disminuyendo y luego rotando al sector oeste. Lluvias por la noche del día 27.

Costa sudeste de B. Aires: vientos fuertes del sector sudoeste en disminución. Chaparrones ligeros y aislados. Aclarando durante el 28.

Costa sur de Buenos Aires y costas norte y central de la Patagonia: vientos regulares a moderados del Sudoeste rotando al Oeste.

Costa sur de la Patagonia: vientos fuertes del sector sudoeste, luego moderados y variables. Lluvias ligeras y aisladas.

Estado del tiempo a las 20 de ayer

Aire polar fresco cubre todo el país. Se registraron chaparrones ligeros y aislados en el extremo este de B. Aires, extremo nordeste del Litoral y en zonas aisladas de Santa Cruz y del noroeste de la Patagonia. En todas las demás regiones del país reinaba tiempo bueno.

Observaciones meteorológicas oficiales

Ayer a las 9, 15 y 19:

Presión barométrica, 750,8, 752,1 y 754,6; temperatura del aire, 12,9, 10,1 y 11,6 grados centígrados; humedad relativa, saturación igual a ciento, 96, 91 y 85; tensión del vapor, 10,7, 8,4 y 8,7; dirección del viento, S., SO. y SO.; velocidad del viento en kilómetros por hora, 34, 50 y 17; forma de las nubes, strato-cumulus, nimbo-stratus; nimbo-stratus; cumulus, alto-stratus y cirrus; grado de nubosidad, décimas del cielo, 5, 5; 10; 1, 2 y 1; lluvia en milímetros, 46,4, desde las 3.48 hasta las 16.40.

Temperatura máxima: 18,4, a las 0; mínima: 10, a las 16.

Observaciones hidrométricas

Río Alto Paraná: Puerto Aguirre 0,64.

Río de la Plata: Capital 0,85.

Río Salado (Bs. As.): R. Pérez 3,30 y Guerrero 2,70.

Río Colorado: Pichi Mahuida 0,57 y Buena Parada 2,52.

Río Neuquén: 4,56.

Lago Nahuel Huapí: Bariloche 2,73.

Río Limay: Nahuel Huapí 5,02 y Paso Limay 4,02.

Río Negro: Fuerte Gral. Roca 2,51, Choele Choel 3,98 y Pringles 3,40.

Río Chubut: Gaiman 3,16.

En el puerto de Buenos Aires habrá hoy pleamar a las 12.

Estado de los ríos

De la Plata: Ayer a las 8, 0,85 m.; anteayer la máxima y la mínima fueron 1,35 y 0,15 m. bajo cero, a las 22.30 y 6, respectivamente.

Salado (Buenos Aires): Creciendo en su curso medio e inferior.

Colorado: Más o menos estacionario.

Neuquén: Crece en su curso inferior.

Lago Nahuel Huapí: Continúa creciendo lentamente.

Río Limay: Más o menos estacionario.

Negro: Crece en sus cursos superior y medio; baja en su curso inferior.

Chubut: Crece en su curso inferior.

MOVIMIENTO MARITIMO

BUQUES DE ULTRAMAR A ENTRAR HOY

Nacional.	Nombre	Agente	Procedencia	Girado a:
Británico	SAMNEBRA	Chadwick Weir	Calcuta	Dársena E
Brasileño	LILY M.	José Coppola	Porto Alegre	Bca. Macadam
Argentino	Gral. MOSCONI	Y. P. Fiscales	San Lorenzo	Dársena Sur
Brasileño	RIOLOIDE	Lloyd Brasileño	Santos	Dique 1, Este
Sueco	SIGNEBORG	La Patagonia S. A.	R. de Janeiro	Dársena Sur

A SALIR HOY

Nacional.	Nombre	Agente	Lugar salida	Destino
Sueco	IVAN GORTHON	La Patagonia S. A.	Dique 1	R. de Janeiro
Español	MONTE NURIA	Dodero S. A.	Dique 4	Necochea
Argentino	RIO TEUCO	Flota M. del Estado	Dársena B	Valparaíso
Argentino	CONQUISTADOR	Shell-Mex Argentina	Dock Sur II	C. Rivadavia

ENTRADOS AYER

Nacional.	Nombre	Agente	Procedencia	Girado a:
Norteam.	ROBIN ADAIR	I. F. Corporation	J. Constit.	Dársena C
Argentino	CONQUISTADOR	Shell-Mex Argentina	C. Rivadavia	Dock Sur II
Británico	FOREST	J. R. Williams	Reino Unido	Dock Sur II
Argentino	RIO IGUAZU	Flota M. del Estado	La Plata	Dna. Norte
Británico	Adolph S. Ochs	Chadwick Weir	Rosario	Dique 2, elev.

SALIDOS AYER

Nacional.	Nombre	Agente	Lugar salida	Destino
Sueco	PERU	Johnson Line	Dársena A	Gotemburgo
Brasileño	GOIAZLOIDE	Lloyd Brasileño	Dique 1	Necochea

Plazo para la presentación de despachos directos y copias de depósito

VAPORES	Llegada	Vencim.	No de paq.	Lugar de descarga	AGENTE
MAGALLANES	20	28	11.921	Riachuelo	J. Davide
URUGUAY	20	28	11.957	Riachuelo	Lehmann
EMPIRE CROMER	20	28	11.958	Dock Sur I	Blue Star Line
NOVILLO	20	28	11.960	Riachuelo	Fidel Jáuregui
DUBLIN	22	30	12.053	Barracas	Nav. Dodero
BARON HERRIES	22	30	12.055	Dock Sur	The River Plate
PERICO	22	30	12.056	Dna. A Sección 3	Wester y Soler
MONTE AYALA	23	1	12.060	Dique 4 Sección 6	Dodero S. A.
GOIAZLOIDE	24	2	12.115	Dique 1	Ll. Brasileño
KASSOS	24	2	12.117	Dique 4 Sección 3	Barracas
RIO BLANCO	23	1	12.118	Dársena Sur	F. M. del Estado
BARON SCOTT	25	3	12.181	Dársena E	Cory Bros.
MANGALORE	25	3	12.185	Dna. B Sección 2	Johnson Line
DOÑA ANGELA	25	3	12.186	Dique 4 Sección 1	Navemar S. A.

PUERTO DE LA CAPITAL

Profundidad del agua habida ayer en los canales de acceso al puerto de la capital para un ancho central de 40 metros sobre el cero del semáforo. Canal Sur: a las 6, 24; a las 7, 24.9; a las 8, 25.10; a las 9, 26.5; a las 10, 27.3; a las 11, 27.6; a las 12, 27.4; a las 13, 28; a las 14, 27.5; a las 15, 25.8; a las 16, 25.6, y a las 17, 25.6. Siete pies más de agua en el canal Norte. Viento Sur.

BARCOS SURTOS EN EL PUERTO

ATLANTA CITY (Norteamericano)—Dársena Norte, 2a.
A. J. NEWBURY (Norteam.)—Dársena A.
ALGENIB (Holandés)—Dársena C.
AXEL JOHNSON (Sueco)—Dique 4, 8a.
ALBION STAR (Británico)—Dársena C.
ADOLPH S. OCHS (Brit.)—Dique 2, elev.
BARON HERRIES (Brit.)—Dock Sur II.
BRASILEIRA M. (Brasil.)—B. Campana.
BARONESA (Británico)—Dársena C.
BARON SCOTT (Británico)—Dársena E.
CAESAR RODNEY (Norteam.)—Dna. C.
CAPE CUMBERLAND (Norteamericano)—Dársena Norte, sección 1a.
COOMBE HILL (Británico)—Dock Sur II.
DE SOTO (Norteamericano)—Dársena C.
DICTO (Noruego)—Dique 2.
EMPIRE CROMER (Brit.)—Dock Sur I.
EMPIRE GLADSTONE (Británico)—Dock Sur II.
EMPIRE PENNAN (Brit.)—Dique 3, 5a.
FOREST (Británico)—Dock Sur II.
GAELIC STAR (Británico)—Dock Sur I.
GENERAL SAN MARTIN (Argentino) — Dársena C.
GROIX (Francés)—Dársena A, ribera sur.
J. DINARD (Norteam.)—Dique 4, 8a.
JOSEPH LE COMTE (Norteamericano)—Dársena Norte, sección 1a.
KASSOS (Griego)—Dique 4, sección 5a.
MARGARET JOHNSON (Sueco)—Dna. B.
MARGALAU (Británico)—Dique 3, este.
MOLDA (Noruego) Dársena E.
MORMACLARK (Norteam.)—Dique 4, 2a.
MONTE AYALA (Español)—Dique 4, 6a.
MONTE NURIA (Español).—Dique 4, 5a.
MANGALORE (Sueco)—Dársena B.
MARIA VICTORIA (Esp.)—Dique 1, elev.
NOESANIWI (Holandés)—Dna. Norte, 6a.
NOVILLO (Argentino)—Dársena Sur.
OCEAN VALENTINI (Brit.)—Dique 2, 2a.
PARAGUAY (Danés)—Dique 3, Este.
PORT SYDNEY (Británico)—Dock Sur I.
RAMON ALONSO R. (Brasileño)—Dársena Norte, sección 5a.
ROBIN ADAIR (Norteam.)—Dársena C.
SAMALAND (Británico)—Dársena C.
SAMPAN (Británico)—Dock Sur I.
SERANTES (Español)—Dna. Norte, 5a.
SILVEGUAVA (Británico)—Dock Sur.
SUORVA (Sueco)—Dique 3.
SAMINDORO (Británico)—Dársena C.
SUECIA (Sueco)—Dique 4, sección 8a.
THEREZINA M. (Brasil.)—B. Campanita.
TILLAERSK (Danés)—Dock Sur II.
VAN RUISDAEL (Holandés)—Dársena C.
YAKA (Norteamericano)—Dna. Norte, 5a.

FLOTA MERCANTE DEL ESTADO

RIO ATUEL—El 10|10 en Nueva York.
RIO BERMEJO—En Nueva Orleáns.
RIO CARCARAÑA—En Nueva York.
RIO COLORADO—El 25|9 en N. Orleáns.
RIO CORRIENTES—El 12|9 para Nueva York. El 6|10 en Curaçao.
RIO CHICO—El 18|9 en Mobile.
RIO CHUBUT—En Baltimore.
RIO DESEADO—El 22|9 de Baltimore. El 25|10 en ésta.
RIO DIAMANTE—En Lota.
RIO DULCE—En Nueva York.
RIO GALLEGOS—El 24|9 de La Plata. El 9|10 en Curaçao.
RIO GUALEGUAY—El 6|9 de Pensacola. El 6|10 en ésta.
RIO IGUAZU—En la Dársena Norte.
RIO JACHAL—El 19|9 de Río. El 29|9 en Trinidad.
RIO JURAMENTO—El 13|9 de Baltimore. El 26|9 en Recife.
RIO LUJAN—En Río de Janeiro.
RIO MENDOZA—El 1|10 en Nueva York.
RIO NEUQUEN—El 20|9 de Nueva Orleáns. El 24|10 en ésta.
RIO PARANA—El 14|9 de Nueva York. El 2|10 en Río.
RIO PRIMERO—El 16|9 de Pensacola. El 25|9 en Curaçao.
RIO SALADO—El 13|9 de Pensacola. El 13|10 en ésta.
RIO SAN JUAN—El 27|9 a El Callao.
RIO SEGUNDO—Dique de carena.
RIO TEUCO—El 28|9 para Valparaíso.
RIO TUNUYAN—De Nueva York. El 24|9 de Puerto Cabello. El 5|10 en Recife.

BUQUES DE PASAJEROS

Para Buenos Aires

ARGENTINA (Sueco). El 28|9 de Gotemburgo.
BRASIL (Sueco). El 10|9 de Gotemburgo.
CABO DE HORNOS (Esp.). De Barcelona. El 28|9 de Santos y el 2|10 en Dna. Norte.
CHILE. El 4|10 de Gotemburgo.
DESIRADE (Francés). El 25|9 de La Pallice. El 18|10 en ésta.
ECUADOR. El 29|9 de Gotemburgo.
JOSE MENENDEZ (Arg.). De Nueva York. El 21|9 de Trinidad.
MONTE ALBERTIA (Español). El 25|9 de Bilbao.
RIO TUNUYAN (Argentino). De Nueva York. El 24|9 de Puerto Cabello. El 5|10 en Recife.

Para Europa y los Estados Unidos

CABO DE BUENA ESPERANZA (Español). Para Barcelona. El 14|9 de ésta.
GROIX (Francés). Para La Pallice. En la dársena A.
MONTE AMBOTO (Español). Para Bilbao. El 11|9 de ésta.
MONTE AYALA (Español). Para Bilbao. Dique 4, sección 6a.
ORINOCO (Sueco). Para Gotemburgo. El 28|8 de Buenos Aires.
PERU (Sueco). Para Gotemburgo. El 27|9 en ésta.
RIO JACHAL (Argentino). Para Nueva York. El 19|9 de Río de Janeiro. El 29|9 en Trinidad.
SUECIA (Sueco). Para Gotemburgo. Dique 4, sección 8a.
VENEZUELA (Sueco). Para Gotemburgo. El 24|8 de la dársena B.

VAPORES FLUVIALES

A entrar hoy en la Dársena Sur: Ciudad de Buenos Aires, de Montevideo, a las 8; General Alvear, de Concordia, a las 8; Bruselas, le Corrientes, a las 8, y Ciudad de Colonia, de Colonia, a las 14.30.

A salir hoy de la Dársena Sur: Ciudad de Colonia, para Colonia, a las 9; General Alvear, para Concordia, a las 21, y Ciudad de Buenos Aires, para Montevideo, a las 22.

GIROS DE BUQUES

A la descarga:

Fta. Clara I, Riachuelo.
Merluza, dársena A.
Rioloide, dique 1, Este.
Signeborg, Dársena Sur.

PUERTO DE ROSARIO

Rosario, 27.—Entró el buque Dalla, de bandera británica, a cargar maíz, y salió el Adolph S. Ochs, de igual matrícula, cargado de cereales a completar en Buenos Aires.

Puertos de la Patagonia

ASTURIANO—El 23|9 para Río Gallegos.
ATLANTICO—En el Riachuelo.
MANLY—En Puerto Madryn.
RIO BLANCO—En la Dársena Sur. El 11|10 para Río Gallegos y escalas.
RATA—En Comodoro Rivadavia.
RIO SANTA CRUZ—Pasado mañana a las 10 en la Dna. Sur, con 97 pasajeros.

Líneas al Brasil, los Estados Unidos y Europa

AFRICA—Barraca Merlo.
AGUILA II—El 25|9 para Santos y Río.
ARGENTINO—De Pensacola a ésta.
AMERICANO—En Río de Janeiro.
ASIA—En Santos.
AUSTRALIA—De V. Constitución a Santos.
B. BLANCA—De B. Blanca a P. Alegre.
BUENOS AIRES—En Durban.
CAMAMU—En Porto Alegre.
CHUBUT—En Río de Janeiro.
DUBLIN—En San Nicolás.
DOÑA ANGELA—Dique 4, 1a.
EDIMBURGO—En San Francisco.
ESTE—El 26|9 para Santos.
RIO SAN JUAN—El 23|9 de Valparaíso. El 27|9 en El Callao.
FRANCISCO ROCCO—En el Riachuelo.
GENERAL SAN MARTIN—Dársena C.
GOIAZLOIDE—El 27|9 para P. Alegre.
GLORIOSO—Hoy de Itajaí a ésta.
HARPON—El 18|9 para Liverpool.
JOAZEIRO—En Porto Alegre.
JOSE MENENDEZ—De Nueva York. El 21|9 de Trinidad.
MEXICO—En Bahía Blanca.
NORTE—En el Riachuelo.
NOVILLO—En la Dársena Sur.
OCEANIA—En San Francisco.
OESTE—En Angra dos Reis.
OESTELOIDE—En Bahía Blanca.
PARANA—En el Riachuelo.
PATAGONES—En el Riachuelo.
RIOGRANDE—El 24|9 para N. Orleáns.
RIO GRANDE—El 25|9 de Río para ésta.
RIO LIMAY—El 26|9 de Rosario para Santos.
RIOLOIDE—Hoy en el dique 1, Este.
SANTA MARIA MAGDALENA—En Montevideo.
SANTA MARIA—En Santos.
SARANDI—De Paranaguá a ésta.
SUD—En barraca Balcarce.
TORO—De Río a San Francisco.
URUGUAY—En el Riachuelo.
ZELANDIA—De Santa Fe para Santos.

RECAUDACION ADUANERA

La Aduana de la Capital recaudó ayer, por los conceptos que se expresan, las siguientes sumas:

Importación	$ 452.862,11
Exportación	" 30.687,66
Derechos portuarios	" 31.314,27
Total	$ 514.864,04

Desde el 1o. de enero se han recaudado, por los mismos conceptos, $ 85.381.899,70.

Dif. a favor de 1945, $ 6.611.670,47

VAPORES MERCANTES ESPERADOS

Fechas de salida de puertos de procedencia, escala o de llegada a Buenos Aires

BANGKOK—Marsella, 29 de agosto.
CAPE HOWE—De Calcuta a ésta.
DEVIS—Liverpool, 27 sept.
DICK LYKES—Nueva York, 24 septiembre.
DON DICKENSON—Esp. 25 septiembre.
ELKO VICTORY—El 1o. sept. de N. York.
E. GLADSTONE—Montevideo, 5 sept.
EMPIRE NEWTON—De Calcuta a ésta.
EMPIRE CONFIDENCE—Glasgow, 8 sept.
EDWARD LOGAN—Montevideo, 19 sept.
F. COURT—El 30 sept. en ésta.
FRANCIS M. SMITH—Montevideo, 18 sept.
OCEAN RIDER—De Calcuta a ésta.
RESOLUTE—Nueva York, 8 sept.
SAMTEBIOT—De Calcuta a ésta.
SAMWYE—De Calcuta a ésta.
SVEN SALEN—Esp. 30 sep. en ésta.
TORDENE—Montevideo, 28 sept.
WINTHROP L. MARVIN—Esp. 10 oct.
ERNESTO TORNQUIST—Esp. 29 sept.
MONTE MONCAYO—Esp. 10 octubre.
MONTE MONJUICH—Esp. 30 octubre.

PETROLEROS ARGENTINOS

A. DEL VALLE—En C. Rivadavia.
FLORENTINO AMEGHINO—Hoy de Comodoro Rivadavia para el Dock Sur.
GENERAL MOSCONI—En la Dársena Sur.
Ing. L. A. HUERGO—En San Lorenzo.
JUVENAL—El 3|10 en Buenos Aires.
JUNCAL—En Nueva Orleáns.
LOS POZOS—El 23|9 para N. Orleáns.
M. FRERS—El 29 en C. Rivadavia.
MINISTRO LOBOS—En Puerto Nuevo.
P. F. ALCORTA—Ayer para San Lorenzo.
QUILMES—En Santos, en viaje a Buenos Aires.
SAN JORGE—Mañana en La Plata.
SAN JOSE—En viaje a C. Rivadavia.
SAN MATIAS—De Ing. White a La Plata.
SANTA CRUZ—Dique de carena.
TACITO—El 5|10 en Dock Sur II.
TRECE DE DICIEMBRE—Ayer de Comodoro Rivadavia. El 29 en La Plata.

PUERTO DE MONTEVIDEO

Montevideo, 27 (Esp.).—Llegaron los buques Essex Trader, británico, de Durban, y Favorita Clara I, argentino, de arribada. No hubo salidas.

CLINICA GENERAL Y NIÑOS
Doctor E. H. MONTERO
APARATO DIGESTIVO
Consultas de 10 a 12 y de 15 a 19
Bartolomé Mitre 1835. T. Cuyo 47-1792

NERVIOSAS Y MENTALES (TRASTORNOS GLANDULARES)
Dr. C. SANCHEZ AIZCORBE
Consultas de 10 a 12 y de 15 a 20 hs.
PARAGUAY 1365 U. T. 41-4207

Dr. A. D. CISNEROS, Jefe de sala (servicio de Clínica) del Hospital Rivadavia. Enfermedades internas. Cardiología. Vías digestivas y respiratorias. Solic. hora Billinghurst 2084. U. T. 71-0325 y 0189

Dr. G. Sánchez de Bustamante
De los Hospitales Rivadavia y Mar del Plata. Piel. Lunes, Miércoles y Viernes de 15 a 17. Carlos Pellegrini 941. T. 32-0540.

Dr. JUAN MARIANO FAZIO Cirugía general y Señoras. Sgo. del Estero 725. U. T. 38-1070. De 17 a 19 horas

Dr. A. SANTAMARIA
Clínica médica y vía respiratoria infantil. Martes, jueves y sábados, de 15 a 17. Santiago del Estero 112 — U. T. 37-0877

Dr. ALFREDO SPERONI Médico Hosp. Clínicas. Enferm. internas. Consultas: Lun., Miérc. y Viern., 15 a 17. GUEMES 3050. U. T. 71-9000.

Dr. J. LEVINTON
Jefe de la sección Alergia, Sala 3, Hosp. Rawson. Aparato digestivo. Corrientes 821. Pedir hora a 35-1818 ó 62-3639

Dr. RICARDO GALBIATI
Médico del Hospital Ramos Mejía. Cirugía general. PALPA 3075. U. T. 73-8073. Consultas de 15 a 17 hs.

INSTITUTO DE DIAGNOSTICO PUEYRREDON, dir.: Dr. M. Arson
Radiología. Fisioterapia. Análisis Clínicos
PUEYRREDON 751 — U. T. 47-2570

Dr. ARTURO VILLAFAÑE TAPIA
Diplomado en Puericultura por la Facultad de Medicina de París. Médico del Hospital Nacional de Clínicas. Consultas de 15 a 18 horas, menos los sábados. CHARCAS 750. U. T. 31-7102

REUMATISMO
CORAZON, APARATO CIRCULATORIO. CLINICA MEDICA — Dr. PABLO RUIZ
Cangallo 1680 - 10 a 12 y 15 a 19 - 35-6279

VIAS DIGESTIVAS
Dr. A. COLECCHIA, Médico de Vías Digestivas del Círculo de la Prensa. Lun., Miérc. y Viern., de 5 a 7. Santa Fe 1291

SEÑORAS Y PARTOS
SEÑORAS Ginecología
Dr. A. V. FERNANDEZ
Consultas de 10 a 12 y de 15 a 19
U. T. 47 Cuyo 1792
BARTOLOME MITRE 1835

B. MAS, PARTERA
Consultas todos los días de 8 a 21 hs. Pensionistas. Sarmiento 1187, esq. Libertad. 35-7740; a una cuadra del Obelisco.

ANA DE SABOURIN
PARTERA, MAIPU 827, 4o. piso. 31-3279
Consultas todos los días de 9 a 20 hs.

PROPATO PARTERA
CORDOBA 2564 — U. T. 48-5031
Atiende todos los días de 9 a 20 horas.

Partera MASSILLON
C. PELLEGRINI 331 4o. A. (fte. al Obelisco)
Consultas todos los días y dgos. 35-1596

PARTERA
MARINA YUDING Cons. tds. los días de 9 a 20 horas
Cangallo 1729. T. 38-4403. 1|2 cdra. Callao

Dr. F. ROMERA
CLINICA GENERAL — SEÑORAS
TUCUMAN 1889 — U. T. 42-3647
De 15 a 19 horas. Pedir hora

Dr. VICTOR RODRIGUEZ
ESPECIALMENTE SEÑORAS
Lunes, miércoles y viernes, de 15 a 18 hs.
SANTA FE 1785 — U. T. 41-Plaza 7281

RAYOS X - GINECOLOGIA
Dr. Jacobo Brailovsky. Cirujano del hospital Ramos Mejía. — LAVALLE 71 (Avellaneda). U. T. 22-7638. (Pedir hora)

Dr. BERNARDO DUNAYEVICH
De la MATERNIDAD del Hosp. ALVEAR. Diariamente de 15 a 18 hs., menos sábados.
ALSINA 2910, Dto. A. — T. 45-9158

PARTERA E. BOBENRIETH
Atención permanente, todos los días y feriados. U. T. 71-8498. BULNES 1937, Pta. BAJA B. 1|2 cuadra de Santa Fe y subterráneo

PARTERA ZUÑIGA
Consultas todos los días
FEDERICO LACROZE 3211, T. 73-6196, y LAVALLE 959 - 5º p. T. 35-0260

Partera PASQUETTO
J. AZURDUY 2425 Alt. Cabildo 3500
Cons. tds. los días y domingos, de 9 a 20 hs. — Pensionistas — U. T. 70-9722

PARTERA FABBRI
PARANA 260 — U. T. 35-3995
Cons. tds. los días y domingos de 8 a 21

GARGANTA, NARIZ Y OIDOS
Dr. ALBERTO GARCIA ROBIN
GARGANTA, NARIZ y OIDOS. Jefe especialista Hosp. Vte. López. Médico Agreg. Hosp. Fernández. Lun., Miérc. y Vier. de 15 a 17. Santa Fe 1339 (9o.). T. 44-1924. Mart., Juev. y Sáb. de 14 a 16. Av. Uriburu 2835. Olivos. 741-5077.

Dr. LEON ELKIN Garganta, Nariz y Oídos Tel. 47-2300
VIAMONTE 2095 - Consultas de 15 a 18

NEUROLOGOS Y ALIENISTAS
Doctor FELIPE M. CIA
Unicamente enfermedades nerviosas. Lunes, miércoles y viernes, previo pedido de hora. J. E. Uriburu 1671. U. T. 41-8212

SECRETAS Y PIEL
PIEL Y LUES
Dr. ZENI Consultas de 10 a 12 y de 15 a 19. U. T. Cuyo 47-1792
— BARTOLOME MITRE 1835 —

Dr. DINER Especialista en VIAS URINARIAS del HOSPITAL RAWSON
AZCUENAGA 243. De 16-20. Sábado 13-16

URINARIAS - SIFILIS - PIEL
Dr. SARACENI, ESPECIALISTA EX PRIMARIO HOSPITAL ITALIANO.
9 a 12 y 15 a 21 — Bmé. MITRE 1744

GENITO - URINARIAS
Dr. SARACENI, Especialista, Ex Primario Hospital Italiano. Lúes, Piel (Ambos sexos) 9 a 12-15 a 21. Bmé. Mitre 1744

GENITO - URINARIAS
Dr. E. SAGASTUME OLAIZOLA
TALCAHUANO 475 — U. T. 35-8161
De 10 a 12 y de 16 a 20 horas

Dr. FAIRSTEIN
Enfermedades de la PIEL. Especialista del Hospital Alvear. Córdoba 1868, 3er. piso. De 16 a 19 horas. U. T. 41-1887.

DOCTOR ROA
Jefe serv. Hosp. P. Piñero. Enferm. de la Piel. Cons.: lunes, miérc. y viernes. (Solic. hora). Viamonte 830. T. 35-6493

Dr. ALEJANDRO SICARDI
Médico del Hospital Ramos Mejía. Enfermedades de la Piel. De 15 a 18, menos sábados — CALLAO 1190. 44-2341

UNICAMENTE PIEL - LUES
GENITO - URINARIAS
Dr. SPILZINGER, del servicio de la misma especialidad del Hospital Alvear. TUCUMAN 941. De 14 a 19 hs. 35-2651

Dr. JAIMOVICH
ENFERMEDADES de la PIEL
De 10-12 y 15-20 horas — U. T. 35-3051
CORRIENTES 1665 - 1er. PISO

GENITO - URINARIAS
PIEL-LUES amb. sexos Dr. POGO
ESMERALDA 626 De 9-11 y 14-19 hs. U. T. 35, Lib. 3449.

Dr. BAFICO
Ex director Sanatorio de Señoras y médico de sala Hospital Rawson (Ambos sexos) PIEL-LUES GENITO-URINARIAS
VIAMONTE 682, 1o. (Sin chapa). 31-0679

Dr. ZERBINI Jefe de Clínica del servicio de génito - urinarias del Hospital Italiano. Consultas de 13 a 16. U. T. 79-0117. Corrientes 2929.

DENTISTAS
GERMAN RILLO CANALE
DOCTOR EN ODONTOLOGIA
Consultas a horas convenidas
44 - Juncal - 8055; URUGUAY 782, 7o. P.

DENTISTAS
MAURICIO Y LUIS BLIFFELD
PROTESIS-CLINICA. De 9 a 12 y de 14 a 20. U. T. 35-3705. TALCAHUANO 291

PIORREA ALVEOLAR
Dr. LAPACO — DENTISTA
Cons. de 14 a 20 hs. — U. T. 35-3348
ESMERALDA 634, 1er. piso

SANATORIO "MITRE"
Dirigido por los Doctores
E. H. MONTERO - P. E. ZENI - A. V. FERNANDEZ
CIRUGIA GENERAL — CLINICA MEDICA
BARTOLOME MITRE 1835
TELEFONOS:
Dirección - Administración - Enfermos
47-1792 47-2923 47-6025

EMILIO C. CASTIGLIONI Ciruj. dentista Hosp. Alienados y C. de la Prensa. Consultorio, LIBERTAD 192.

Dr. LUIS WENCELBLAT Ciruj. Dentista. T. 31-4477. Paraguay 946, 3o. Dto. B. Cons. de 9 a 11 y de 14 a 19 horas.

Dr. ABSALON F. PASTOR
CIRUJANO DENTISTA
SUIPACHA 28 — U. T. 35 Lib. 7400

Dr. Samuel Hoberman
DENTISTA — CORDOBA 2923
PEDIR HORA: 44 - 4844

OCULISTAS
Consultorio Dr. CABAUT
ATENDIDO POR
Dr. C. H. JOLLY Oculista Hospit. Clínicas y Francés. Lunes, Miércoles y Viernes, De 10 a 12 y 14 a 18. Bmé. Mitre 1175. U. T. 35 Lib. 0911. SOLICITAR HORA.

Dr. RAUL ALBERTO TISCORNIA
Médico Oculista. Continúa atendiendo el consultorio de los prof. Dres. ADOLFO NOCETI y ATILIO TISCORNIA, de 14 a 18. Unicamente: Maipú 535. T. 31-1100

Dr. PEYRET Jefe de clínica del servicio de oftalmología del Hospital Pirovano. Cons. de 14 a 18 horas. SANTA FE 995. T. 44-2199.

Dr. ARNOLDO ELKIN Oculista del Hosp. Pirovano. Trasladó su consultorio a Avda. Quintana 8. T. 41-0381. Consul. de 15 a 18

Compra-Venta e Hipotecas — Casas, Campos y Terrenos

MARIO LIVINGSTON

Diagonal Norte 637 U. T. 33 Avenida 6001

Sin servicios centrales

En Belgrano, con frente a una avenida y con inmejorables medios de comunicación, esta oficina vende finca de muy buena construcción, cuya acertada distribución en los departamentos permite abundante luz natural y muy buena ventilación. Sus alquileres módicos aseguran a esta finca una renta de más del 7 1|2 o|o sobre el precio de $ 165.000.

Para residir - San Isidro

Vendo hermoso chalet inglés, construído con óptimos materiales. Hermosa recepción en el piso llano y 5 dormitorios y dos baños en el primero. Chimeneas, calefacción y agua caliente central. Garage y muy buenas dependencias. Arboles finos y 900 varas de tierra. Muy bien situado. Precio $ 130.000. 12018-Mc-1

D. PALMA QUINTANA y Cía.

Socios: Dionisio Palma Quintana y Miguel Garber

Avda. Roque Sáenz Peña 933 U. T. 35-3374 y 8065

VENDIO EN $ 380.000

En el remate efectuado ayer. La propiedad calle Moreno Nos. 1288 al 1300, esquina Santiago del Estero Nros. 306|18. Edificio de 3 plantas, en terreno de 13m42 de frente a la calle Moreno por 28m75 de frente a la calle Santiago del Estero. T-1

ALIOTO & QUEREJETA

Diagonal Norte 995 U. T. 35-7771 y 8615

PRECIOSA CASITA DE RENTA

Situada al lado de la Avda. Federico Lacroze y próxima al subterráneo. De fina construcción, cuidados detalles y de una distribución agradable. Tiene dos departamentos por piso, compuestos de: Hall, living-comedor con chimenea, dos dormitorios y dependencias. Cocinas y calefones a gas. Produce más del 7 o|o de renta neta sobre la suma de $ 110.000, que deben invertirse al contado. El resto en cédulas. 12046 Mc-1

DI BATTISTA y Cía.

ADMINISTRACION DE PROPIEDADES

Diag. Norte 811 - 2o. p. A U. T. 34-6234

3 BUENAS OFERTAS

PETIT HOTEL EN BELGRANO: A una cuadra de las Avdas. Cabildo y Fco. Lacroze. Bajos: sala, living, comedor 6 x 6, comedor diario, toilette, cocina, garage. Altos: 4 dorm., 2 baños, 3 piezas y 2 baños de servicio. Jardín al fondo. Materiales de primera, con detalles de lujo. Precio $ 95.000. Con cédulas.

SOBRE RIVADAVIA, PROX. Pza. ONCE: Esq. de 300 v|c., antigua. Local y 2 casas que rentan anualmente $ 6.590. Sin contratos. Precio $ 115.000.

TERRENO DE 20 x 50 Vs.: A una cuadra de Fco. Lacroze y Estación Calegiales, y tres de Cabildo. Precio $ 80 la v|c. 12025 Mc-1

JUAN FINKEL

SUIPACHA 392 U. T. 35-0914

RENTA MENSUAL: $ 1.400

INVERSION AL CONTADO: $ 105.000

Gurruchaga y Güemes, a sólo 1 cuadra de Plaza Italia y subte., propiedad moderna, 3 plantas con departamentos de 3 ambientes y buenas dependencias. Materiales de calidad, buena renta y extraordinaria ubicación; $ 105.000 al contado y $ 85.000 a 5 años de plazo. M-1

GUILLERMO A. PEÑA y Hno.

PERU 631 — ADMINISTRACION DE PROPIEDADES — U. T. 33-1521/2/3

Sección Compra y Venta de Propiedades

En Plena Zona Céntrica

S|. CALLAO, RIVADAVIA y CORRIENTES

CASA DE RENTA — SIN SERVICIOS CENTRALES

Edificada en terreno de 1080 varas. Construcción de primera calidad.

ALQUILADA A UN SOLO INQUILINO

Gastos únicamente los tres impuestos.

Renta Neta Anual $ 45.000.- Precio $ 630.000

MATEO B. HARTZ

AVENIDA DE MAYO 1365 U. T. 37-5985

CALLAO Y Avda. ALVEAR

$ 138.120 ANUALES — PRECIO $ 1.200.000

A metros de estas importantes avenidas, edificio de renta, de planta baja y 8 pisos con 16 deptos. de gran categoría; edificado a todo costo, con todos los detalles ultramodernos del gran confort. Precio de gran oportunidad. T-1

J. A. SANCHEZ CREXELL

DIAG. NORTE 730, 1r. p., of. 11 U. T. 34-8944

PLAZA ITALIA, 1 CUADRA SUBTE.

RENTA 7 1|2 o|o. — PRECIO $ 260.000

$ 83.000 CED. B. H. N.

Construcción de categoría, realizada por firma de prestigio. Planta baja y 2 pisos altos con un total de 12 deptos. amplios. Sin servicios centrales. Datos únicamente a interesados. 12042-Mc-1

V. F. ESPOUEYS

SARMIENTO 470 U. T. 33-3394

Esquina de locales

Cinco hermosos locales, c|u. con sótano, entrepiso, habitación, baño y cocina; de edificación moderna y bien realizada. Todos con contratos garantizados y alquileres actuales, que representan sobre pesos 310.000 el 6 1|2 o|o neto. Ubicación de primer orden, en el corazón de una zona comercial. T-1

A. C. TAQUINI & Cía.

BME. MITRE 475 U. T. 34-8088

AVENIDA SANTA FE Y PUEYRREDON

Dos locales y casa-habitación, en terreno de medidas excepcionales, 10m39 (12 vs.) de frente por 30m31 (35 vs.) de fondo. Frente a la avenida Santa Fe, a metros de Pueyrredón. Precio $ 270.000. Se acuerdan facilidades.

FRENTE A LA PLAZA ITALIA

Un amplio terreno, con edificio antiguo, sin contrato. Frente a la Av. Santa Fe y a la Plaza Italia. Precio $ 200.000, con facilidades. Mc1

ASOCIACIONES DIVERSAS

Asociación Corredores de Seguros

En la asamblea general de esta institución fué elegida la comisión directiva de la siguiente manera: presidente, Julio A. Carrara; vicepresidente, Joaquín González Graña; secretario, Pablo A. Echarri; prosecretario, Miguel Rubén Comás; tesorero, Luis Nicolás Frumento; protesorero, José Zucca; bibliotecario, Esteban Rechner; vocales, A. Finocchiaro, Eduardo Castagnola, Augusto A. Castillo y Amadeo F. Ghiorzi; suplentes, Antonio Viviani, Raúl M. Areñú, Herbert J. Bing y Otto Heumann; revisores de cuentas, Rodolfo Trodler, Luis García Fernández y Juan Cacciatore.

Foto Club Buenos Aires

Quedó definitivamente constituída la comisión directiva del Foto Club Buenos Aires, en la siguiente forma: presidente, Roberto Butty; vicepresidente, Manuel B. Arribere; secretario, José María Porcallas; tesorero, Aarón Svibel; vocales, Julia Spott, para las relaciones con los foto clubs del interior y de la capital; Jorge S. Picot, para las relaciones con los foto clubs del exterior; Oscar Pardo Leiguarda, para concursos; Alberto Pozzi, para las relaciones entre los socios y laboratorio, y vocales suplentes, Alejo Grellaud, Rosendo Romeu Ernesto Julia y Manuel López Martínez.

La nueva institución prepara el Salón Fotográfico Interamericano. La secretaría funciona en Talcahuano 458, 2o. piso.

Asociación Ayuda Mutua de Serenos Particulares de la Capital Federal

La entidad del epígrafe, con asiento en la calle México 1660, ha renovado su comisión directiva de la siguiente manera: presidente, José Montes; vicepresidente, Andrés Varas Otero; secretario, Antonio Colonnese; prosecretario, Oscar Lucione; tesorero, Julio Liñares; protesorero, Antonio Seoane; vocales, Antonio M. Paiva, Tomás Pérez, Luis Peñe, José Villariños, Amadeo Furtado y Antonio Cacho; suplentes, José Caramé, Fidel Feoli, Manuel Carvallo, Felipe Mutani, Antonio L. Correira y Joaquín Abrante; revisores de cuentas, Nicolás Varela, Mario M. Monteiro, Luis Podestá y Vicente Caballeiro.

MOVIMIENTO GREMIAL

Sindicato de Conductores de Taxímetros

La Secretaría de Trabajo y Previsión ha reconocido personería gremial al Sindicato de Conductores de Taxímetros y Afines, con domicilio en la calle Perú 175, para representar ante ese organismo a los trabajadores que se desempeñen en aquella profesión.

AGOTE AYERZA & SALVATIERRA

DIAG. NORTE 615, Of. 917 34 Defensa 4140|2471

A 1 cuad. de Charcas y Florida

EXCEPCIONAL OFERTA

RENTA NETA 7 1|2 % PRECIO $ 500.000

VALOR INTRINSECO: SUP. CUB. A $ 145 m|c. TERR. A $ 300 v|c. Sólido y estético edif. de renta de P. B. y 7 pisos, con deptos. de living, com., 2 dormit., coc., baño y depend. de serv., calefac. centr., helad. indiv., etc. Sólo a interesados. 12045 Mc-1

GIMENEZ ZAPIOLA y Cía.

FLORIDA 239 U. T. 33 (Av.) 2935|36|37 y 4464

VENDEMOS EN MAR DEL PLATA

TERRENOS, CASAS Y CHALETS EN LA LOMA Y EN EL CENTRO

COMPRAMOS EN EL CENTRO

CASAS DE RENTA CON LOCALES Mc-1

PORCEL DE SAINT GEORGES & CIA.

FLORIDA 229 U. T. 33-7671 y 9141

CORRIENTES y SUIPACHA

Próxima a esta gran ubicación, magnífica propiedad de renta, de Planta baja y 6 pisos altos, con local y escritorios. Sin contratos. Precio: $ 450.000.

CORRIENTES y CALLAO

A metros de esta gran ubicación, 15 metros por 60; da renta, sin contratos. Precio: $ 340.000. 12043 Mc-1

SALABERRY, BERCETCHE & Cía. S. A.

DEFENSA 188 — 34-2357

EN LA Avda. RIVADAVIA, SOBRE EL ONCE

Gran local y departamentos, en terreno de 12m99 por 43m90. Sólida y buena construcción: $ 325.000.

RAUL A. CHATEAU

FLORIDA 440, 1er. piso, izq. U. T. 31-2027

LOCALES CENTRALES -- SOBRE 25 DE MAYO

Medidas 21 x 35 vs. Renta reaj. 5 1|2 o.o. PRECIO $ 360.000.
Medidas 16 x 26 vs. Renta reaj. 6 o|o. Son locales y departamentos. Precio $ 350.000. M-1

Ernesto WEYGAND

CALLAO/SANTA FE

Cerca de esta esquina vendo, c. buena renta, propiedad c. 2 locales y 7 casas, comp. c/u. de amplia recepc., depend. serv., 4 dorm., 3 baños, etc. Existe eventualmente la posibilidad de ocupar una casa.

FLORIDA 229 U. T. (Av.) 33-7869

ALBERTO MACKLIN

MAIPU 545 U. T. 31-7996

UNA CASA POR PISO

Al Norte, sobre la Plaza Francia, lujosa construcción de hace 7 años, de lo mejor; la firma constructora es garantía de calidad.

Seis casas, compuestas de recepción, 4 dorm. y 2 baños; alquileres de $ 800 a $ 1000. Produce el 6 1|2 o|o neto en su precio de $ 580.000. Planos y detalles. T-1

CASAL, MANFREDI, PÉREGO y Cía.

Bmé. MITRE 226 (De la Corporación de Rematadores) U. T. 33-1371 y 2051

EN MARTINEZ, F.C.C.A.

Hermosa residencia, inmejorablemente ubicada en magnífica esquina del barrio residencial. Construcción moderna de alta calidad, con el máximo confort. Agua caliente y calefacción central automática; garage, precioso jardín admirablemente diseñado; todo en terreno que comprende una superficie de 2.500 v. c., aproximadamente. Precio $ 180.000 m|n. 12030 Mc-1

Joaquín A. Caretti y Cía.

SOCIO: ROBERTO BRUZZONE

12 DEPARTAMENTOS. — RENTA $ 16.740

EN FLORES: FRAY CAYETANO 250

Base: $ 140.000, menos $ 60.000 al 5 1|2 o|o.

LEA la Secc. Remates. RIVADAVIA 631 Mc-1

VENDO en RAMOS MEJIA, F. C. O.

La última espléndida gran fracción de tierra, de 6 hectáreas, dentro de zona urbanizada, luz eléctrica, colectivos a 1 cuad. del asfalto, con desvío ferroviario; apta para gran industria o fraccionamiento en lotes. Directamente a interesados.

EDUARDO G. DOWBLEY

L. N. ALEM 377 - RAMOS MEJIA — U. T. 658-0631 M.1

M. C. GARCIA LANDONI

DIAGONAL NORTE 615 - Esc. 624/32 T. 34-2466/0891/5607

ESMERALDA

Dentro de Avda. de Mayo y Cangallo, donde nadie vende; 1.800 varas con 30 varas de frente; sin contratos. Directamente interesado. M-1

MARCO DE MARCHI ROCA

DIAGONAL NORTE 760 U. T. 34-0799

Para edificar, Barrio Norte

Suipacha, próximo a Santa Fe, dos casas viejas sin contratos, 15m45 por 64m30. 1290 v. c. **Precio: $ 350.000.**
Charcas próximo a Callao, casa antigua, sin contratos, 13m50 por 45m. **Precio: $ 190.000.**

Ruego a intermediarios no hacer ofertas M-1

HIPOTECAS

Antes de hacer una hipoteca, 1a. ó 2a., sobre casa, campo o edificación en la Capital y suburbios y Mar del Plata, si Vd. quiere ahorrar dinero y tiempo y ser bien servido, debe consultar, sin compromiso, la tabla de LA POBLADORA URBANA y RURAL, en **Florida 248**, amortizable hasta 30 años de plazo, o a plazo fijo, convencional, desde el 5 o|o real sin subscripciones, ni combinaciones, ni descuentos, ni anticipos, ni gastos previos. Especialidad en hipotecas grandes. Respuestas en 48 horas. Informes a los mismos interesados, de 8.30 a 17.30 horas, como desde hace más de 25 años. T-1

JORGE A. GALARCE

DIAG. NORTE 1110 - 8º piso U. T. 35-8836

Precio $ 155.000. incluíd. $ 75.000 al 5 o|o. Renta 9.50 o|o

Sobre Corrientes y Medrano, modern., planta baja, 2 pisos, 7 deptos., liv.-com., 2 dormit., reg. baños inst., coc. a gas, da $ 1.250 mens.

BME. MITRE Y MEDRANO. 12 x 35 varas. $ 45.000

BRAGA MENENDEZ

Diagonal Norte 501 U. T. 33-2249

CHALETS EN VENTA

SAN ISIDRO: A 5 cuadras de la estación. Magnífico chalet californiano de living-comedor, 3 dormitorios, 2 baños, dependencias servicio, garage y jardín. $ 53.000.

ACASSUSO: A 3 cuadras de la estación. Lindo chalet de planta baja, living-comedor, 2 dormitorios, baño, dependencias, supergás. 430 varas. $ 42.000. M-1

A. SOLARI Y CIA.

Administración de Propiedades

Sarmiento 528 U. T. 33-6541-7227

COMPRAMOS

ANTIGUAS, CENTRALES

Con preferencia en zonas comerciales y amplios frentes. M-1

SUFFERN MOINE & CADEMARTORI

SARMIENTO 528 U. T. 33-0201 y 8743

VIAMONTE y CALLAO

PRECIO $ 150.000

En la calle Viamonte No. 1709-19, propiedad de 3 pisos, edificada en terreno de 11 varas de frente por 20 varas de fondo, compuesta de un local de negocio y casa en altos estilo petit hotel, buena construcción, que necesita arreglos de poca importancia. Se entrega desocupada. T-1

MUY BIEN REALIZADA

PISOS modernos en lote de interesantes dimensiones. Centro norte, residencial. En su precio de $ 600.000 produce 43.000 netos anuales.

NETO: VEINTE MIL

PRECIO: $ 240.000. En pleno Once plaza y subte. Sin servicios centrales. Moderna.

GRAN ESQUINA

CENTRAL. Locales y pisos modernos. Renta neta nual pesos $ 39.000. Precio: $ 530.000.

CAMPO

SUR de Córdoba, espléndida estanzuela, 500 hects. Cédulas. Entrega inmediata.

NOTABLE BLOQUE

DOS casas unidas: Las Heras 2032 y 2046. En conjunto 20 de frente por 50 y 59 de fondo. Una es de lujo confortable. Detalles de mérito. Frente al Norte.

COMPRO

PARA edificio de categoría, frente a Avenida Alvear, lote amplio o casa antigua.

COMPRO URGENTE

ALTOS y bajos, Defensa a B. de Irigoyen, Independencia a Victoria.

BARATO!

CANGALLO - Uruguay, 400 vs., altos y bajos, local, casa, dptos. Total $ 135.000.

CASA POR PLANTA

CALLAO, Las Heras, siete pisos modernos. Total $ 60.000 contado y $ 75.000 plazos.

V. P. CACURI, Unicas oficinas, Rivadavia 875. U. T. (33) 5597. mc-1

ESTANCIA EN M. DEL PLATA

Muy próximo. Vendo establecimiento formado de 2300 hs. Tiene buen casco con parque de árboles añosos y jardín; dependencias para peones y administración; bien apotrerado, con molinos, tanques, bebederos, bañadero, bretes, corrales y manga. Directamente a L. F. Rodríguez, B. Mitre 341, U. T. 34-8398. mo-1v28

HILARIO BUFFA

MERCADO DE ABASTO, en esa gran ubicación, vendo una esquina de 1.000 varas, en $ 200.000.

AVDA. CALLAO, vendo hotelito moderno, recepción, 8 dormit., 3 baños, garage, etc., en $ 220.00.

BELGRANO: Casa antigua, vendo como tierra. Mide 15 x 49 varas, a $ 90 la v|c. Sarmiento 559 U. T. 32-0388

DANERI Y PODESTÁ

Reconquista 336 U. T. 31-9004

PARTIDO DE PEHUAJO: 1750 hect. excelente campo, muy bien alambrado, mitad alfalfado y mitad refinado, 12 potreros, 6 molinos, a 20 cuadras de estac. $ 320 la hect. Entrega inmediata.

PROPIEDADES: MAR del PLATA

Si Ud. desea comprar-vender o alquilar chalets, terrenos, escríbame, Informaré ampliamente. Seriedad absoluta. Ingeniero Gerardo Petrarca, Gascón 3293 (Mar del Plata). mo-1v1

FELIX M. REGUERA

San Martín 201 T. 34-9727

8 o|o NETO

Av. Santa Fe y estación subte., a 2 cuadras, vendo casa deptos. bien construída sin servicios centrales, produce la renta indicada sobre $ 245.000 que se pide. Datos interesados únicamente.

MONTE GRANDE

CASA QUINTA a 2 cuadras de la Avda. J. F. Uriburu, sobre afirmado pago, 1600 v|c. Chalet compuesto de porch, comedor, 2 habitaciones, cocina, baño, galería, parque, arboleda y juegos infantiles. U. T. 240-0448.

MONTE GRANDE

CASA IDEAL para week-end, a 2 cuadras de Avda. J. F. Uriburu y 40 metros de afirmado. Consta de hall, 1 habitación, cocina y baño, gallineros, glorieta, etc. Superficie 1064 v|c. U. T. 240-0448.

MONTE GRANDE

TERRENO inmejorable para edificar la casa de fin de semana, 533 varas cuadradas. Sobre afirmado pago. A 2 cuadras de Avda. J. F. Uriburu, con líneas de ómnibus y colectivos. U. T. 240-0448. mo-1v30

RENTA neta 8 o|o sobre Monroe, a 2 c. Cabildo, local y 8 dptos., $ 170.000 Aráuz y Cía., Monroe 2413; T. 76-1819.

SUNTUOSA RESIDENCIA

vendo directamente, ubicada en lugar privilegiado del Norte de la capital, total 12.000 v|c., precio aprox. un millón. Casilla Correo 731. mo-3

8 o|o NETO

A 2 cuad. Avda. Alvear, casa de renta, 3 inq., $ 92.000, da 8 o|o neto, Larrain, San Martín 201. T. 33-1427. to-3v28

Terrenos

DEL VISO, vendemos fracciones grandes y chicas, tratar sábado y domingo, Sr. Urien, allí, Peña y Cía., San Martín 232. mo-3

FRACCION EN CAPITAL

255.000 vs. parte o total, ideal para loteo, pavim pago. 32-1906. to-3

FTE. est. Coghlan, terr. 3 lotes, conjunto y demol., precio excep., tr. Superí 3625. bo-3

MAR del Plata vendo 21x50 mts., a 2 cdras de Avda. Independencia y Pza. Mitre, $ 30 v|c.; más datos, 33-5369.

VENDO: Terreno s. Diag. y Libertad. 20 x 61 m., a $ 670 m|c. Rivadav. 3100, 2 loc. y casa, $ 135.000 y facilid. Larsen 2700, casa flia. $ 25.000 y fac. Corp. RENC, 25 de Mayo 171, 3r. p., escrit. 32. mo-3

VENDO terreno 450 vs. s|estac. Bmé. Mitre, 1 c. Av. Maipú, Uribelarrea y vías ferrocarril; trat. 33-6639, tarde. v28

Campos y Chacras

CASCO extra calidad, 390 hects., 4060 mts. frente pvto, ruta 8, grand. arbol. mns. 100 kmts. Don Torcuato, fte. pvto. 70 mil mts. gran mansión lujo, pque. y 1350 hects. sob. est., pvto., 2 cascos, vendo en Zárate. Tel. 2747, Roca 500. v28

VENDEMOS: Campo 342 hects. en Arrecifes, s. estac. Todd y cam. pav. Bs. As. Córdoba. 100 hs. libre ocup. Resto colonos. Risso y Larrondo, Arrecifes, F.C.C.A., U. T. 65, URGENTE. mo-3

VDO. 55 Has., 15 cdas. est. Polvorines, $ 4000 la Ha. R. Pelliza y Cía. 34-3962 to-3v29

5—Comp.-Venta de Hacienda

$ 3,20 EL CENTIMETRO

VDO. vaquill. Jersey p. p. cruza; dirig. estancia Las Palmas, estación Las Palmas, F.C.C.A., U. T. Zárate 14. v28

6—Arrendamientos de Campos

OFRECIDOS — 0,90 LA LINEA

PASTOREO ofrezco en campo bien empastado, por corto plazo, 2000 hects., 14 potreros, buenas aguadas, arriendo en fracciones. Para revisar, dirigirse campo "La Pebeta", estación Embajador Martini, F. C. O., encargado Honorio Córdoba. Los interesados del Sud y Oeste pueden utilizar las estaciones Ojeda o Realicó, cercanas al campo, mayores datos, Curto, San Martín 66. to-6v29

6|A—Artículos Rurales

OFRECIDOS — 0,70 LA LINEA

SE vende, en perfecto estado de conservación y funcionamiento, por entrega de campo: 1 juego trilladora Case Nº 64.016, cilindro 40|64, con motor Foster, de alta y baja presión, 55 HP. Acarreador Simonassi grande, accesorios y correas completas; 1 juego trilladora Case Nº 199.295, cilindro 24|42, con tractor Allis-Chalmers, modelo 20|35. Accesorios completos, sin correas. Aquiles Cappelletti, Kilómetro 234, C. G. B. A. mo-6|A

NATATORIOS p. clubs, resid. veran. "ADAM", Caracas 3520, T. 51-7835. to-6|Av2

7—Dinero Pedido

Operaciones de Créd., Prést. e Hipot.

$ 1,20 LA LINEA

BUSCO socio $ 60.000 para industria en marcha productos químicos, industrial y doméstico. No admito intermediario; Senillosa 1150. mp-7

ESCRIBANIA Ayestarán, Av. Mayo 570 acepta capital p|neg. garantizando inversión, $ 1000 exc. renta mensual. v30

SOBRE magnífico hotel, en Córdoba solicito $ 150.000 2do. término, sin int. Casilla Correo 3335. mp-7

9—Com.-Venta Alh. Pied. Prec.

PEDIDOS — 1,60 LA LINEA

ALHAJAS Y BRILLANTES
COMPRO, PAGO TODO SU VALOR
MANZANERA - TUCUMAN 632
to-9v28

ALHAJAS Y BRILLANTES
PAGAMOS TODO SU VALOR
Joyería Broggi, San Martín 140
to-9v4oc.

ALHAJAS, brill., pago bien, oro $ 6,50, platino $ 27 gr.; E. Ríos 374, c|esq. Belg. to-9v28

15—Artic. para Señ. y Señorit.

SE COMPRA — 1,10 LA LINEA

A 47-9749 paga muchís. vestidos Sra., taill., tap., traj. homb. v28

A MARTA compra vestidos calle, fiesta, tap., b|uso, a dom.; 35-4541. v10

ELSA compra vestidos y tapados en buen uso, a domic.; 35-2801. v28

SE VENDE — 0,60 LA LINEA

A RAIMUNDA
VERDADERA LIQUIDACION
MODELO OCASION
eleg. colec. trajes calle, noche, trajes de novia. Libertad 1071. T. 44-5152. v8oct.

MARIA DEL CARMEN
Liq. vestidos de ocasión, modelos alta calidad. Precios rebajadísimos. Montevideo 928, 5o. D. U. T. 41-2945. v29

A LOUISE, vestidos calle, soirée. Tucumán 2041, p. baja A. 47-5578. v24oct.

AMELIA vende medias de seda natural, baratas, a domicilio; 66-1921. v28

LIQUIDACION total de vest., trajes, saco, tap. partic. U. T. 44-3192. v29

PERMANENTES estupendas por Magarola, peinador de cine. 31-4002. to-15v29

VESTIDOS de ocasión, seda natural, nuevos, vdo. Pasco 37, 3o. C. 47-4323.

VDO. campera de gamuza, nueva, talle 44, para señora, $ 40; 54-4324.

22—Art. p. Hom., Jóv. y Niños

SE VENDE — 0,60 LA LINEA

DESDE $ 15 doy vuelta traj., sobret., comp. B. Mitre 1683. T. 38-4778. v30s

DAMOS vta. traj., sobr., arreg. en gral., gde. a chico. Montevideo 907, 42-0742

23—Automovilismo y Anexos

SE VENDE — 0,20 LA LINEA

BABY Ford, 38, 4 ptas., gomas nvas., vdo., $ 3.000; Ayacucho 850. to-23v1

DELGER C. y Cía., Sta. Fe 989
Studebaker Commander 41, 4 p., b. est. Chevrolet 1941, De Luxe, Coup. Club, g|b. D. K. W. 39, conv.; Ford Prefect 39 y 40. M. G. Sport, 2 as.; Fiat Topolino 39. Hillman 36, conv., b. estado, gom. bnas. **Recibimos consignaciones sin cargo** to-23v2

DODGE 38, part., 4 pts., muy buen est. Vendo; Austria 1864. mo-23

HUDSON Rural, 4 cubiertas nuevas, reforz., vdo., $ 4.500; Ayacucho 850. to-23v1

LANCIA APRILLA, VENDO; ORO No. 3016. to-23

S. S. impecable, 4 puertas, m. 39, gomas nuevas, liquido hoy, $ 4.000, c. facilidades; Esmeralda 848. mo-23 v28

24—Alquiler de Automóviles

OFRECIDOS — 0,70 LA LINEA

ALQ. autos part., furgones, camiones, c|s. chófer; Güemes 4228, 71-0828. to-24v11oct.

26—Chóferes y Conductores

PEDIDOS — 0,70 LA LINEA

CHOFER mucamo recomend. se neces. Díaz Vélez 4038, 5º tp-26

NECES. chófer que viva en Vicente López, Olivos o La Lucila, buenos informes, $ 100 a 120, trat. Rodríguez Peña 1445, 2º piso B. tp-26v29

OFRECIDOS — 0,40 LA LINEA

A chófer recom. 7 años, maneja toda marca. U. T. 63-0951. mo-26v28

A partic. que pag. b|sdo. ofr. chófer blenten. añ., prác., b|rec.; 44-1049.

CHOFER japonés se ofrece con recomend. de años; 71-8763. mo-26v30

CHOFER mecán., reg. profes., hablar de 8 a 13. 79-1617. mo-26

CHOFER prof., comp., pídalo Sociedad Chóferes Particulares; 71-9211 v4oct.

30—Navegación

$ 1,20 LA LINEA

EMPIRE CROMER revisará los días 28 y 29, galpón 10, Dock Sud, 9 a 11 horas.—Blue Star Line. m-30v29

31|A—Policía Particular

OFRECIDOS — 1,20 LA LINEA

ANTIGUO detective Prince, vigilancias reserv.; Sarmiento 846, T. 34-6518.

POLICIA PRIVADA: I. P. C. Investigaciones. Abs. reserva. 35-3399-3328. to-31|Av5oct.

32—Emp. Limp.-Lust. de Pisos

OFRECIDOS — 0,40 LA LINEA

A La Belga, encera, limp. casas, rasq. a cuchilla; T. 44-9126, S. Fe 2681. mo-32v28

LA Paz, la mejor empresa para pulido de toda clase de pisos a nuevo, con máquinas modernas, encerado brillante y limp. de casas en c. punto. Llame 37-3125 y 67-3002, P. L. S. Peña 517. v28

38—Páj., Perros, Aves de Corr.

SE VENDE — 0,50 LA LINEA

ANTILOPES, vicuñas, guanacos, osos hormigueros, pumas, monos, ardillas, tucanes, faisanes, papagallos, aves ador., gr. var. de páj., cach. pol., collie, ovej., galg. ingl.; B. Irigoyen 1350, T. 23-7930. to-38v30

A cachorros bulldog, policía, pomerania, fox pelo corto, m|barato. 70-9329 bo-38v29

A domicilio pelamos y bañamos perros; U. T. Olivos 0538. to-38v30

ANTILOPES, osos hormig., vicuñas m. mansit. S. Taboada, Pavón 1037. v30

CACHORROS policía, Lobo y Belga, Pomerania y otros, $ 10, vendo; Victoria 752. to-38v29

CANARIOS flautas en todos los colores, hembra lista para cría. Bdo. de Irigoyen 574. to-38v29

CANARIOS flauta, gran origen, remito al interior; Avda. Quintana 451. v28

DOBERMANN, Cocker, Caniche, Scotich, Pekín, Coly, Bull. Francés; Av. Uriburu 1538, Olivos. Tel. 0538. v4oct.

FOX terrier pelo duro, cachorros vendo, quinta Pividal, Claypole, F. C. S. sábados y domingos. mo-38

LEGHORN inglesas, origen import., plantel de 1 gallo y 4 gallinas, alta postura. Oportunidad, vendo; 658-0370.

VENDO 900 gallinas Leghorn, ponedoras, seleccionadas, herramientas e instal. de criadero; 744-0208, 9-12.30 hs. mo-38v28

VENDO cachorro Scottish, Foxterrier, Caniche, Pincher Enano, Airedale; Callao 1519. to-38v1o.Oct.

VENDO cachorro Collie puro, $ 150. U. T. 59-2669. to-38v29

40—Comp. de Mueb. y Mercad.

$ 1,60 LA LINEA

ANTES DE VENDER
A 47-9911, ALTO PAGO
Moblaje, pianos, mueb. franceses, ingleses, antig., cuadros, alfombras, adornos, platería, porcelanas, marfiles, heladeras eléctricas, cristales, cajas de hierro, ropa. Tucumán 1365. ap-40v2oc.

A CASA ITALIANA, 71-7337
Compra muebles, porcelanas, adornos, antigüedades regalos de casamiento, cristalería, alfombras, etc. Soler 3924. v28

A ERNESTO Compra muebl., pianos, adornos, plat., alfombras, obj. valor; 62-1586 Corrientes 2136. v29

A 62-0127 Pago su valor real p. mueb., pian., objet., arte, alfomb., máq. coser, escr. V. Gómez 3070. v29

A 41-6945 pago su valor real muebles, pianos, ador., plat., alfomb., máq., rop.; José, Arenales 2367. v28

A 71-2511 Balak cpra. mueb., pianos, cortin., obj. Alvarez 1924. bp-40v24oct.

A 47-5619 Comp. mueb., pianos, máq., ador., ropa. Ecuad. 787. Leoni mp-40v28

A 47-8722 Zelman c. mueb., pian., rop. hombr., alf.; Junín 388. v28

ALTO pago bien pianos, muebles, máq. Enrique; Larrea 294. T. 47-7719. v28

A 71-7926 Sta. Fe 2839, comp. mueb. pian., máq., obj. rop. Carlos

41—Venta de Mueb. y Mercad.

0,90 LA LINEA

MUEBLES DE OFICINA
Escritorios, bibliotecas, juegos de cuero, cajas hierro, bancarias y comerciales, archivos, perchas y sillas, todo a precios muy convenientes, Cía. C. E., Muebles de Oficina, Victoria 968. U. T. 37-4081.

MUEBLES DE ESTILO
Nuevos y usados, comedores, dormitorios, halls, living-room, artefactos eléctricos, porcelanas y cristalerías, pianos, etc. Ocasión única, 1215 Bmé. Mitre 1221. Carlos Espejo. mo-41v28

43—Compra-Venta Art. Diver.

Ropas, Calzados y Art. Varios

PEDIDOS — 1,10 LA LINEA

A 35-1650, GREGORIO PAGA
Por trajes de hombre, perramus y pilotos hasta $ 80
M. ESCRIB., COSER, FOTO-CINE
microscopios, compases, victrolas, radios, ventiladores, motores, bicicletas, adornos, porcelanas, baúles, estufas, cuadros, ropa blanca, saldos de artículos diversos, antigüedades en general. 35-1650. GREGORIO mp-43v28

A 35-2909 - MATEO - 35-2909
PAG. TRAJ. DE HOMBRE, PERRAM. y PILOTOS de $ 30 a 80
MAQ. ESCRIB., COSER, RADIOS
Victrolas, pianos, porcelanas, cristalerías, alfombras, prismáticos, ropa blanca, microscopios, artículos de regalo, Platería, tapados de señora; Libertad 311. mp-43

A 47-8816, DAVID KUCHINSKY
Paga bien trajes, perramus, sobretodos, vestidos, tapados, máquinas coser y escribir, platería, regalos, cristales, alfombras, calz., obj. en gral. Junín 673. v29

A 47-5849 ALBERTO paga mucho trajes hombre y señora, sobretodos, perramus, calzados, ropa etiq., platería, máq., alfombras; J. E. Uriburu 522 y Lavalle 2225. ap-43v29

A 48-6211, ERNESTO Paga mucho trajes, sobretodos, perr., pilot., ropa Sra. Junín 384. mp-43v28

A 47-0199 ALVAREZ paga más trajes hombr., Sra. perram., ador., plat., obj Lavalle 2282. ap-43v29

A 47-9749 JOSE paga muchísimo ropa usada hombre, señora, perramus, calz., obj. varios. v28

DENTADURAS, dientes post., chafal., ant. p. b. Cangallo 949 tp-43v15oct.

44—Ventas Varias

0.80 LA LINEA

ALFOMBRAS - SMYRNA
Recién recibidas, finos modelos y colores, gran ocasión. Bmé. Mitre 1215. v28

ASPIRADOR y enceradora Electrolux, últ. modelo, vdo. a $ 200 c|u. 59-6423 to-44v28

HELADERAS General Electric, fliar., perf. estado, vdo.; Rivadavia 6283.

45—Compras Varias

$ 1,10 LA LINEA

TELEFONOS a vender o comprar, llame 34-9954. mp-45v28

46—Radiotel., Fonogr., Acces.

SE COMPRA — 0,70 LA LINEA

CASA CHICA A. WARD, 30 años comprando discos selectos; Salta 676. T. 38-7609 y Talcahuano 419. 35-3321. v29

VICTROLAS y portátiles "Víctor" cpra. vende y repara "Casa Chica" Ward, Salta 676 y Talcahuano 419. mp-46v29

SE VENDE — 0,70 LA LINEA

VENDO radio combinada Zenith, $ 350; U. T. 41-3600. to-46v29

48—Pianos e Instr. Musicales

SE COMPRA — 1,20 LA LINEA

CASA de pianos compra pianos y armonios, pago en el acto; T. 35-3334. tp-48v28s

PIANOS y armonios compro. Pago en el acto. U. T. 60-1937. v28

SE VENDE — 0,90 LA LINEA

PIANOS semin., surt. compl., en $ 550, 620, 700, 830, 950, 1.000, 1.100, 1.250, 1.400 y 1.600. Grand. ocas. La casa de los pianos; Humberto I 1561. mo-41v28

PIANOS Steinway y Sons 1|4 cola y modernos, recién import. "Casa Celestino Fernández" B. Mitre 975. T. 35-1556. to-48v28sep.

54—Motores, Máq. y Accesor.

SE VENDE — 0,80 LA LINEA

MOTOR nafta "Stover", 3 HP. 575 rv.; 33-4545. mo-54v29

58—Arquitectos y Construc.

OFRECIDOS — 0,50 LA LINEA

A $ 9800 construyo casa 3 hab., porch, b. y t., refacciones; 44-3697. v28

NIVELES, fijación y control p. edif., pav. y desagües. Planos y mensuras. Agrimensor, Sarmiento 643, esc. 824, de 10 a 12 y de 14 a 17.30. mo-58v11

59—Hallazgos y Extravíos

$ 1,20 LA LINEA

EXTRAVIOSE cartera en la iglesia del Santísimo Sacramento el día 27 a las 11.30. Se ruega a la persona que la haya encontrado devolver los documentos y llaves que se encuentran en ella. Libertad 1144, 6o., A frente.

EXTRAVIOSE clip de oro, con brillantes y rubíes. Devolverlo Ocampo 2839. Se gratificará. to-59v28

SACO smoking perdido recorrido Independencia - Bolívar - Alsina, gratificaré devoluc. Alsina 440, portero. 34-6962

61|B—Casas y Departamentos

Transf. de alquil. y venta de mueb.

OFRECIDOS — 0,90 LA LINEA

A depto. vendo muebl., transfiero confort, $ 2800; 35-1524. mo-61|B

DEPTO. living-comed., 2 dormit. y dependencias. Barrio Norte, edificio mod., 2 c. subte., alq. $ 270, transf. Administr. F. Grimaldi, U. T. 38-2946. mo-61|B v29

DEPTO. transf., 2 hab., c|venta mueb., hay tel., alq. $ 113,40. Melo 1958. v29

HERMOSO departamentito amueblado transfiero, dos ambientes, baño y cocina, media cuadra de estación Alberti, subterráneo. Saavedra 36, 3º C. Arreglar hora de visita, 38-2957, horas de oficina. mo-61|Bv30

SE transfiere departamento amueblado, 5 ambientes, 2 baños alquiler $ 220, muebles 12.000, visitar de 16-20 hs. Avda. de los Incas 3462, depto. E. mo-61|B|v28

TRANSFIERO piso, c|venta muebl., 2 salas, liv.-comedor, pieza serv., todo confort y comod., calef., a|c|c.; 42-1090.

TRANSFIERO a señor solo depto. amb., $ 170; Juncal 2213. ao-68

VENDO depto. de luj., amuebl., 2 ambientes, teléf., frig.; 38-6935. v28

62—Casas, Chalets sin Amueb.

PEDIDOS — 0,60 LA LINEA

BUSCO petit hotel o casa ampl. barr. Norte. Por carta a L. G., Uruguay núm. 440, piso 1o., escritorio 11. v29

OFRECIDOS — 0,70 LA LINEA

ALQUILO Río Bamba 231, casa alto, exclusiv. p|familia, escrit., living-comedor, 3 dormit. grandes, 2 chicos, 2 baños, 2 pzas. serv., pisos parq., calef., gr. azotea, mucho aire, sol. Precio $ 500. Verla de tarde o llamar a 42-6390. v29

BELGRANO, alq. hotelito El Cano 3111 al 15, 7 habit., gge., calef., jardín, ascensor, dep., $ 320 verlo 16 a 18. v30

CASITA - PET. HOT.
Avda. J. L. Quinteros 1073
Liv., com., office, 2 dorm., baño instal., $ 150, a 1 c. estadium R. Plate. v1

63—Depart. y Pisos sin Amueb.

PEDIDOS — 0,60 LA LINEA

BUSCO departamento 1-2 habit., cerca Uruguay-Charcas, llamar 12 a 15 horas. 42-3772. mp63

BUSCO depto. 2 habit., moderno, pleno centro, hasta $ 160; U. T. 23-8927. tp-63v2

BUSCO depart., hall y 3 ó 4 hab., Pueyrredón al centro. Pago com. 44-4663.

OFRECIDOS — 0,70 LA LINEA

A ESTRENAR - CON GARAGE
Pisos de máxima categoría
FRENTE A LA PLAZA
CARLOS PELLEGRINI
LIBERTAD 1386
Constan de: hall, gran recepción, 3 ó 4 dormitorios, 2 baños, toilet, etc.
CONFORT - ELEGANCIA
mo-63v30

A ESTRENAR EN BELGRANO
Cómodos departamentos de 1, 2 y 3 habitaciones, dependencias, amplios placards, etc.
TODOS A LA CALLE O A JARDINES
MOLDES esq. J. HERNANDEZ
(A 3 CUAD. DE CABILDO)
mo-63v29

A ESTRENAR, EN BELGRANO
CON GARAGE INDIVIDUAL
VILLANUEVA 1092
Esq. OLLEROS
CHALET - DEPARTAMENTO
Unicos en su estilo, confort y categoría, hall, living-room, comedor con chimenea, 2 y 3 dormitorios con amplios placards, 2 baños y cocina. Entrada de servicio y habitación independiente. Servicios centrales de agua caliente y calefacción, heladeras eléctricas, lavadero y secador eléctrico. mo-63v2

A ESTRENAR
EN EL ONCE
SAAVEDRA 225
A 2 cuadras de Rivadavia y subterráneo
HERMOSOS Y COMODOS DEPARTAMENTOS
Hall, amplio living-comedor, dormitorio, baño y cocina. Agua caliente. Placards. Balcones, terraza, patios y jardines. Mucho aire y luz. mo-63

A ESTRENAR
11 DE SEPTIEMBRE 1852
Frente a las Barrancas. Departamentos modernos de lujo. Gran recepción, 3 ambientes, hall, living y comedor, 4 dormit., 3 baños, 2 habit. servicio. Gran terraza. Calefacción agua cal. y heladera. Incinerador y secador. Garage. CASADO Y ARMESTO. 25 de Mayo 195. U. T. 34-7323 mco-63v30

A ESTRENAR
AV. QUINTANA 50
Suntuosos departamentos, 3 grandes ambientes de recepción, 3 dormitorios, 2 baños, amplias dependencias, calefacción, agua caliente, refriger. y secador central.
GRAN LUJO Y CATEGORIA
mo-63v1

AV. ALVEAR 1917
PISO DE CATEGORIA Y LUJO
Living-room, comedor, 3 dorm., escrit., 2 baños, toilette, office y cocina (eléctr. y gas), 2 habs. serv. y baño, lavadero, sec. a gas, calef. y agua cal. central, 2 asc., entrada indep. servicio por Ayacucho. mo-63v2

A ESTRENAR
PISO LUJOSO
De hall, liv. r., com., 3 dorm., 2 b., off. y coc., 2 ascens, instal. centrales, confort.
ROD. PEÑA 1882
A 1 c. Av. ALVEAR y CALLAO
Adm. Grecco, Pueyrredón 1450; 44-7209. mco-63v1

A ESTRENAR
PISOS DE LUJO
CALLAO 1420
AMPLIAS DEPENDENCIAS
ULTIMO DISPONIBLE
mo-63v30

A ESTRENAR, FRENTE A LAS BARRANCAS DE BELGRANO
JURAMENTO 1889
En edificio de categoría. Piso de gran recep., 4 dorm., 2 baños y toilet. Amplia y cóm. zona de serv. Secador Etersol, 2 helad. Detalles de lujo y conf. v1

A ESTRENAR
AVDA. QUINTANA 345
LUJOSOS DEPARTAMENTOS
De hall, gran living, comedor, 3 dormitorios, baño y toilette. Dependenc. de servicio, calefacción, agua caliente y heladera central
TRATAR CIFASA
CORRIENTES 525 — 3er. PISO
mo-63v30

A ESTRENAR
DEPARTAMENTOS DE CATEGORIA
PERU 635
Living-room, comedor, 3 dormitorios, 2 baños, cuarto de roperos, amplios placards, dependencias de servicio. Agua caliente, calefacción y heladeras eléctricas. Incinerador. Depósito de baúles. v2

A ESTRENAR
AVDA. ALVEAR
ROD. PEÑA 1966|8
PISOS DE LUJO
Hall, living-room, comedor, hall íntimo, 4 dormit., 2 baños y toilet., cto. roperos. Excel. planta serv. y todo confort. v28

A ESTRENAR
TALCAHUANO 1283
PISOS DE CATEGORIA: Recepción, 3 dormit., 2 baños, 2 piezas de servicio, calef., agua caliente, helad. central. CONFORT MODERNO Y LUJO mo-63v7

A ESTRENAR EN BELGRANO
1 cuadra Cabildo, Ciudad de La Paz 1721. Piso amplio, 2 grandes dormitorios, balcón hall grande, comedor grande, dos baños, pieza servicio, amplia cocina, mucho aire y luz. bo-63v1oct.

A ESTRENAR
CANNING 2930 deptos. modernos, todo confort, 3 dormitorios, liv-comed., c. toil., otras comodidades, detalles de lujo. ULTIMOS DISPONIBLES v30

A ESTRENAR PISOS
RIO BAMBA 1142
CASI ESQUINA SANTA FE
PRECIOS DEL MOMENTO
GRAN LUJO Y CONFORT. v30

A ESTRENAR
ARAOZ 519
A 2 cds. del subte. Canning, regios departamentos de hall, living-comedor, 1 dormit. y dependencias, calefac. central. Precios módicos. to-63v28

A ESTRENAR
POZOS 758
Deptos. de hall, living-comedor, 1 y 2 dormit. y dependencias, agua caliente, calefacción e incinerador. Precios módicos. to-63v28

A ESTRENAR
Alq. deptos. confortables, 2 dorm., hall, com., c. baño, coc., lav., w. c. Conf., aire y luz. Jardín. Desde $ 210. Treinta y tres 260. mo-63v30

ASESORIA DE ALQUILERES
Ofrece casas y deptos. para alquilar; U. T. 38-5013, de 9 a 13, Lavalle 1382, 5o., de 9 a 13 y de 14 a 17. ao-63v28

A ESTRENAR
depto. 2, 3, 4 hab., calef., helad., Juan B. Justo esq. Camargo a 1 c. Avda. Corrientes. to-63v2oct.

A ESTRENAR — SUCRE 3279
a 1 cuad. estac. Belgrano R. Deptos. de hall, living-comed., dormit., baño, cocina, lavadero cubierto, etc. Aire, sol y luz. Tratar Sarmiento 938, 7o. piso. v1

AMPLIO depto. nvo., hall, 5 amb. princip., 2 bños., depend., entrada indep., hel. y serv. centr., reg. casa. Exc. med. locom.; L. M. Campos 1616. T. 73-8535

ALQ. depto. moderno al frente, living-comed., 2 dormit., baño, cocina y depend., todo confort mod., casa de categoría; Tucumán 1682. $ 290. mo-63

A estrenar frente Parque Chacabuco, deptos. de lujo, calefac. a caldera, tesoros y ascensor; Asamblea 1399. v28

AVDA. Montes de Oca 1316 al 36, departamentos y locales modernos, se están terminando. Pueden visitarse. v2o.

A 1 c. Santa Fe y subt.; Güemes 3856, conf. dto. mo-63v29

Bcas. de Belgrano. A estrenar
ARCOS No. 2047
Regios deptos. de 2 y 3 ambientes, con muy buenas dep., calef. y helad. centr. mco-63v30

CONC. Arenal 2431 c|esq. Cabildo, dep. calle, com., 2 hab., bñ. y coc. $ 150

EN LO MEJOR DE PALERMO
Aire, luz y sol en abundancia. Av. Santa Fe 5150. Deptos. de gran categoría, 5 amb., calef., agua cal., refrig. centrales, teléf., gdes. placards y demás depd. v30

SI NECESITA ALQUILAR SU CASA O BUSCA DEPARTAMENTO PARA ALQUILAR NO OLVIDE QUE

VILA alquila
Córdoba 943 — U. T. 31-8371
A 1 c. de plaza Las Heras, casa lujosa amuebl. de import. recep., 5 dorm., 2 bañ., gge., jard., ampl. dep. serv.
BERNAL, F. C. S., Constitución 31, 3 c. est., chalet a estr., liv.-com., 2 dorm., coc. gas, bñ. c|calef., jard. y tza.
EN BELGRANO, regia mansión amueblada de gran lujo, gran recep., 4 dorm., placards, ampl. dep., jard., gge.
EN CABALLITO, p. hotel amuebl. de importante recep., 3 dorm., 2 baños, ampl. dep., gge. jardín; U. T. 63-9716.
EST. COLEGIALES, T. García 2833, dtos. a estr., comed., 1 y 2 dorm. y dep.
GODOY CRUZ 3261. Pisos a estr. de gran categ. c|gge., gran recep., 3 dorm., bñ., 2 toilettes, ampl. dep., t. conf. centr.
JURAMENTO 2301|49, locales de categ., a estr., en lo mejor de la zona comercial de Belgrano, c. 1 h., w. c. y patio.
MARTINEZ, Fco. J. Muñiz 548, a 3 c. est. Casa amuebl., c|teléfono, gran recep., 4 dorm., dep. serv., jardín.
MONROE 1519, deptos. econ. a estr., liv.-com., 1 dorm., coc. gas, bñ., c. calef.
MORELOS 25, pisos a estr. de liv.-com., 2 dorm., bñ., coc. gas, dep. de serv.
OBLIGADO 2312-14. Casas de altos y bajos, 4 y 3 hab., bñ. c|calef. y dep.
PQUE. LEZAMA, Garay 245, depto. de hall, com., 2 hab., bñ., coc. a kerosene.
S. ISIDRO, Av. Centenario 1190-200, local a estr., convenientes medidas para bar, etc., sótano y vivienda.
S. ISIDRO, M. Obarrio 1136, chalet amueblado, hall, com., 3 dorm., 2 bñ., coc. eléc., gge., ampl. jard. y dep.
Vte. LOPEZ, Gral. Urquiza 1378, chalet amuebl., por tempor., liv.-com., 3 dor., ampl. dep., gge., jard. Vtar hasta 16 h.
VILLA DEL PARQUE, P. Lozano esq. Helguera, fte. a est. Locales econ. a estr. c|o s|sótano, aptos para depósito.
VIRGILIO 877-9, a 6 c. est. V. Luro, casa y depto. a estr., 3 y 2 hab. y dep. mo-63v30

SE ALQUILA
Petit hotel, cómodo, decorado especialmente para negocio de MODAS, DECORACIONES o similares. Alquiler conveniente. Arenales 1167 Ver de 10 a 12 y de 14 a 17 hs. mo-62v29

SOBRE SUBTE. PALERMO
Carranza 2242, a 1 1|2 c. Santa Fe 5000. A estr., amplios dep., 3 hab., bñ., coc., jard. con jueg. infant. Prec. acomod. v30

VILLALONGA
MUDANZAS
GUARDA - MUEBLES
PERU 22 — Tel. 33 Av. 8543.

64—Casas, Dep. Am. sin Pens.
PEDIDOS — 0,70 LA LINEA

BUSCO ARENALES O JUNCAL
Radio 1200 a 1700, departamento amueblado. Casilla Postal 3593. mp-64v29

OFRECIDOS — 0,80 LA LINEA

● A D E C A ● FLORIDA 229 U. T. 34-7798
OFRECEMOS LOS MEJORES
DEPARTAMENTOS Y CHALETS CON MUEBLES
EN LA CAPITAL Y ALREDEDORES mo-64v29

ALQ. LAS HERAS 2259, 7o.
Depto. moderno a la calle, bien amuebl., living-comed. y dormit., frigid., teléfono, ropa, vaj. Ver portero. Inf. 34-7798. mo-64v29

AMUEBLADOS
DEPTOS. LUJOSOS SOBRE PLAZA Congreso, alquilo. Montevideo 67. v2

A estr. alq. deptos. lujosam. amueb., liv.-comedor, 2 dorm., todo completo, teléf., depend. servicio. Juncal 1435, 5o. y 6o. piso, ver portero. to-64v28

ARROYO 1022, 2o. p. No. 3
Depto. amueblado muy lujosamente, living, comedor, 1 dormitorio, tel., frigid.

A caballero distinguido transfiero en casa nueva, lujosa, gran atellier am., frig., calefacc., a|cal. central, estufa Hogar; Cangallo 2269. mo-64v29

ALQUILO depto. amuebl., de 1 habitación, sin cocina. $ 121,80; Ayacucho 1007. mo-64v28

ALQUILASE dep. am., 2 amb., t. conf., Viamonte 726, 2o. D. Dirig. portería. mo-64v29

AMUEB. lujo, depto. 2 amb. calle, a. c., c. c., frig. c. Charcas 852. v1

ALEMANY, Cevallos 452, a señor, deptitos. c|s. muebles, en todo radio. v19oc.

BELGRANO
Depto. moderno, living, comedor, 2 dormitorios, heladera eléctr., calef., agua caliente, alq.: Fco. Lacroze 2274. v29

CORRIENTES 369
LUJOSOS DEPTOS. AMUEBLADOS
Ultimos disponibles, 2º piso, 2 habit., hall, coc. eléctr. calef. agua cal. y heladera central, limpieza incluída.
MAXIMO CONFORT MODERNO mo-64v1

CENTRO O NORTE
LOS MEJORES DEPTOS. AMUEBLAD.
MOLINA & Cía. SAN MARTIN 469, U. T. 32-0576. to-64v16O.

CALLAO y Tucumán, depto. lujosam. amueb., hall y 2 hab., ún. disponib. Administ. U. T. 35-8922, 10 a 18 horas

CALLAO y Posadas alq. depto. nuevo, luj. am., 8o. piso, 3 dorm., 2 b., gran living, teléf., $ 700. T. 31-7116. v30

DEPTOS. AMUEBLADOS
CON SERVICIO DE HOTEL
terraza — cocina — frigidaire, estrictamente familiar.
EDIFICIO VIGGIANO
CORRIENTES 785 mo-64v30

DEPARTAMENTO a la calle regiamente amueblado estilo francés, 2 dormitorios, living-comedor, a|c., frig., calefacción central, teléf., Callao y Rivadavia, únicamente matrimonio o 2 personas mayores; T. 48-4860, de 10 a 15. mo-64v29

DEPARTAMENTO amuebl., muy lujoso, living-comedor, 2 dorm., teléf., frig. Visitarlo de 11 a 18 hs.; Suipacha 1336, 3o. B. to-64

DPTO. finamente amueb., a estren., 1 dormit., 1 liv.-comed., todas las comod. mod. Bmé. Mitre 2105. Prec. $ 320. Adm. Piovano, Gascón 160. 62-3061. v30

DEPTO. lujos. amuebl., gran liv.-comedor, 2 dormit., todo conf. sobre plaza, barrio Norte, seis a ocho meses. Peña 2418, 5o. piso, 15 a 17. mo-64v28

DEPTO. amuebl. 1|2 cdra. subte., living, comedor, 1 dormit., calefac., ag. cal. ver todo el día; Acevedo 2445, 1o., A. 71-0056. to-64v29

DEPTO. de 2 hab. regiamente amueb., único disponible; Junín 737. Administ. F. Grimaldi; Lavalle 1473, 38-2946. mo-64v1

DEPTO. amueb., luj. est., 1 amb., ag. c. y c., con o s. contrato, alq. $ 210. Tacuarí 798, 79 mo-64

DEVOTO, chalet estr., amp., hermosos pisos, 1 amueblado, calef., placards, $ 250. S. M. del Carril 3689. mo-64v30

DEPTO. amueblado de 1 habitación, baño y coc., frig. centr. Arenales 2111 mo-64v29

DEPTO. amueb., 1 amb. lujoso, a Sr. serio, ag. cal. Garay 1282. to-64

DEPTO. amueb., nuevo, todo confort, $ 230; Belgrano 1494, 1o. C. 34-1673.

GUIDO 2403
Depto. con muebles, porch, 2 habit., baño y cocina, gas, calef. y ag. caliente. v29

PLAZA SAN MARTIN
Depto. luj. amueb., gr. living-comed., 2 dorm., c. teléf., c. ctr. Ver de 15 a 18 hs. Esmeralda 1008, 4o. p., dpto. 8. Trat. Esmeralda 958. mo-64v29

PLAZA San Martín, depto. ultramod., muy bien amueb., dorm., liv., hall, ropa blanca, cubiertos, frig., ag. cal. perm., c|sin atención limpieza. T. 34-6262. v28

65—Casas, Dep. Am. c|Pensión
OFRECIDOS — 0,90 LA LINEA

APART. mod., dist. am., dorm., liv., b. priv. c|s. 1|2 p. Malabia 2561, 2o. B

66—Casas, Dep. Am. c|o s|Pen.
OFRECIDOS — 0,90 LA LINEA

REGIOS deptos. modernos con su teléfono, am., t|conf., c|s. pensión, a flias dist.; C. Pellegrini 1520. v1Oct.

67—Casas—Chalets—Quintas en Pueblos de Campo y Veraneo
PEDIDOS — 0,70 LA LINEA

BUSCO quinta amueblada, por el verano, árboles, buena sombra, 4 dormitorios y comodidades, cerca estación, línea Oeste o Pacífico, máximo 45 minutos capital, informes, 42-2718. v28

BUSCO EN LOS CARDALES
o alrededor, casa o quinta, con jardín; Casilla Postal 3593. mp-67v29

BUSCO casa Morón o Castelar, matrimonio solo, ofrece $ 70, avisar Francisco Ostrousca, Independencia Nº 1473. U. T. 38-3633, Angela Tersar. mp-67v29

BUSCO casa en el Tigre, 2 ó 3 piezas, 1ra. zona. Ofertas, U. T. 76 Belgrano 0642. mp-67v29

OFRECIDOS — 0,70 LA LINEA

● A D E C A ● FLORIDA 229 U. T. 34 - 7798
OFRECEMOS EN ALQUILER
POR AÑO O TEMPORADA VERANO
CHALETS Y QUINTAS CON O SIN MUEBLES
MUCHOS CON PILETA O TANQUE mo-67v29

A 3 c. Borges chalet recién pintado, c|jardín, 2 pl., living, com. sep., toil., gge. p. s., 2 c. cal., ag. cal., 3 d., baño c., 3 plac. gr. Teléf. 41-1153. mo-67v20Oct.

CHALET alq., liv.-com., 3 dormit., baño inst., toilette, gge., en Olivos, Rawson 3234; T. 41-7290. to-67v1o.Oct.

ISLA Tigre se alquila casa, informes; U. T. 73-8965. bo-67

LOMAS DE ZAMORA
Avda. Meeks 419, alq. deptos., aire, sol. to-67v2oct.

MARTINEZ, muy cerca est. alq. chalet mod., recep., 2 dormit. amplios, baño, dep. serv., frigid., calef. centr., muy lindo jard., det. de confort, Visit. con tarj. de THOMPSON, Florida 833, 31-8484 mo-67v28

MARTINEZ, en la barranca y sobre el río. Gran chalet con muebles. Amplio terreno. Espléndido parque y arboleda. Inf. únicamente al interesado. Peralta Martínez. Cangallo 315. mco-67

MUNRO, chalecito 3 hab., b., coc., entr. auto, M. Rodríguez 1124, tr. 79-0815. mo-67v29

SAN Martín de los Andes, alquilo chalet dos dorm., com., liv., am, vaj. y enseres, por temporada T. 72-5536, de 10 a 12. mo-67v1

SAN Isidro, alq. chalet amuebl., todo confort, por tempor. o año, jardín, 3 dormit. y dep.; U. T. 743-1192. v2

ZONA NORTE U OESTE
LOS MEJORES CHALETS AMUEBLAD.
MOLINA & Cía. SAN MARTIN 469, U. T. 32-0576.

Córdoba
OFRECIDOS

CORDOBA, Yacanto, se alq. chalet amuebl., pil. nat., luz etc.; U. T. 203-0054. mo-67v30

Playas Argentinas
OFRECIDOS

ALQUILO, bien ubicada, regia casa amueblada, en Mar del Plata, gdes. comodidades. Temporada $ 6500. Rivadavia 1171, p. 6º A; U. T. 37-1708.

CHALET Mendoza esq. Brown, 4 dor., comp. equip., temp., $ 5000. 72-1479.

MAR DEL PLATA
LOS MEJORES CHALETS AMUEBLAD.
MOLINA & Cía. SAN MARTIN 469 U. T. 32-0576.

MAR DEL PLATA
Para alquilar chalet por temporada, escríbame; contesto en seguida. Encontrará lo que desee. Ing. Gerardo F. Petrarca, Gascón 3293, M. del Plata. mo-67

M. del Plata, en P. Grande, a 3 c. del mar, Gral. Roca 326, alq. por temp. chalet de lujo, amueb., liv., com., 4 d., 2 b., tel., 2 hab. serv., gge., jardín etc.; tratar Ledesma 6 71-2058, Bs. Aires. v29

MAR del Plata, alq. chalets y apartamentos complet am., todas ubicaciones, fotos y planos Oficina City, Florida 248 (34-3121). to-67v29

MAR del Plata, precioso chalet, alq. 3 dormit., liv., gge., jard., 1|2 temp. Peña y Las Heras. to-67

M. del Plata, Brown y Sarmiento, alq. casa g., 7 amb., 2 b., luj. am., temp. $ 6000 o hasta enero $ 3000. 31-7116. v30

MAR del Plata, local 1er. piso, San Martín 2264, alq.; tratar Bartolomé Mitre 734, Bs. Aires. to-67v28

MAR del Plata, alq. chalet 2 cuadras Playa Grande. 32-2466. mo-67v29

67|A—Hoteles y Pensiones en Pueblos de Veraneo y Playas
OFRECIDOS — 0,70 LA LINEA

Córdoba

RIO Ceballos, Hostería Suiza Habig. Lugar precioso, excel. comida fliar. $ 4,50. mo-67|Av30

VALLE Hermoso. Select Hotel. Pensión compl., c. baño part. caliente, $ 5. v30

67|B—Salas y Piezas en Pueb. de Campo y Veraneo
OFRECIDOS — 0,50 LA LINEA

OLIVOS, en chalet con jardín, pieza confortable, pens. 1a.; 741-2674. v1

OLIVOS, hab. confortables, c|exc. pens. Wineberg 2845; T. 741-3568. v29

70—Pensión en Familia
PEDIDOS — 0,60 LA LINEA

EN casa flia., dos señoritas buscan media pens., $ 160; U. T. 45-9484.

OFRECIDOS — 0,60 LA LINEA

A $ 54 almuerzo y cena familiar, cocina fina; 37-2149; Callao 253. v30

CASA nueva, mando viandas a domic., comida 1ra., pr. mód.; 42-4104. v2

MANDO viandas a flia. disting., comida insuperable; 72-5723. ao-70v30

SE mandan viandas a domicilio, pens., atendida por sus propios dueños. Reconquista 609; T. 31-5584. mo-70

71—Piezas sin Mueb. sin Pens.
PEDIDOS — 0,30 LA LINEA

DOS señoritas buscan piecita por barrio Palermo, en familia respetable; U. T. 44-1606. mp-71v29

HNO. y Hna. may., b. hab., coc., bño., subte A o B; 26-0185, 9 a 14 hs., Luis mp-71v29

NECES. urg. pieza c. coc., matrim. solo, pref. radio V. Crespo o Caballito norte; 54-0195. tp-71v29

72—Piezas sin Mueb. con Pens.
PEDIDOS — 0,40 LA LINEA

SEÑOR serio y distinguido alquilaría en casa confortable de familia dos piezas sin muebles ,tomando pensión si hacen comida fina dirigirse "Centro Naval". Florida 801, Casilla 23. mp-72v28

73—Piezas Amueb. sin Pensión
PEDIDOS — 0,40 LA LINEA

SEÑOR solo serio busca habitación en departam. moderno toda comod., barrio central Norte, eventual pensión. Escribir Piedras 165, Sr. Smith. mp-73

SRTA. empleada necesita habitación amueb., radio céntrico; 41-0595. v28

SEÑORA mayor busca pieza o piecita con o sin muebles; U. T. 31-7483.

OFRECIDOS — 0,40 LA LINEA

ALQ. habit. gr. amueb., flia. pido ref. Venancio Flores 4337, a una cuad. de Rivadavia. mo-73

A Sr. solo alquilo habitación amueblada, todas comodidades, único inquilino. T. 37-3608. mo-73v28

A Srta. empleada hab. am., depto. a estr., $ 90, ún. inq.; 37-6987, 8-11 h. to-73v28

ALQ. pieza am., pers. sola, único inq., (Palermo), flia. dist. 72-3941. to-73

ALQ. habit. am., chica, a señor solo, Cerrito 348, 5º J. to-73

ALQUILO pieza amueblada, persona sola, respet., b. c. Tucumán 455, 3o. E.

ALQUILO pieza amueblada. Unico inquilino; Chacabuco 1271, 1o., K. v28

ALQUILO pieza amuebl., a persona sola, en familia; 45-9793. mo-73

A 2 ó 3 caball. alq. hab. amueb.; Libertad 1134. to-73v29

ALQ. habit. amueb., señora o señorita sola, empleadas, ún. inq.; 47-2945.

ALQ. señora o señorita pieza amueblada, única; U. T. 37-3759. to-73

ALQUILO habit. amuebl., a persona sola; T. 34-2759. to-73v29

ALQ. habit. am., con vent., a caball. solo; Tucumán 1134, 2o. v28

ALQ. pieza amueb., indep., a caball., Córdoba 827, 4º, 8. to-73

ALQ. habit. amueb. a Sr. solo, único inq., todo conf.; 48-3963. to-73v29

FLIA. honor. alq. hab. amuebl., a Sra. o Srta. seria; Corrientes 1738, d. 6. mo-73v28

INDEPEND. alq. habitación amueblada a señor solo; 38-6336. to-73

PIEZA amueblada, ventana, a Sr. serio. Callao 86, p. 6º izquierda. mo-73v3

PIEZA bien am., indep., agua caliente central; Paraná 767, 3o., 5. to-73v1

SE alq. habit. amueb., p. caball. listing. 26-3453. mo-73v30

SR. serio alq. hab. am., ú|inq., subte Lacr., estación Agüero; T. 79-0121.

74—Piezas Amueb. con Pens.
OFRECIDOS — 0,50 LA LINEA

A Sra. o Srta. empleada, pieza con 1|2 pens., en flia. honor., única inq., refer. mutuas; Rivadavia 764, piso 4o.

ALQ. piecita amueb. c. pensión, a persona sola, todas comod., radio Junín y Charcas. 41-7922. to-74v30

ALQ. a matrim. o 2 pers. jóvenes, hab. con o sin mueb., con pens., casa flia., confort. 47-7206. to-74

ALQ. pieza amueb., c. pens. Reconquista 671, 4o. p., D. 8 mo-74

ALQ. pieza am. a matrim. disting., con pens.; Uruguay 950, 4o., izq. v30

ALQ. hab. am. 2 cab., pensión completa; Esmeralda 1386, 1o. A. v1

BELGR. alq. hab. para matrim., c|s. muebles y pensión; T. 73-7172. v30

EN espléndida mansión familia alquila hab. amueb. c|pens., a 1 ó 2 pers. Estomba 2696, fte. est. Coghlan. v3

FLIA. alq. habit. am. a Sr., 1|2 pens.; Tucumán 326, 5o., 29. to-74v29

HABIT. amueb., con pensión, a matrim. Córdoba 867, 19 to-74v28

PIEZA gr., amueb., c. vent., 1|2 pens., calef., ag. c., 2 c. Retiro, L. Alem 1514, p. 7 A. mo-74v28

PIEZA am., excel. pens., a señor solo, bñ. cont., cal. Viamonte 776, 5o., 9.

SUIPACHA 748 alq. 2 pzas. am. contiguas o separadas, exc. comida. v28

75—Piezas Am. con o sin Pens.
OFRECIDOS — 0,50 LA LINEA

ALQ. piecita en depto. mod. a Sra. o Srta. seria, ú|inq., Ver. 12.30 a 14 y 19-20.30. R. Peña 233, p. 3o., depto. H.

77—Salas sin Mueb. con Pens.
OFRECIDOS — 0,40 LA LINEA

SALA sin muebles, con o sin pensión; Pueyrredón 1847. to-77v1

78—Salas Amueblad. sin Pens.
PEDIDOS — 0,40 LA LINEA

DOS hermanas buscan salita o pza. c. o s|mueb., ú|inq., c|tel.; 38-6158. v30

MATR. joven empleado nacional desean sala am. en depto. moderno, 1o. de octubre, únicos; 42-6881. mo-78

OFRECIDOS — 0,40 LA LINEA

A señor disting. sala reg. amuebl., único; Rodríguez Peña 681, 1o. depto. 1. to-78v29

ALQ. sala amueblada, $ 65, a caballero serio. Juncal 712. mo-78v29

A hombre solo alq linda sala amueblada; 38-5155. to-78v29

ALEMANY, Cevallos 452, a señor, salas indep., amuebladas en todo radio. v19oct.

ALQ. sala am. sin cocina a matr. empleado, único; 23-9843. to-78v28

ALQ. habit. bien amueb., baño contig. a caball. Córdoba 785, 4º, 7. to-78v29

ALQ. a Sr. solo luj. sala, todo conf. Llamar de 10 a 11; T. 33-9072.

BELGR., en bonito petit hotel, hab. amueb., baño contig., a caballero distingu., casa muy tranq. de flia. respetable, Zabala 2678. bo-78v30

EN depto. de lujo sala amueb., b|cont., indep. a cab. dist. Tacuarí 119. 4|M mo-78v29

INDEPENDIENTE sala regia amueblada, a señor distinguido. único inquilino agua caliente, calefacción; 35-3563.

REGIA pieza am., t. conf., a Sr. dist.; Perú 457, 1o. piso depto. A. v29

REGIA sala amueblada a señor, $ 80. U. T. 38-3877. to-78

SALA lujosam. amueb. a caball., ambiente distinguido. Rivadavia 382. 5º J mo-78v30

SALITA amueb. a hombre solo, ambiente fliar. 11 de Septiembre 1407. v28

SALA am. alq. señor serio, c. baño cal., $ 100; U. T. 45-4439. mo-78

SALITA alq. reg. amuebl. a caballero; Esmeralda 582, p. 5o., depto. 17. v29

SALA y piezas amuebl., con todo conf. fliar.; Paraguay 435, 2o. 6. to-78

SALA amueb., t. conf., alq. a persona disting.; Tucumán 900, 2o. 6. v29

SALITA am., depto. todo conf., San Martín 1009, 5º A. to-78

79—Salas Amueb. con Pensión
PEDIDOS — 0,50 LA LINEA

CAB. busca sala amueb., p|c. (c|part. ú|i.) o casa pensión. Radio centro y Norte. Prec. y teléf. A. L., Salta 652. v28

OFRECIDOS — 0,50 LA LINEA

A dos cab. serios alq. en depto. mod. regia sala amueb., con gran ventanal, comida familiar y t. comod., ag. cal. y cal. centr. Rivadavia 1227, 4o. Dto. H.

A espléndida sala reg. amueb., depto. mod., flia., excel. pens., ag. cal., calef., matr., únic. Viamonte 776, 5o., dp. 9.

A matr. sala luj. am., exc. pens. fliar., calefac., agua cal. central. Córdoba Núm. 785, 9o., depto. 17. mo-79

AVISOS DEL DIA Y VENTAS A EFECTUARSE HOY Y MAÑANA

BRAVO BARROS y Cía.

Gran renta, al Sur.—
División de condominio. Chile 1280-84, al lado de Salta, sobre B. de Irigoyen y la futura Av. 9 de Julio. Local y 3 departamentos, en más de 680 v. c. Renta $ 4572 al año. Base, $ 36.000.
El 4 de octubre, a las 15 hs., en n|. hall.—Bravo Barros y Cía. 11982 v.28

Laureano Oliver
Judicial. 9 lotes baratos en Temperley y V. Turdera. Muy bien ubicados. 3 lotes Brandzen e|Gral. Paz y Lavalle. Sup. 280 a 430 m|c. Bases desde $ 1659,74. Dgo. 30, a las 16, allí. 6 lotes con frentes Zapiola y San Basilio. Sup. 203 a 273 m|c. Bases desde 467,60 pesos. Dgo. 30, a las 17, allí. Afirmados pagos. Seña 8 o|o. Comisión 2 o|o. Inf. y planos: Meeks 47, Lomas.—L. Oliver. 11611 v.28

A matr. dist., herm. sala, c.balc., luj. am., pens. exc.; Chacabuco 688, 3o. to-79v29

ALQ. sala amplia, b. amuebl., 2 ó 3 pers., 1|2 pens. fliar., a|c., calefac. centr.; Uruguay 950, 5o. 10. to-79v29

ALQ. salita am. c|balc. a matr. o pers. s., pens. f., t|c. Corrientes 1245, 4|H mo-79v29

ALQ. salita luj. am., c. todo confort y pensión excel., a cab. Sta. Fe 931, 5º piso. mo-79v28

ALQ. reg. sala am., con pens. 1a., para 1º de octubre, baño cal., tel. y comodidad. Alsina 1995. to-79v28

ALQ. sala, con o sin muebles, con pensión; Bernardo de Irigoyen 1136. to-79v29

ALQ. sala reg. amueb., pens. fina, matrim. o 3 pers., gr. placards, Entre Ríos 197, 2º piso. U. T. 38-0781. v1

ALQ. salita am. con pens., a cab. o Srta.; Corrientes 1212, 1er. piso. v28

ALQ. sala amuebl., p. matrim. c. pens. Córdoba 795, 5º, depto. 9. v29

ALQ. sala amueb., c. pens., matr. o persona sola, c. flia.; Belgrano 2393. v2

ALQ. sala y pieza amuebl., c|j.; Talcahuano 475, 5o. mo-79v1o.

ALQ. sala y habitac. con pensión 1a., 2-3-4 pers.; Perú 358, 3o. E.

A 2 caball. o pers. may. alq. sala am. 1|2 pens., baño cont.; 42-4173. v28

ALQUILO sala amueblada, con pens., Beruti 3170. mo-79v29

ALQ. luj. sala am. a matrim. disting., 1|2 pens. 42-5540. to-79v28

BELGRANO C. Barrancas, sala y salita, juntas o separadas, luj. amuebl., t. conf., exc. pens., jard.; Echeverría 1865 to-79v3

BELGRANO R, a 1 c. estac., reg. sala o hab. a estrenar, pens., a matr. o señor solo; Freyre 1789, casi esq. Pampa. to-79v2

BELGR. R 1 c. est. en casa luj. flia. extr. sala am. c|balc., c|pens. 1a., jard., gge., conf., $ 250. Echeverría 3091 bo-79v30

BELGRANO R, frente est., sala bien amueb., con pensión, todo confort, Freyre 1944. mo-79v29

BELGR., sala amuebl. con pens. fliar., Céspedes 2580; T. 76-0792. bo-79

BARR. Belgr. alq. sala amuebl. con pens. a matrim.; Zabala 2066. bo-79

BELGR., sala y salita bien amuebl., pensión, todo conf. Vidal 2127. v.

BELGR. R., sala reg. amuebl., confort. pens. fina, Juramento 3100. v30

BARR. Belgr., 3 de Febrero 2145, sala am. c|p. 1a., baño part., a matr. v30

EN pens. de lujo alq. ampl. sala am., c. pens., otra interna. Arenales 1637. to-79v28

PLAZA SAN MARTIN
Sala p. matr., pieza, pens. 1a., "Casa Suiza", Charcas 642. mo-79v29

SALA balcón posición regia alq. flia. honor. a matrim., buena pens., confort. Avda. de Mayo 1480, 1er. p., dto. 1

SALA amueb., excel. pens., casa flia., 2 cab. o matr. empleado; 42-3938. v28

SALA reg. am., con pens. a matrim. o 2 personas. Esmeralda 904. v29

SALA muy ampl. am., c. pens. fina, alq., ref. Diag. Norte 671, p. 2o. A.

SALITA am. c|pens., 1 ó 2 pers., en flia.; Belgrano 873, 3er. piso. mo-79

80—Salas Amueb. c|o sin Pens.
OFRECIDOS — 0,50 LA LINEA

FLIA. extranj. alq. a pers. dist. sala am., conf. mod., c|s. pens.; Viamonte 1596, 5o. piso. to-80v3

81—Locales p. Oficinas y Esc.
OFRECIDOS — 0,60 LA LINEA

ALQ. JUNCAL 1175
2 HABIT. PARA OFICINAS
Tr. Krabbé, King y Cía., Sarmiento 760 mo-81v30

ALQ. 2 salas juntas o separadas, para escritorio; Esmeralda 659.

82—Locales p. Negoc. y Depós.
OFRECIDOS — 0,60 LA LINEA

ALQ. gran salón interno, 2 baños, jardín, escritorio, gran pasillo, Charcas 1763. mo-82v28

TRANSFIERO local interior taller, estudio. Charcas 1612. ao-82

84—Compra-Venta de Negocios
SE VENDE — 0,60 LA LINEA

DESP. pan y anexos, con 3 hab., $ 90, m|barato; otro $ 2000 y facil. Tratar "Nieto", Centenera 885. mo-84

86—Cont. y Tenedores de Lib.
PEDIDOS — 0,70 LA LINEA

CONTADOR se necesita, experto en reorganización moderna, inf. amplios. P. carta J. O. D., Vera 544. ap-86

OFRECIDOS — 0,40 LA LINEA

CONTADOR expto. organ. fabril, comerc., agríc.-gan., of. p. hs. 38-0740 mo-86v28

CONT. mucha práctica, réditos, ventas, etc., por día u horas. 241-0264. v29

88—Emp. Esc. y Dep. de Com.
PEDIDOS — 0,70 LA LINEA

CADETE 18 años, certif. Moreno 401. mp-88

EMPLEADO práctico máquina escribir, conocimientos trabajo oficina, sueldo inicial 90 $, con certificados, mayor de 18 años. Bmé. Mitre 1215.

SRA. o Srta. mayor que desee tener una ayuda de costas y colaborar en una obra de cultura atendiendo teléfono y algo máquina, con buena letra y dicción necesit., de 9-12 y 14.30 a 18, $ 60. Dirig. por carta a Dnal. Norte 651, 4o. piso, 73. tp-88v28

SECRETARIA dactil. acompañante necesit., tratar de 9 a 12, San Martín 510 ofic. 1. mp-88

SRTA. joven, buena pres., trabajos generales de oficina, neces.; Diagonal Norte 1110, 8o. piso escrit. 6. tp-88

SEÑORITAS, prefer. estudiantes, bna. pres. y conversación, nec. IDEYES, para censos 4 horas. Corrientes 2838

VENDEDOR (22-25 años) práctico en artículos finos para hombre, con referencias, necesítase. Por carta a C. D. 15, C. Correo 3200. mp-88v28

OFRECIDOS — 0,30 LA LINEA

SECRETARIA ENFERMERA
Idiomas cast., alem., ingl., dactilógrafa, culta, seria, ópt. refer., busca actividad adecuada. Dirig. a Pampa (73) 5245. v29

SUECO joven, correspondencia sueca e inglesa u otra ocupación, buenas referencias. A. A. 32, C. C. 3200. v29

89—Corred., Agent., Represent.
PEDIDOS — 0,70 LA LINEA

AGENTES interior, venta artículos acredit. en ferreterías, farm., almacenes. Alta comisión; C. Correo 691.

REPRESENTANTES en el interior busca casa consignataria haciendas, frutas, para gestionar consignaciones a plaza. Cartas manuscritas a C. Correo 2793. tp-89v28

BRAVO BARROS & CIA

Pozos 728-30. Judicial.—
Al lado de Independencia, a 1 cuadra de Av. Entre Ríos, a 3 de Av. Belgrano, a 4 de San Juan; Ubicación destacada. Tres pisos con una casa habitación y 5 departamentos. Buena construcción. Con rebaja produce $ 6451,20 al año. Juez Dr. Carreño, secretario Dr. Santillán Villar. Sucesión de Doña María del Rosario o Rosario Leanes de Martínez. Base $ 63.500.
El **viernes 5 de octubre**, a las 15 hs., en nuestro hall. 8m66 por 26m846. **Casa baja, No. 730:** Hall, sala, 2 dormit., baño inst., cocina a gas, pieza y baño serv. **No. 728:** Comedor, 2 dormit., baño inst., cocina. **Primer piso:** Hall, sala, comedor, escritorio, dos dormit., baño inst., cocina a gas, pieza y baño serv. **Interior:** hall, comedor, 2 dormit., baño inst., cocina a gas, pieza y baño serv. **2o. piso:** igual distribución que el primero. Azotea, pieza, baño y cocina para portero. 8 o|o de seña y a cuenta de precio. Comisión 2 o|o.—Bravo Barros y Cía. 11416 v.5

Nueva, de renta, al Norte.—
Al lado de Av. Santa Fe.—
Salguero 1857-61, entre Güemes y Charcas. A metros de la Plaza Güemes, a 1 cuadra de Santa Fe, a 3 de Av. Canning y de la estación "Bulnes" del subterráneo. Tres pisos modernos con dos locales y 22 cómodos departamentos, con calefacción y agua caliente central, en 11 vs. por 53. Con alquileres módicos, produce $ 38.280 al año. Base, $ 260.000.
El **jueves 4 de octubre**, a las 15 hs., en nuestro hall. 9m52 por 46m53, teniendo en un costado un martillo a favor de 4m76 por 17m52, contrafrente 14m28. Bajos y 2 pisos altos, con 22 departamentos, con uno, dos y tres ambientes, baño, cocina y dependencias. Azotea con depart. portero, pieza y baño, cocina. Sótano, dependencias. Puede visitarse.—Bravo Barros y Cía. 11769v4

Chalet en Saavedra.—
Judicial, por $ 9.000. Lugones 3529, al lado de Republiquetas y del colectivo 45, de los ómnibus 49 y 71, a una cuadra de la Plaza Juan B. Alberdi, a 5 1|2 de Congreso, a 7 de la estación con trenes eléctricos. De altos cómodo, en 10 por 50 vs. Juez Dr. González, secretario Dr. Giraudy. Sucesión de doña Juana Magdalena Pardon de Vigier. Base $ 9000.
El **domingo 30 de septiembre**, a las 15 hs., en la misma. 8m66 por 43m30. **Bajos:** Vestíbulo, comedor, una habitación, sótano, dos cocinas, galpón de madera y zinc. **Altos:** Dos dormitorios y cuarto de baño instalado. 8 o|o de seña y a cuenta de precio. Comisión, 2 o|o. Informes: 351 San Martín 361.—Bravo Barros y Cía. 10434 v.30

Judicial. Rioja 1070-88.—
18 o|o de renta. Al lado de Humberto 1o., a una cuadra de Av. San Juan, a 2 de la Plaza Martín Fierro y del subterráneo. Edificio de 3 pisos, con dos locales, 6 casas y 36 departamentos, de construcción sólida, en 21 por 61. Con alquileres rebajados produce $ 29.818,80 al año. Juez Dr. Carreño, secretario Dr. Santillán Villar. Sucesión de Doña María del Rosario o Rosario Leanes de Martínez. Base, $ 163.333,33.
El **viernes 5 de octubre**, a las 15 hs., en nuestro hall, 351 San Martín 361. 18m45 por 52m665 y 52m985, contrafrente 19m31. **Nos. 1076-84:** Dos locales, 4 habitaciones, baño. **1o. y 2o. piso:** 6 casas, 3 en cada piso, con vest., comedor, 2 dormitorios, baño, cocina, pieza y baño serv. **No. 1082:** Bajos, 12 depart. con 2 habitaciones, baño y cocina. **1o. y 2o. piso:** 12 depart. igual a los anteriores, algunos de ellos tienen piecita serv. Puede visitarse. Informes, Bravo Barros y Cía. 11419 v.5

Al norte de Caballito.—
Av. Parral 751, al lado de Canalejas. A 2 cuadras de Acoyte, a 3 de la Av. San Martín, Díaz Vélez, Gaona y León Gallardo. Casa pequeña, ideal para poca familia. Base, $ 20.000.
El **domingo 30 de septiembre**, a las 16 hs., en la misma. Mide: 10 por 40. Jardín, dos habitaciones, piecita, galería y fondo. Puede visitarse. — Bravo Barros y Cía. 11590 v.30

De renta. Al Norte.—
Honduras 3813, entre Salguero y Bulnes. A 1 cuadra de Coronel Díaz, a 3 de Córdoba, próxima a la Plaza Güemes. Casa y departamento. Produce $ 3.420 de renta al año. Base, $ 26.000. Mitad al contado y mitad a 1, 2 y 3 años, al 6 o|o.
El **domingo 30 de septiembre**, a las 16.30 hs., en la misma. 8m66 por 28m12 y 26m24, contrafrente 8m79. **Casa:** Comedor, dos dormitorios, baño, cocina, pieza y baño servicio. **Departamento:** Comedor dos dormitorios, cocina. Puede visitarse de 15 a 17 hs.—Bravo Barros y Cía. 11592 v.30

Próximo al Parque Patricios.
Para edificar. Salcedo 3262, entre 24 de Noviembre y Loria. A 1 cuadra de Chiclana, a 2 de Garay, a 3 de Boedo, a 4 del Parque de los Patricios. Para casa habitación o de renta. No hay contratos. Base, $ 16.000.
El **domingo 30 de septiembre**, a las 15 hs., en la misma. 9m.003 por 46 m. Ad corpus. Dos habitaciones, dos piecitas, galponcito madera y cinc. Puede visitarse.—Bravo Barros y Cía. 11593 v.30

Floresta: al lado Rivadavia.
Azul 59 y 61. A metros de Avda. Rivadavia, a 4 cuadras de la estación, con trenes eléctricos, a cinco de San Pedrito y de Nazca. Cómoda y amplia casa de una planta, con garage. Produce $ 2.040 al año. Base, $ 22.000. Incluída hip. de 10.275 céd. Serie F. 4 o|o.
El **domingo 30 de septiembre**, a las 16 hs., en la misma. 10 por 24,10 y 24,95. Hall, sala, comedor, comedor de diario, 3 dormitorios, baño inst., cocina a gas, baño serv., depósito. 2 piezas en altos, garage. Visita de 15 a 17.—Bravo Barros y Cía. 11594 v.30

JUDICIALES
EN SITIOS DESTACADOS DEL CENTRO SUR
PARA VIVIR — PARA RENTA

Rioja 1070-88 — Dos locales, 6 casas, 36 deptos.	$ 163.333.—
Pozos 728-30 — Casa y 5 departamentos	,, 63.500.—
San Juan 961 — Casa habitación de 2 pisos	,, 40.000.—
Sáenz Peña 964-70 — Dos casas y departamentos	,, 39.500.—
Av. Garay 2368-70 — Casa y 5 departamentos	,, 32.500.—

Informes, 351 San Martín 361 — **El 5 de Octubre, en n|hall**

Central, en Avellaneda.—
Avenida Belgrano 526, entre Lavalle y Beruti, a una cuadra de la Plaza principal y de Av. Mitre, arteria de significación indiscutible de movimiento comercial sorprendente. Local de negocio al frente y cuatro departamentos. Para obtener renta alta en todo tiempo, en 8v75 por 70. Base, $ 26.000. Incluída hipoteca de $ 9000 a 12 años y 250 días de plazo, pagadera en cuotas semestrales de $ 540 c|u. por amortización e intereses.
El **domingo 30 de septiembre**, a las 15 hs., en la misma. — Bravo Barros y Cía. 11591 v.30

Judicial: Sáenz Peña 964-70.
Al lado de Estados Unidos, a 2 cuadras de Av. San Juan, a 3 del subterráneo, a tres y media al Este de Av. Entre Ríos. Dos pisos. Dos casas y departamento, en 10 por 32. Produce con rebaja, $ 3816 al año, Juez Dr. Carreño, secretario Dr. Villar. Sucesión de Doña María del Rosario o Rosario Leanes de Martínez. Base, $ 39.500.
El **viernes 5 de octubre**, a las 15 hs., en nuestro hall. 8m66 por 27m622, o lo más o menos que resulte. **Bajos:** Casa con hall, sala, 2 habit., baño inst., cocina, habitación en altos. **Departamento:** Tres habit., baño inst., cocina, habitación en altos. **Altos:** Casa con hall, sala, comedor, 2 dormit., baño inst., cocina, pieza y baño serv. 8 o|o de seña y a cuenta de precio. Comisión 2 o|o. Informes, 351 San Martín 361.—Bravo Barros y Cía. 11418 v.5

S|Corrientes y Medrano.—
Casa y 8 departamentos.—
Nueva. Francisco Acuña de Figueroa 958-62, al lado de Guardia Vieja, a 1 cuadra de Lavalle y Gascón, a 2 de Corrientes, a 1 de Medrano, a 3 del subterráneo. Moderna, bien contruída. Produce $ 15.000 al año. Base, $ 105.000. Tiene hipoteca de $ 60.000 hasta julio de 1948, al 6 o|o.
El **jueves 4 de octubre**, a las 15 hs., en nuestro hall. 8m66 por 64m74 y 64m78. **Casa:** Living-comedor, dos dormitorios, pasillo, baño instalado, cocina, terraza. **Departamentos:** Son ocho; 6 tienen dos habitaciones baño, cocina; en altos, pieza y terraza. Dos tienen dos y tres piezas, baño, cocina. Puede visitarse. — Bravo Barros y Cía. 11979 v.4

Av. Garay 2368-70. Judicial.
Entre Pichincha y Matheu, a 2 de Jujuy y de Brasil a 4 de San Juan y del subte. Lindo Barrio. Casa y 5 departamentos, en 10 por 70. Renta rebajada, $ 3740,40 al año, Juez Dr. Carreño, secretario Dr. Santillán Villar. Sucesión de Doña María del Rosario o Rosario Leanes de Martínez. Base, $ 32.500.
El **viernes 5 de octubre**, a las 15 hs., en nuestro hall, 351 San Martín 361. Terreno: 8m66 por 61m26 y 61m36. **CASA:** Hall, sala, dos habit., baño inst., cocina, baño serv., entrepiso, pieza serv. **Departamentos:** Son 5, c|u. con dos habit., cocina (2 tienen además, piecita en altos). Una pieza y cocina para portero. Puede visitarse. 8 o|o de seña y a cuenta de precio. Comisión 2 o|o. Informes, Bravo Barros y Cía. 11417 v.5

San Juan 961. Judicial.—
Al lado de Bernardo de Irigoyen; dónde se obtienen altos alquileres en todo tiempo. Sólida, bien tenida, de dos pisos, con jardín. Indicadísima para familia numerosa. Juez Dr. Carreño, secretario Dr. Santillán Villar. Sucesión de Doña María del Rosario o Rosario Leanes de Martínez. Base. $ 40.000.
El **viernes 5 de octubre**, a las 15 hs., en nuestro hall, 351 San Martín 361. Terreno, en 2 fracciones, la primera mide 7m795 (9v.) por 60m60 (69v98) o lo más o menos que resulte dentro de muros, la segunda, a los fondos, mide 6m928 (8v.) por 8m66 (10v.). Hall, sala, antesala, escritorio, comedor, vestíbulo, office, dos dormitorios, baño instalado, cuarto vestir, cocina, despensa, baño servicio. **Altos:** Hall, cuatro dormitorios, cuarto vestir, baño inst., calefón a gas. Entrepiso. Dos piezas serv. (1 dividida). Visita de 14 a 17 hs., menos domingos. 8 o|o de seña y a cuenta de precio. Comisión 2 o|o. Informes, Bravo Barros y Cía. 11415 v.5

Saavedra: Casa por $ 7.000.
Judicial. Donado 3545, al lado de Republiquetas y de los colectivos 45, ómnibus 49 y 71: sobre la Plaza Juan B. Alberdi, a 4 cuadras de la estación, con trenes eléctricos y en barrio de casas de familia. 500 v. c, con edificios. Juez Dr. González, secretario Dr. Giraudy. Sucesión de doña Juana Magdalena Pardon de Vigier. Base, $ 7.000.
El **domingo 30 de septiembre**, a las 15.30 hs., en la misma. 8m66 por 43m30. Vestíbulo. sala, dos habitaciones, baño, cocina pileta, lavadero. 8 o|o de seña y a cuenta de precio. Comisión, 2 o|o. Informes: 351 San Martín 361.—Bravo Barros y Cía. 10433 v.30

Caballito — Flores.—
Donato Alvarez 710.—
Entre Canalejas y Páez. A 1 cuadra del Parque Irlanda, a 3 de Avellaneda y Gaona. Casa habitación, bien tenida, en lindo terreno. Produce $ 109,80 mensuales. Base, $ 18.500. Podrá quedar en hipoteca $ 14.000, a 2 años, con opción a otro, al 6 o|o.
El **domingo 30 de septiembre**, a las 17 hs., en la misma. 8m66 por 22m33 y 23m62. Hall, comedor, 3 dormitorios, baño, cocina, pieza y baño servicio, terraza. Puede visitarse de 15 a 18 hs.—Bravo Barros y Cía. 11980 v.30

"El Retiro", en Moreno.—
Espléndida residencia; además, 6 fracciones excepcionales de 11.000 a 14.000 vs. Frente a la Av. Monsegur (afirmada) y a otras calles más. Sitio alto, espléndido para vivir. Magnífica propiedad, a todo costo, muy cómoda, hermoso parque y jardines y 52.000 vs. de terreno. Próximo a la estación Moreno (trenes eléctricos) y la ruta 7, que es el camino a Luján. Bases, $ 125.000 la casa. Mitad al contado, y 60 centavos v. c. los terrenos, pagando 20 o|o al contado solamente.
El **Jueves 4 de octubre**, a las 15 hs., en nuestro hall. Visita con nuestra tarjeta. Planos, 351 San Martín 361.—Bravo Barros y Cía. 11420 v.4

Sobre Parque Patricios.—
Grandes galpones, en 40 x 35.
Aconquija 2950-58, al lado de Zavaleta. A 3 cuadras del Parque de los Patricios, a 2 de Amancio Alcorta, a 5 de Caseros. Más de 1.400 vs. con 3 grandes galpones, para industria, 3 silos de cemento para cereales; 3 habitaciones, baño, cocina y dependencias. Hay una báscula para 15.000 kilos. Renta, $ 5.280 al año, siendo a cargo del inquilino el pago de Obras Sanitarias. Base, $ 72.000.
El **Jueves 4 de octubre**, a las 15 hs., en nuestro hall. Puede visitarse de 13 a 17 hs.—Bravo Barros y Cía. 11978 v.4

92—Instit., Coleg. y Academias
0,60 LA LINEA

ACADEMIA PITMAN
D. Norte 570, Callao 348, Florida 528, Brasil 1022, Cabildo 2261, Boedo 729, Rivadavia 5227, 7116 y 11.358, Corrientes 5305, Santa Fe 2140 y 4522, Monroe 5185, Avda. S. Martín 2390, Cuenca 2835, Alte. Brown 1331, San Juan 1880, Avellaneda, Lomas, Quilmes (30 sucursales).
CURSOS PRACTICOS Y RAPIDOS
a toda hora, en clase y por correo. Máquina al tacto, Taquigrafía, Contabilidad, Aritmética, Caligrafía, Ortografía, Exámenes, Banco, Dibujo, Inglés, Francés.
APLAZADOS, LIBRES, INGRESOS NACIONAL, COMERCIAL, NORMAL
250 profesores expertos diplomados. Ayuda a empleos. Millares ex alumnos ya bien colocados por su "Oficina de Empleos", gratuita a todo alumno. Pida interesante prospecto y ensaye gratis. v17O

Academia BERLITZ de Idiomas
Iniciación de nuevos cursos de inglés, francés, etc., desde $ 10 por mes. Academia completamente modernizada. Calefacción central y moderna iluminación. Unica "Berlitz School" en Buenos Aires reconocida por la Sociedad Internacional de ESCUELAS BERLITZ
EDIFICIO BERLITZ
Avda. de Mayo 847. U. T. 34-4434 to-92v5oct

ACADEMIA "Luis Pastor". Ingresos E. Naval, C. Militar, Liceo Militar. Pupilos y extern.; Medrano 272. 62-1284. to-92v24O.

93—Profesores y Maestros
PEDIDOS — 0,70 LA LINEA

JOVEN, pref. con tendencias artísticas, para conversar en castellano; 42-0834.

OFRECIDOS — 0,40 LA LINEA

ALUMNOS
Srta. maestra prep. ráp. exam. clases ind., prim., secund., dib. artist. progr. bellas artes, franc., ital., ay. deb., casa o domic.; 41-7215. Las Heras 1878. v28

A $ 10 por mes, idiomas, bachill., ingresos. Alsina 1927 y dom. 47-7975. mo-93v3

A $ 11 por mes clase individual, bachillerato, normal, grados, idiomas, ortogarafía, domic. o casa; 23-6493. v26O

ALEMAN mét. fác., niños, adult., exam deber., cast., p. pfra. comp. 35-3483. mo-93v28

A $ 5 prep. inglés, franc., mat., fís., quím., cast., bach., eq. 79-1141. v14oc.

CALIGRAFIA
Clases especiales, Margarit. E. Ríos 542. mo-93v29

CURSO partic. de francés, gramát., literatura, dicción y declam., dicta profesora espec. Prep. exám.; 37-5581, de 18 a 20. to-92v29

DIBUJO, perspectiva acuarela enseña Corengia en su estud. Rivadavia 3324. mo-93v29

DIBUJANTE técnico proyectos, planos lineal, artist., caric. 33-9716. v.29

FRANCES profra. francesa, dipl. Sup. perf. pron., método rápido, presenta Alianza, prep. norm. y noc. lit., dicc. gram. Pedir hora, 73-9605, 12-14.30 bo-93v28

FRANCES, profra. paris., gramát., lit., conv., práct., Alianz., coleg.; 42-3356. to-93v18 oct.

FRANCES profra. jov., culta, dip. Univ. París, exám. niños, Sras. 71-1039. to-93v19

FRANCES, profesor dipl., mét. rápido. Lec., exám. a dom. T. 62-5832. v28

FILOSOFIA, francés e italiano, profesor experto. Consulte: 38-5420.

INGLES **Mrs. Poole**, cursos convers., prepara éxito exam., ingres.; Charcas 1449. 44-8747. to-93v22oc.

Inglés - -Francés - Profesoras
Sras., estudiantes, exam. 42-4288. v28

INGLES corr., pfra. ingl. prep. viaj., exam. com. 31-0718. Lavalle 391, 5º F. to-93v1º oc.

INGLES básico, profesora, curso rápido, conversación y exámenes, $ 20 mens. Desp. 11 hs. Beruti 2333; 42-6173

INGLES profesor muy exp., método propio y ráp., para pers. muy ocup., prep. p. viajes; 35-5443. bo-93v28

INGLESA profesora, exam. Nac., norm., cultura. Arenales 2620. 42-1755. v12o.

INGLES, curso superior, element., infant. por profra. Boyacá 361. ao-93

IDIOMA RUSO. Profesor universit., sistema moderno T. 26-2598. mo-93v1

INGLES, enseñ. a dom., curso práct., conv. ind., éxito. Mr. Dun. 71-2210. v29

LITERATURA, Historia y Pedagogía. Responsabilidad intelectual. Pedir hora a 31-8169, de 10-13 h.

MATEMATICAS, física, química profesor espec.; 54-9126. mo-93v28sep.

Matemáticas, Fís., Quím., ingl., franc., ital., ing. f., prof. 72-4215 mo-93v28

MAEST. profra. matem., castell., ingr., pers. may., pr. mód., a dom. 54-4602 mo-93v10

MAESTRO ofréc. coleg. y lecciones a domicilio; Valle 651. 60-3257. v30

MAESTRO normal, lecc. a domic. U. T. 47-1849. to-93v28

MATEM., física, ingr., etc., por ingen. civil. 72-1763. to-93v2

PROFESORA vienesa da lecc. de alemán a niñ. y adult. 41-5722. v29

PROFESOR Vega enseña latín y castellano y corrige libros; 44-8538. v18oc.

TAQUIGRAFIA, dactilogr., profesora enseña 3 mes. 62-4789. to-93v6oct.

UNIVERSITARIA prep. alum. prim., secund. e ingr.; 32-0645. to-93v28

94—Profes. de Música y Canto
OFRECIDOS — 0,40 LA LINEA

CONSERV. Nact. T. Colón, ingr., canto, arm., cont., piano, solf., teor. 38-9210 to-94v30

CANTO, lecc. clásico, popul., prof. clas. piano, solfeo. Talcahuano 335, p. 2º

EX cantante teatro Colón prepara rápidamente para radio y teatro. Asegura contratos; U. T. 42-7971. v30

GUITARRA, prof. Gascón, mét. mod., fácil; Sarmiento 2221. 47-7148. v26O.

PROFRA. sup. piano, solfeo, gr. premio honor, medalla oro, clases element. y perfeccionamiento, prep. exam., casa y domic.; llamar 9 a 13, 31-8223. v29

PROFESORA piano, cursos especializados, métodos modernos; 42-5819. v29

97—Profesores de Baile
OFRECIDOS — 0,60 LA LINEA

APRENDA DANZAS CON GAETA
A un estudio de bailes serio y de amplia responsabilidad moral y material debe concurrir si desea iniciarse o perfeccionarse, para ello únicamente estudio "Gaeta", instalado en su propio edificio de 4 pisos, salones reserv. p. cada alumna o alumno, Cangallo 1610. 38-2614. mco-97 perm.

ESTUDIO DE DANZAS
Enseñanza de todos los bailes de salón y danzas nativas. Profesores F. COMAS y MARY A. de COMAS. Se atienden pedidos de lecc. para este ESTUDIO y también para recibirlas a domicilio, reservando hora, ESTUDIO COMAS, RIVADAVIA 2089. Teléf. 47-0791. mo-97

100—Libros Nuev. y de Ocas.
SE COMPRA — 0,70 LA LINEA

A domicilio, capital y provincia, compro toda clase e idiomas libros, revistas, textos, etc. U. T. 34-5038, 35-7109 ap-100v2oct.

A b. prec. compr. lib. y bibliot. "Edit. Argentina"; Ayacucho 404, 47-3618. tp-100v23O.

ALTOS precios pago sus libros; Lavalle 1284. U. T. 35-1789. tp-100v4oct.

EL "Ajedrez Americano", compro colección nueva o usada, completa o no. Detalles y ofertas a: A. Z. M., Condell 1228, Valparaíso, Chile. mp-100v30

"LIBRERIA Sardú" comp. libros franc. arte en gral. Libertad 891. 42-8233. tp-100v20Oc.

LIBROS y revistas compra "Librería Moro", Corrientes 1356, T. 38-2541. to-100v28

104—Parteras Diplomadas
0,60 LA LINEA

A. VALLERGA, PARTERA
Consulta todos los días.
CORRIENTES 1327, U. T. 38-3386 to-104v4oct.

A BACIGALUPPI E. H.
Partera. Consultas de 8 a 18 hs.
RIVADAVIA 2368, 1o. T. 47-5056 to-104v12o.

A Fabbri, Paraná 260, T. 35-3995
PARTERA—CONS. T. LOS DIAS y Dgos. de 8 a 21. PENSIONISTAS. to-104v30

A PINORI PARTERA, LAVALLE 1898 47-3656, pr. md., cons. t. el día. v24O

A BOBENRIEHT part. at. t. l. días; Bulnes 1937, pta. baja, B. 71-8498. to-104v13o.

A Pérez Sarmiento, partera; Paraguay 1247. U. T. 41-1513. to-104v14o.

B. Más, Sarmiento 1187, pr. mód. Consulte t. el día, de 8-21; 35-7740. v13o.

CANNING 2457, Sta. Fe. Part. Emma González. Cons. t. días, 71-3436. v30.

CANGALLO 1228, 1o., dcha., Seller, partera, tod. los días 9-21; 35-4421. v26O

109—Oficios Diversos
PEDIDOS — 0,50 LA LINEA

SASTRE de varones externos se neces. en Casa Tow, Liniers 162. v29

OFRECIDOS — 0,40 LA LINEA

A RENÉ CHARLES
L'HOMME DECORADOR
SAN JUAN 2850—U. T. 45-0388
FUNDAS PARA MUEBLES
Mil gustos en géneros clásicos, solfil, cretonas, pompadour, brin. Se hacen con vivos, volados o flecos quedan como tapizados los muebles, se mojan los géneros, así no achican más; colores firmes; juegos desde $ 60, pianos $ 30 otomanas o lit. de repos. $ 25. Se admite género. Confección desde $ 15 el juego. Se entrega a las 24 horas.
CORTINADOS, STORES
doble bando; divisiones de ambientes, últimas creaciones; agarraderas a borlas estilos franceses, inglés, norteamericano. Muestras, dibujos y precio en el acto. Se admiten géneros, nuevos o usados. Los stores y cortinas se adaptan de una casa a otra. Se limpian, se entregan como nuevos, no chingan que esto es muy importante en lo usado. Géneros para cortinados de alta novedad. Voile suizo y otros. Se mandan muestras, dibujos y precio en el acto, por grande que sea lo encargado. Se entrega dentro de las 24 horas. Mi garantía: Ni seña, ni adelanto en dinero admito Tapicería en general.
NO HAY FERIADOS
Llame 45-0388 - RENÉ CHARLES to-109v6oc.

¡ALGO INTERESANTE!
MAISON "PAUL"
Brinda su nueva organización de CREDITOS pagaderos en
10-15-20 MENSUALIDADES
sin cuota adelantada y a sola firma
CORTINAS Y FUNDAS
FUNDAS de living y sala se cortan de medida y se cosen con pespunte, quedando como tapizado. El Juego $ 15. Pianos $ 4. Gran surtido y selecto gusto de bombasí, cretona, brin provenzal, solfil, etc., a precios incompetibles.
Colchas, Cortinados, Stores
Para la decoración de su hogar, presentamos el surtido más completo de: Stores, Cortinados. Cortinas y Colchas, que darán a su casa el sello inconfundible de la distinción. Sea cual fuere su presupuesto, solicítenos precios y dibujos sin compromiso alguno.
TAPICERIA — MUEBLES
Refección general de muebles tapizados y muebles de todos los estilos.
PAUL e HIJOS DECORATEURS FRANÇAIS
SOLICITE CREDITOS
SANTA FE 3060 - U. T. 71-7134 to-109v28

A ISABEL — DECORADORA
Cortinados, fundas, colchas, etc. Gran variedad de telas y voiles suizos. Adapto cortinados de un amb. a otro. Confec. distinguida. Pida muestras. Voy dom.; 32-1955. mo-109v28

ALFOMBRAS todas clases; lavado, composturas invisibles, arreglos diversos, depósito y guarda, etc. Casa especializada: Laperche, Viamonte 816; 35-2509. to-109v15oct.

BORDADOS
En bordados en oro y bordados en general se especializa el Taller de la Asociación del Divino Rostro, cuyos precios son moderados. Chubut y Campichuelo. U. T. 60-1277, Caballito. mo-109v31dic.

BONFIGLIO lustra, reforma muebles, tapiza; Anchorena 756, 79-0389. v5o.

CERAMICA
Asociación del Divino Rostro, Campichuelo 1041. Se ejecuta: Cerámica artística, imágenes, fuentes, bancos, azulejos sevillanos. Llamar a los números 60-2388 y 60-1277. Un técnico va a domicilio. v31D

ENCUADERNACION
En el Taller de Encuadernación de la Congregación del Divino Rostro, Avda. Angel Gallardo y Campichuelo, se hacen trabajos de encuadernación desde 1|2 tela hasta las encuadernaciones de lujo. U. T. 60 Caballito 1277. mo-109v31D.

LUSTRAMOS TODOS MUEBLES
Reparaciones y transformaciones
M. PAUL, Santa Fe 3060, T. 71-7134. to-109v28

FUNDAS - FUNDAS
Para todo mueb., las más bonitas y baratas, SEÑORA: Nos compra el género, la conf. es gratis Gén. y corte últ. creac. Pida muestras. Voy domic., ciu., pueblo, ref. tap., ort., ahora CABELLO 3321.
U. T. 71-8772 to-109v15oct.

LUSTRADOR de mbles. finos y pian., restauro cuer. viej. a dom. 35-1524. to-109v19Oc.

RESTAURACIONES
Porcel. (aun fal. pedaz.), marfiles, óleo, márm., bronces, pied. duras, coromandel. Madol, Charcas 1175. T. 44-7653. v9oc.

SILLONES arregl. y nuevas, trabajo esmerado, precio razonable; Tapicería, Paraná 1012, tel. 44-9000. v29

SE ofrece herrero herrador de caballos, oficial. U. T. 32-0233. mo-109v29

TAPICERIA, hago cortinados $ 7; stores $ 5, colchas $ 6. Visillos $ el par, tapizo, se reforman muebles, fundas, llamar U. T. 42-2142. ao-109v29

TAPICERIA Liberman arr. sillas, sofás, fundas, cortin., stor., va dom., créd. sola firm.; R. Peña 1785, 41-8012. v9o.

TAPICERO ex ofic. "Harrod's", compost., reform., va domic., barato. Tel. 76-1951. mo-109v28

TAPICERO, sillas, sillones, liv., va a domic.; Castro Barros 74; 62-2224. mo-109v29

110—Pintores, Empap. y Afin.
0,50 LA LINEA

ALBAÑ. con and., refac. gral. y cloacas, cambia techo, saca humedad y got., va afuera. 51-8654. bo-110v28

GOTERAS, especialista en techos, canaletas, humed., yeso, pinto. 76-1691 mo-110v29

PINTO, empapelo pieza $ 4, puerta $ 1, cielo raso $ 3, patio 7, albañil. 79-0656

111—Jardineros y Quinteros
PEDIDOS — 0,60 LA LINEA

JARDINERO rec., italiano o español, nec. para Bella Vista, F.C.P. 33-1870 tp-111v28

JARDINERO para estancia, Lafinur 3121, con referencias. mp-111

OFRECIDOS — 0,30 LA LINEA

CUIDO jard., apicultura, jard. propio. Aconquija 1920, R Escalada, F. C. S. mo-111v28

HOMBRE solo ofréc., arboricultor, parque, jardín, etc., ópt. certif. de añ., escribir A. B. 21, C. Correo 3200. v28

JARDINERO y quintero italiano, piamontés, de 44 años, sabe dirigir parques y jardines, persona de toda confianza, c. buenas referenc. y certificados, muy entendido en avicultura. 25 de Mayo Nº 1, Morón, F. C. O., U. T. 0646.

JARDINERO polaco, joven, ofr. p. medio día, parques, jardines, b. ref., 13 años en la misma casa, muy competente. Tr. U. T. 743-0020, S. Isidro. bo-111v30

JARDINERO paisajista se ofrece para construcción y cuidado de parques y jardines. U. T. 741, Florida 0521. v29

JARDINERO y quintero solo, genovés, monte frut., tiene buenos certif., cerca la capital, Cangallo 4499. v29

JARDINERO quintero para est., 4 años recom., práct. encarg. 31-8324. v28

112—Mayordomos y Agricult.
OFRECIDOS — 0,40 LA LINEA

EL C. de Administrad. y Mayordomos Rural. ofr. mayord. y pers. aux. compet y hon.; Av. de Mayo 1370. 37-0406.

SE ofrece matrim. con hija 20 años, encarg. de parq. o estanc., ent. máq. y motores; U. T. 23-2778. mo-112

113—Granjeros y Afines
PEDIDOS — 0,60 LA LINEA

BUEN apicultor, muy comp., activo y formal, neces. para estancia, indispensable certificados anteriores de estancia. Cangallo 315, escrit. 26. v28

PEON joven, recomendado, para estancia, que sepa vacunar y castrar hacienda vacuna 44-3513. mp-113v29

115—Costureras y Modistas
PEDIDOS — 0,60 LA LINEA

AYUDANTA sastre Sras., neces.; Arenales 2231, U. T. 44-7760. v28

COSTURERAS de ropitas para bebés y bonetería de niñas (con muestra), se neces. en Casa Tow, V. Liniers 162, Cap. mp-115v29

CASA de moldes necesita principianta con nociones de corte y confección; Cangallo 962. mp-115

OFRECIDOS — 0,30 LA LINEA

ALTA COSTURA Y LENCERIA FINA
MODELISTA PARISIEN
Creaciones Vestidos Novia, Fiesta, Sport, Ajuares, Blusas, Deshabillés. Acepta tel. 42-7821. JEANNE de MARBO; Junín 1371 to-115v12

ALTA costura, Maison Sandú, espl. mod., acepta telas, prec. mód., esp. tej. a mano, bébé y may.; Pasco 37, 3o. C. 47-4323. to-115v6oct.

APR. corte, confec., en 1 mes, $ 30; "Sist. Robain" en dos meses otorgo dipl.; Ayacucho 117, 47-6442. v2O.

APRENDA corte y confec. Sras., niñas, cursos rápidos, Fund. 1898. Moldes a med.; Esmeralda 573. T. 31-0430. v19oct.

ALTA costura, modelos d. $ 100, fac. pago; Arroyo 932 2o. B. T. 41-5075. v5o.

A $ 10 hechuras finas vest., acep. gén., hago tej. a mano. 38-6032.

CORTE, conf., lencería, labores, cursos ráp. Vte. López 2209. T. 44-5485. v22o.

LENCERIA fina, corte impecable, ajuares, blusas, etc., lecc.; 42-0539. v29

MODISTA, hace v., t., reforma $ 8, va a domicilio; R. Peña 192, p. 1o., 37-0512. mo-115v28

"MODAS Piru", vestidos mod., tailleur, tap., acepto telas. Colombres 6. (Rivadavia 3800). 43-3219.

MOD. fina, ex 1ra. c. import., h. desde $ 30, tap. taill., hay sastre; 44-8377. to-115v12o.

MODELISTA, sombr., vestidos, lencería fina, bebés, niños; 42-2317. v12O

MODISTA y lencera fina se ofrece particular; 62-4853. mo-115

MODISTA con lienzo, prueba a domicilio. 44-3832, Tona ao-115v2

MODISTA con lienzo, prueba a domicilio; Tona, 44-3832. ao-115v28

AMOR... Por BRANNER

ADOLFO BULLRICH y CIA. LTDA.

21.490 Hects. en LA PAMPA

Secc. XIX. - A unas 36 leguas al oeste de Gral. Acha (F.C.O.)

SIN BASE. - EL 16 DE OCTUBRE

2 chacras en Río Negro.—

Judicial. En la Isla Chica de Choele-Choel. Establecimiento frutícola con importantes plantaciones y mejoras en las chacras 1 y 7 de la Secc. XIII de la Colonia Choele-Choel. Cada chacra con superficie de 102 hectáreas, tiene casa principal, construcciones para dependencias e importantes plantaciones de frutales en plena producción: manzanos, ciruelos, perales, membrillos, duraznos, est.; montes naturales de sauce colorado y extensiones apreciables alfalfadas. Venta en un block.
BASE $ 80.000 m|n. Pagaderos: 30 o|o al contado; saldo en 5 anualidades; interés 5 o|o anual.
El **martes 16 de octubre**, a las 15, en n|casa Av. Alem 1950. Juez Dr. Ravagnan; Secretaría Dellepiane. Expdte. No. 27.266, Folio 38, Año 1944. Revisar por Choele-Choel dirigiéndose en la chacra No. 1 al encargado Sr. Serafín Marzialetti. Seña 8 o|o. Comisión 2 o|o. Informes y planos en n|casa.—Adolfo Bullrich y Cía. Ltda. 12101 v.28

M. DE GIOVANNI MOLINA

Rivadavia 409 U. T. 33-6628

En el Once. Propiedad de la calle Billinghurst 277. Remataré:
El **domingo 30 de septiembre**, a las 16 horas sobre la misma. Base, $ 30.000, con facilidades. Seña 8 o|o. Comisión 2 o|o. Para más datos al martillero. 49123 v-30

LUIS RISSO

SAN MARTIN 365 — U. T. 31 - 1425

Casa a plazos. En Flores Norte. Cuenca 1184 y Juan B. Justo. Terreno 8,66x25 mts., 4 habitaciones. Visítese de 15 a 17. Base, $ 12.000.
El **Dgo. 30 de Sepbre.**, a las 18, allí.

Casa confortable a estrenar, a plazos. En Villa del Parque, Condarco 3700, 2 cuadras de la Parada Talar, comb. subte. Lacroze a Campo de Mayo. 3 habitaciones. Visítese de 15 a 18. Base, $ 10.000.
El **Dgo. 30 de Sepbre.**, a las 17, allí.

Casa con cédulas. En Villa Devoto. Emilio Lamarca (Orán) 5207. Cerca Avenidas San Martín y América. Comedor y 3 piezas. Visítese de 15 a 18. Base, $ 8000.
El **Dgo. 30 de Sepbre.**, a las 16, allí. 49716 v.28

EDUARDO V. RUMI

Judicial. Casa en Almagro.
Victoria No. 4089 entre Treinta y Tres y Quintino Bocayuva, a 2 cuadras del subterráneo y de las Avdas. Rivadavia y La Plata. Edificio compuesto de sala, vestíbulo, 3 habitaciones, comedor, baño, cocina, w. c., pieza en altos y terraza, su terreno mide: 8m66 de frente al S., 23m57 de fondo costado E., 22m48 al O. y 8m64 contrafrente. Superficie: 199m36, igual 265,80 varas cuadradas. Base, $ 13.000. Seña 8 o|o. Comisión 2 o|o.
El **domingo 7 octubre**, a las 16 hs., sobre la misma. Orden del Sr. Juez en lo Civil Dr. José Lorenzo Urdapilleta, en el expediente sucesorio de Pedro Laco que tramita por la Secretaría del Dr. Juan B. Molina (h.). Datos: Lavalle 1268, 1o. piso, esc. 31. U. T. 35-2227. —Buenos Aires, 13 septiembre 1945.—Juan Bernabé Molina (h.), secretario. v7

TOMAS E. HURTADO VARSI

Corrientes 424, Esc. 130 U. T. 31-3854

Judicial. Orden Sr. Juez de Paz Letrado Dr. H. Fernández Marelli, a cargo Juzgado 31, en juicio Verzura Larrosa Aquiles J. v|Espinet Jorge A., ejecutivo. La propiedad calle Las Heras hoy Camacuá 586 esq. Laprida; en Ituzaingó, Partido de Seis de Septiembre, y mide 11,83 mts. frente N. Noroeste, 22,90 mts. frente E. Noroeste; 13,97 mts. costado S. Sudeste y 24,67 mts. costado O. Sudoeste. Base, $ 2366, 40 m|n.
El **4 de octubre**, a las 11 horas, en mis oficinas Corrientes 424, esc. 127|30. Seña 8 o|o. Comisión 2 o|o.—Buenos Aires, septiembre 14 de 1945.—Osvaldo J. Lavao, secretario. 49749 v3

GIMENEZ ZAPIOLA Y CIA

Agencia en Mar del Plata: Córdoba 1621 (Tel. 2965)

HOY A las 16 en nuestro hall HOY

	BASE
CATAMARCA 668. Renta $ 26.520 al año .	$ 150.000.—
CHARCAS entre Callao y R. Peña. Terreno .	" 230 c|75 dc.
SANCHEZ DE BUSTAMANTE 1223|41	" 55.000.—
ZABALA 2440. Petit hotel moderno	" 50.000.—
Judicial. CHARCAS 4402|18 esq. Thames 2296	" 40.004.66

12058 v.28

Frente plaza Rodríguez Peña.
Charcas e|Callao y R. Peña. Espléndido terreno con plano de edificación aprobado e impuestos pagos. Ubicación privilegiada. 7m45 frente, 35m. fondo, 7m60 contf. Sup.: 263.37 m.c. Ad-corpus. Base, $ 230 c|75 d.c. (v.c.). A plazos
Hoy viernes 28 septiembre, a las 16, en n|hall. 8 o|o seña, 2 o|o com.—Giménez Zapiola y Cía., Florida 239. 10242 v.28

S|. Av. Córdoba. propiedad
Sánchez de Bustamante 1223|41 e|Cabrera y Soler. 1 cd. Córdoba, 2 Cnel Díaz. Pxma. Pueyrredón y Santa Fe. 2 lotes que, unidos, miden 17m172 por 46m49 y 45m49 y 17m32 contf. Sup. apx. 790 m. c. Ad-corpus. Edificio industria o depósito con habitación. No. 1223-25: ent. vehículos, 3 hab. y dep. Gan galpón en 2 secciones. No. 1241: 3 hab. y dep. Const. antigua. Base. $ 55.000. A plazos.
Hoy viernes 28 septiembre, a las 16, en n|hall. 8 o|o seña. 2 o|o com.—Giménez Zapiola y Cía., Florida 239. 10243 v.28

En Adrogué. Chalet—
C. Amenedo 1031 esq. Somellera. 2 cds estación 17m38 s|Amenedo, 30m69 s|Somelera, 31m09 y 17m32 contfs. Sup. 542,34 m. c. Jardines. Bajos: living, chimenea, comd., toilet, coc., antecoc., pieza, toilet. serv., lavadero y guardahaúles. Aparte gran garage. Altos: hall, 3 dormt., baño. Const. muy buena. Visítese 14 a 17. Renta, $ 140 m|mes, sin contrato. Base $ 17.000. A plazos.
El **viernes 5 octubre**, a las 16, en n|. hall. 8 o|o seña. 2 o|o com.—Giménez Zapiola y Cía., Florida 239. 12060 v.5

En Belgrano. Moderno. Petit hotel. Zabala 2440 e|Cabildo y C. de La Paz. 4 cds. Pino, 5 Fco. Lacroze. Pxma. Colegiales. Barrio moderno, residencial. 8m66 por 38m20 y 38m18. Verja, jardín, garage, porch, gran liv.-room, ascensor, sala, antesala, comd., hall int., 2 hab., baño coc., montp., sótano, terrazas, lav. Magnífico jardín. Altos: hall, 4 dormts., c|vestir, baño, etc. Const. excelente, detalles lujo y confort. Entrega desocupada. Visítese 15 a 17 con n|tarjeta. Base. $ 50.000. A plazos.
Hoy viernes 28 septiembre, a las 16, en n|hall. 8 o|o seña. 2 o|o com.—Giménez Zapiola y Cía., Florida 239. 10244 v.28

Judicial. Hab. y renta. S|Plaza Italia y Subte.—
Charcas 4402|18 esq. Thames 2296. 2 cds. Av. Santa Fe y Plaza Italia. 15m70 s|Charcas, 6m. ochava, 8m60 s|Thames, 19m55 y 11m70 contf. Sup.: 230.99 m|c. Bajos: 3 locales con dep. Altos: casa hall, living, escrit., comd., antesala, 3 hab., baño, coc., terraza, dep. Const. muy buena. Base, $ 40.004,66. Incluídos $ 15.850 cédulas a la par. (Base, 2|3 partes tasación). No entra en la venta: cocina y artefactos eléctricos, aparato "Longvie" del baño, botiquines, etc.
Hoy viernes 28 septiembre, a las 16, en n|hall. Orden Juez 1ra. Inst. Dr. A. G. González. Secret. Dr. Torrá. Exp.: "Balario Rosa Carmen Catalina, test.", 8 o|o c|precio. 2 o|o com.—Giménez Zapiola y Cía., Florida 239. 11134 v.28

Moderna. Rta. al año $ 26.520
Sobre Independencia. Catamarca 668, 1 cd. Jujuy, 2 Belgrano, 4 San Juan y Subte. Pocas cuadras Plaza Once; 8m66 por 40 m. Bajos y 2 pisos, con 12 departamentos. 6 c|u. de living-comed., 2 dormit., baño, coc. y dep. serv.; otros 6 con un dormit. menos. Lujosa entrada, depend. portero. Const. excelente. Calef. y agua cal. central. Heladeras eléct. centrales. Plac., baños y coc. bien instalados. Confort moderno. Visítese 16 a 17. Base $ 150.000. Con amplias fac. de pago.
Hoy viernes 28 septiembre, a las 16, en n|. hall; 8 o|o seña, 2 o|o com.—Giménez Zapiola y Cía., Florida 239.

Judicial. En Neuquén.—
Campo "Codihué o Cudío". Superficie 7500 hs. Parte N. Lote 5, frac. C. Sec. XXXIII. Campo alto. SIN BASE.
El **lunes 8 octubre**, a las 16, en n|hall. Escribano Dr. Mario Novaro o Alberto S. Rebullida, cond. venta. Orden juez 1ra. Inst. Dr. J. Ravagnán. Secret. Dr. Dávila. Exp.: "Lafontaine Juan Luis, suc. y otros c|Lafontaine Pedro Andrés F., s|div. cond.". 8 o|o c|precio. 2 o|o com. — Giménez Zapiola y Cía., Florida 239. 11140 v.8

En Cañuelas. Magnífica fracción 30 has. Frente a Rutas 205 y 3. S|la estación y pueblo. Para especular y dividir en quintas. Tierras excelente calidad. Sup s|mensura: 30 hs., s|título: 32 hs., 44 ás., 96 cs. Deducido ensanche Ruta 3: 2 hs., 50 ás., 73 cs. Sup. libre en venta: 29 hs., 94 ás., 24 cs. Buen alambrado, tranqueras, casa 3 hab. y dep. de material. Molino, tanque, etc. (Desocupado). Entrega inmediata. Base, $ 2200 ha. A plazos.
El **viernes 5 octubre**, a las 16, en n|. hall. 8 o|o seña, 2 o|o com.—Giménez Zapiola y Cía., Florida 239. 12059 v.5

E|Olivos y Martínez. 2 terrenos s|la Barranca, con vista al río. E. Madero e|Andes, Paraná y Pirovano. Barrio residencial. A metros Est. Anchorena. 2 cuadras Av. M. Aguirre. **Lote 2:** 12m12 frente E, 36m23 y 29m46, contf. 10m05. Sup.: 330.09 m|c. **Lote 3:** 12m12 frente E, 29m46 y 22m69, contf. 10m05. Sup.: 262,05 m|c. Base, $ 25 c|75 d. c. (v. c.). A largos plazos.
El **viernes 5 octubre**, a las 16, en n|. hall. 8 o|o seña. 2 o|o com.—Giménez Zapiola y Cía., Florida 239. 12061 v.5

RUFINO DE ELIZALDE & Cía.

Cangallo 461 — DE LA CORPORACION DE REMATADORES — U. T. 33 - 4517 - 4518 - 4519

URUGUAY 1159-63-67 - Al lado de Santa Fe

PISOS DE CATEGORIA

BASE $ 750.000.- PRODUCE $ 86.781.- ANUALES

Uruguay 1159|63|67. Al lado de Santa Fe. Gran propiedad de renta de 6 plantas, con 2 departamentos de gran categoría por piso. Obra del Arq. E. M. Real de Azua y ejecutado por la Empresa Erausquin y Sanmartino, lo que garante su distribución y la gran calidad y pureza de los materiales empleados. Está constituído por planta baja con local para negocio y un departamento. En el sótano, además de las dependencias, garage con capacidad para 11 coches para uso de los inquilinos. 1o. al 5o. pisos altos: 2 departamentos por planta, con espléndida recepción, amplios dormitorios, dependencias de servicio, etc. Tiene ascensor principal y de servicio en comunicación con el garage, calefacción y agua caliente central. Pisos de parquets de Eslavonia a bastón roto, mármoles y mosaicos extranjeros en color, finísima carpintería, herrajes de estilo de la mejor calidad, regias estufas murales, teléfonos internos en comunicación con la portería, incinerador de residuos, balcones y baranda de la escalera de hierro forjado, cañerías de bronce, baños con azulejos extranjeros, vidrios emplomados, tanque para el petróleo con toma a la calle y muchísimos otros detalles interesantes y de gran valor que podrán ser apreciados visitándola. Su terreno mide 17m32 de frente por 59m32 de fondo. Produce $ 86.781 anuales. Base, 750.000 pesos. Con facilidades.
El **miércoles 3 de octubre**, a las 15, en n|casa, Cangallo 461. Se visita con nuestra tarjeta de 15 a 17 hs.—Rufino de Elizalde y Cía. 10847 v.3

Copérnico 2305|25 esq. Gelly y Obes. Pisos de lujo. Magnífica propiedad de 5 plantas y azotea, realizada a base de materiales todos de primera calidad, de una distribución impecable y dotada de toda clase de detalles del confort moderno. Está constituída por 4 espléndidas y lujosas casas de habitación, ampliamente distribuídas, muy lujosas y con abundancia de aire y luz en todos sus ambientes. Tienen riquísimas decoraciones, paredes tapizadas y estucadas, pisos de parquets, calefacción y agua caliente, carpintería y herrajes seleccionados, mosaicos extranjeros, baños bien instalados, bonitas estufas murales, ascensor principal y de servicio, etc. Actualmente se encuentra desocupada, pues se ha deseado dejar al nuevo propietario libertad para elegir inquilino o ocuparla personalmente en caso de tener una familia numerosa. La renta mensual debe estimarse en más de $ 4.500 mensuales. La ubicación es descollante, a metros de las Avdas. Las Heras y Pueyrredón y al lado de los jardines de la Plaza Francia. Base, pesos 380.000. Con facilidades de pago.
El **miércoles 3 de octubre**, a las 15, en n|casa, Cangallo 461. Se visita con n|tarjeta.—Rufino de Elizalde y Cía. 09754 v.3

HOY

En Garín (F. C. C. A.). Un negocio interesante. 200 lotes y 12 quintas y los créditos por el saldo de precio de 103 lotes. Por división de condominio. En un block. A un paso de la capital, sobre la estación Garín, con un extraordinario servicio de trenes Diesel y rodeando la plaza y la iglesia. La venta comprende 200 lotes libres de calles y en condiciones de ser vendidos de inmediato en pequeñas cuotas mensuales y obtener un alto beneficio y los créditos por saldo de precio sobre 103 lotes ya vendidos en mensualidades. El comprador deberá otorgar las escrituras respectivas a los adquirentes de los lotes vendidos y no escriturados y respetar los convenios de ventas realizadas, como también respetar el ofrecimiento de donación de las sup. que la Dirección Nacional de Vialidad necesite para construir el camino de acceso por la calle Gral. Belgrano y la Dirección Provincial de Vialidad por la calle 2. Los saldos deudores gozan de un descuento del 20 o|o si se pagaran al contado, en cualquier momento que fuere. Base, $ 49.000.
Hoy viernes 28 de septiembre, a las 15, en n|casa, Cangallo 461.—Rufino de Elizalde y Cía. 10335 v.28

En Liniers. Central. El cine "Canadian". Montiel 158-60. Entre R. L. Falcón e Ibarrola. A una cuadra de la Avda. Rivadavia y de la estación Liniers del tren eléctrico, a 2 de la Avda. Gral. Paz y frente a una de las principales arterias de ese barrio. Su edificio lo constituye una espaciosa sala, hall, vestíbulo, boletería, baños etc. Por el No. 158, local para negocio y un departamento interior. Mide 17m32 (20v) de frente por 59m. (68v13) de fondo, con espacio para ampliar la edificación y obtener una mayor renta. Base, $ 75.000. Incluídas las butacas.
El **miércoles 3 de octubre**, a las 15, en n|casa Cangallo 461. — Rufino de Elizalde y Cía. 11192 v.3

Sobre la estación Acassuso. Amplio loto. Calle Estrada e|Urquiza y Güemes. A 2 cuadras de la estación, a 4 de la A. Aguirre y rodeado de suntuosos chalets. Mide 10m39 frente por 43m25 en un costado y 43m28 en el otro. Sup. 614v.c.69. Base, $ 12 los 75 dec. cdos., v. c.
El **miércoles 3 de octubre**, a las 15, en n|casa, Cangallo 461.—Rufino de Elizalde y Cía. 11884 v3

109—Oficios Diversos
OFRECIDOS — 0,40 LA LINEA

NOVIAS, hago vest. casam., fiestas, mod. exclus. Avda. Sáenz 817. T. 61-4960. to-115v26oct.

PELETERA MODELISTA
Especialista astrakán, visón, armiño. Precios de verano, va a domic.; 42-1547. v28

PARTICULAR, tejidos finos, cualquier modelo, a medida; 41-7178. to-115

116—Zurcidoras
OFRECIDOS — 0,40 LA LINEA

ZURCIDORA, tejedora, perfección, rapidez; Montevideo 295. T. 35-3006. v3o.
ZURCIDORA Acigar, trab. perf.; México 1824, lado E. Ríos. T. 38-9733. v2
ZURCIDORA tej. perf., gros., medias, ponch., c. inf. Alberdi 30, 47-8741.v5
ZURCIDORA tejedora, perfectos trabajos; Río Bamba 85, 48-5598. v5oct.
ZURCIDORA, tejed. trab. invis., géneros, medias. Callao 164. 47-5635 v24O

118—Gobernantas e Institutric.
PEDIDOS — 0,60 LA LINEA

GOBERNANTA inglesa o francesa, culta, recom., se nec. para acompañar niñas de tarde o todo el día; tratar de 10 a 13, Libertad 1698, 44-0577. v29
GOBERNANTA niñera hable francés neces., educada, prol., p. atender nena 5 años, buen sueldo, exijo inf. y céd. Rivadavia 2296, 1r. piso. tp-118v29
GOBERNANTA niñera francesa, educada, prolija, para atender 3 niñas, de 8, 7 y 5 años, buen sueldo. Pido exc. rec. Tr. de 14 a 17 hs.; Callao 1944, 7o. B.
INSTIT. francesa b|rec. p|nena 2 1|2 años. 42-5092, de 9 a 10 y 12 a 13 hs.

OFRECIDOS — 0,30 LA LINEA

SRA. óptimas refer., que viajará en breve a España, se encargaría cuidado niños o mayores. Cartas P. P., Tucumán 255, únic. de 13-15; 31-1134. v29
SEÑORITA seria, conv. franc., acomp. niños, hablar de mañana. 51-6228. v30 mo-118
SRA. joven, educ., buena pres., ofrécese flia. disting. temporada Córdoba como gobernanta, niñera, etc., b. inf. 38-4127.
SRA. francesa, culta, ofr., lecc., conver. por horas, Sras. y Srtas. ref. 38-1181

119—Enfermeros y Enfermeras
OFRECIDOS — 0,30 LA LINEA

A DOMICILIO INYEC. - 44-0278
A t|hora p|ind. méd. enfermero Hosp. R. Mejía, dipl. C. Roja, autor. Direc. S. Pública, en Charcas 1962. A. Villafañe. v28
ENFERMERO dipl., práct., masajes, inyec. t|clas., curac., ind. méd. 37-1789. mo-119v29
ENFERMERA particular, muy práctica, ofrécese; U. T. 71-1397. v28
ENFERMERA con buenas recomendaciones, se ofrece; Florida 741-0170.
OFRECESE enfermera, día $ 6; 23-3950. ao-119

122—Servicio Doméstico
PEDIDOS — 0,40 LA LINEA

COCINERAS

BUENA COCINERA
con conocimientos de la cocina vegetariana necesítase para matrimonio. Empleo agradable, buen sueldo. Presentarse de 10 a 12 horas, Darregueyra 2944, 6º piso. Teléfono, 72-4662. mp-122v28
BUENA cocinera prolija y quehaceres, neces. 3 pers. mayores, $ 80-90, inútil sin cédula y recom., tratar de 9 a 17 hs. Gaspar Campos 1690, Vte. López. v28
B. cocinera con algunos quehaceres, neces., únic., recomend.; Las Heras 1946, bajo, B, de 14 a 18. tp-122
BUENA cocinera con cama y recom., sueldo $ 100-120. Larrea 1225.
COCINERA y mucama competentes necesitan 4 mayores, cédula y recom., tratar de 10 a 16 hs. Rodríguez Peña 2094, 2º A. tp-122
COCINERA muy compet., para poca flia., con o sin retiro, $ 100, inútil presentarse sin recomend., tratar 14 a 17. U. T. 71-4055. French 3671. tp-122v28
COCINERA experta, prolija y limp., $ 100. Tratar de 9 a 15 hs., para 5 personas mayores; Picheuta 488 (al 5200 de Rivadavia). tp-122v29
COCINERA joven, buena, neces., inf., sin retiro, cédula, campo 3 meses verano, s. $ 110. Córdoba 1550, de 9 a 11.. mp-122v28
COCINERA para flia., cocina de leña, inútil sin buenas recomend., sin retiro $ 80, tr. de 12 a 16; Ugarteche 2835. tp-122v29
COCINERA, lavado y planchado, $ 80, mucama gral., $ 60, sin retiro, neces. Libertad 1643, piso 1º T. 42-0445. v28
COCINERA sencilla y otros quehaceres, 3 mayores, sin lavado ni planchado, nec., hay mucama, tr. 10-12. Oro 2902. tp-122v28
COCINERA sencilla, lavado chico, vaya a Mar del Plata, recom. y cédula, $ 70, Independencia 2443. tp-122v30
COCINERA comp., planch. chico, s|ret., sueldo $ 85; Esmeralda 1255, 6o. D. mp-122v30
COCINERA sencilla y quehaceres, necesito, $ 80, recomendada; U. T. 742 Martínez 0198. tp-122v30
COCINERA y pequeño lav. se necesita para flia. inglesa, sueldo $ 80. Llamar U. T. 73-8200, de 8.30 a 12. v30
COCINERA suplenta con otros queh., rec. o céd. Trat. 8.30 a 10.30 horas, U. T. 41-7919. tp-122v28
COCINERA, lavado chico, doy pieza marido. Tratar 13 hs. adel.; Guido 1655, 3o. tp-122
COCINERA competente para 3 pers., con cédula y recom. Av. Quintana 345, 4º p., depto. I. tp-122v30
COCINERA necesito, cocina leña, lavado chico, $ 110; Talcahuano 1216, 4o. p. tp-122v28
COCINERA y pequeño quehacer, sin lavado ni planch., hay muc. Buchardo 579, La Lucila; U. T. Olivos 2492.
COCINERA jov. práct., pequeño lavado, vaya temporada Mar del Plata, $ 80 Pres. c. rec., 9-10 hs.; Uruguay 762.
COCINERA neces., recom., con o sin retiro, trat. de mañana, Las Heras 2459, 6º, dpto. B. tp-122v28
COCINERA nec., flia. norteamericana, lavado y planchado chico, sueldo pesos 80. Ll. T. 741-6945. Olivos. bp-122
COCINERA sencilla, pequeño quehac., neces. poca flia.: Martín Omar 758, San Isidro, U. T. 743-0114. ap-122v29
COCINERA, quehac., compet., buen sdo. neces. Melincué 2408, alt. Avda. San Martín 4600. tp-122v29
COCINERA o sirvienta preferencia alemana para Martínez, 3 pers. Tratar Loreto 2614, de 14 a 16 hs. 76-1184. v28
COCINERA neces., coc. senc., pequeños quehac. poca flia. Montevideo 640. v30 tp-122
COC. sencilla, lav. y planch., poca familia, $ 70; Oro 3097, dpto. 33. v28
COCINERA joven y lavado, neces.; Rodríguez Peña 566, 1o. tp-122
COCINERA práctica, recom., cocina sola, nec.; Vte. López 1815, 4o. v30
COCINERA jov., compet., neces., con cama, c. inf., $ 100; Arenales 1964.
COCINERA con buenas recom., neces.; Montevideo 871. Tratar desp. 9 hs.
COCINERA se necesita, pequeños quehaceres, $ 80. Obligado 1990. v30
COCINERA y mucama neces., recom., buen sueldo. Thames 2280. tp-122
COCINERA comp., b|recom., buen sueldo; T. 62-1704. mp-122
COCINERA t. servicio, 2 personas, $ 90. Trat. Arroyo 1307, 7o. p., de 10 a 18.
COCINERA competente, jov., refer., se necesita; Pampa 3350 (Belgrano R.).
COCINERA y niñera neces. Villanueva 920. 73-8204. tp-122
COCINERA necesita poca flia., con cama, $ 90, Arenales 874, 2º. tp-122
COCINERA práctica, necesito; Federico Lacroze 2315. bp-122v29
MADRE e hija ó 2 hermanas, cocinera y mucama, para familia inglesa, 3 personas, en Olivos, $ 150; Mariano Pelliza 1059. U. T. 741 Olivos 4676. v30
MADRE e hija, cocinera y mucama, sepa su obligación, Santa Fe 1380. U. T. 41-5152. mp-122v28
MADRE e hija o hermanas, cocina y quehaceres; Viamonte 682, 5o., C.
MUJER formal, sepa cocinar, poca flia. Arenales 1310, 6o., depto. 10. v30
MADRE e hija o hermanas, coc. senc. y muc., junt., $ 130; Oro 3097, 33. v28
SE busca cocinera perfecta recomendada, prefiero austriaca, húngara o checoslovaca, sin retiro, barrio Belgrano, llamar U. T. 73-7863, de 9 a 12 hs. bp-122
SE necesita cocinera formal, con hija o hijo (como mucama) para poca familia inglesa. Rosales 2755, Olivos. U. T. 741-1248. mp-122v28
SE necesita cocinera, hay muc. y lav., A. M. Ferrari 1081; 43-4633, Caballito mp-122v29
SRA. o Srta. con recom., se neces., entienda bien cocina, para pers. sola, hay mucama, con ret., $ 90; T. 79-3032.
SE necesita cocinera con retiro, recom., sueldo $ 70. Arenales 1677, 6º p. v29

COCINEROS

AYUDANTE cocina neces., casa, comida, $ 70; Rodríguez Peña 1560. v29
COCINERO para reemplazar chef de cocina, 2 veces por semana, se necesita, Av. Alvear 3066, tratar de 10 en adelante. tp-122v29
HOMBRE o muchacho para cocina sencilla y queh., necesito, con cédula; Moldes 2079. Tr. desp. 10 hs. v30

LAVANDERAS

LAVANDERA planchadora compet., c. recomend. y céd., interna, sdo. $ 100. T. 742-1073. tp-122v28
LAVANDERA planch. b|rec., neces., sin retiro, $ 80. Rivadavia 4980. tp-122
LAVANDERA, planch., 1 día por semana, $ 4; Las Heras 2387, 4o.
LAVANDERA 2 veces p|semana, $ 25 mensual; Pueyrredón 1778. v30
NECES. Sra., lavar, planch., 3 veces p|semana, Gazcón 833; 79-6026. v29

MUCAMAS

A Sras. y Srtas. la mejor pensión, $ 2,50 diarios, t. comodid., casa seria baño caliente y teléfono; B. Mitre 2227. v30
A Srtas. doy pens., teléf., comod.; Montevideo 933, 1o. A. ap-122v29
MUCAMA gral., joven y prolija, neces. para 3 pers. mayores, sepa planchar trajes de hombre, zurcir, con retiro a las 20 hs., $ 70, present. cédula. Tr. Bernardo de Irigoyen 1568, 3r. piso, depto. G.
MUCAMA general, buena presencia, sepa servir mesa y planchar bien, excel. recomendac., vaya temporada M. del Plata, sueldo, $ 80. Libertad 1031, U. T. 44-2735. mp-122v28
MUCAMA adentro, joven, sin retiro, neces. por la tarde, ayudar niñera, inf. y cédula, $ 80, en verano ir Mar del Plata, trat. Callao 1727, 2o. p. v29
MUCAMA de comedor, joven, neces., buena presenc., trabaj., inútil present. sin buenas recom.; Córdoba 996, 8o., de 14 a 16 hs. tp-122v28
MUCAMA de adentro, comp., nec., con retiro, persona limpia, recomendaciones de tiempo en la misma casa. Tratar de 14 a 16 hs.; Pampa 2192, 5o. piso. v30
MUCAMA que sepa su obligación, para 3 personas mayores, se necesita, recom.; Cangallo 2630, p. 10o., dto. B, de 9 en adelante. tp-122v28
MUCAMA fina, buena presencia, que sepa servir bien la mesa, neces. flia. sin retiro, $ 80, trat. 9 a 13, Esmeralda 1358, 2º, depto. 5. tp-122v28
MUCAMA de adentro, lave y planche ropita, con cédula y recom., neces., sin retiro, hay otra mucama, Montevideo 1545, piso 3º tp-122v28
MUCAMA general y cocinera con quehac., se necesitan, recom. y cédula, $ 70 y 80; Libertad 1635, 2o., de mañana tp-122v29
MUCAMA general, con rec., se necesita, sueldo $ 80. Tratar de 9.30 a 12.30; Juncal 958, 4o. p., depto. 5. mp-122
MUCAMA de adentro nec., sepa planchar, con rec., $ 70, trat. San Isidro, Laborde 102. U. T. 742-0253. v28
MUCAMA GENERAL FINA, para poca familia extranjera, se necesita. Con cédula y referencias; Cerrito 1126, 7o. p.
MUCAMA niñera práct., rec., s|l., ni planch., $ 70, para Belgrano, V. Loreto 2055 mp-122v28
MUCAMA fina, recomendada, para comedor, sueldo $ 90, se necesita; Santa Fe 3577, presentarse de 13 a 15. v30
MUCAMA de comedor, recom., sueldo $ 70, 3 pers. may. Ayacucho 890, pta. baja derecha. tp-122v30
MUCAMA de comedor, buena pres., c. céd. y rec., $ 90, viaje pago. Ramón Castro 673, Borges. tp-122v28
MUCAMA niñera práctica, buenos informes, buen sueldo, necesito. Coronel Díaz 2830, p baja. tp-122v28
MUCAMA de adentro, buena presencia, bien recom., muy buen sueldo, necesito. Tratar Rivadavia 5956. tp-122v30
MUCAMA de adentro, necesito, lave y planche ropa chica, tratar después de las 10; Viamonte 1177. tp-122v29
MUCAMA gral. para Martínez, $ 70, neces. Llamar U. T. 742 Martínez 2342 después de las 8. tp-122v29
MUCAMA gral., con buenos inf., tr. de 8 a 12. Carlos Pellegrini 1255, 6o. R. T. 42-5729. tp-122v28
MUCAMA fina neces., servir mesa, recom., matrim. solo, $ 70; 73-5012. Avda. de los Incas 3110. tp-122
MUCAMA gral., tiene ayud., recom. y céd., sueldo $ 75. Tratar de mañana; Billinghurst 2533, 3o. tp-122v30
MUCAMA gral., formal, buenos informes, c. cama, nec.; Callao 1221, 1o. tp-122v29
MUCAMA práct., que planche bien, c. céd., $ 70, San Lorenzo 433, Olivos. mp-122v3
MUCAMA sepa su obligación, sueldo $ 70; Monasterio 1158, Vicente López U. T. 741-3262. mp-122v30
MUCAMA de adentro, seria, recom., neces., $ 70, Callao 67, 4º izq. v29
MUCAMA general se necesita recomendada. Ayacucho 137, 4o. p.
MUCAMA general necesito, Federico Lacroze 2315. bp-122v28
MUCAMA gral., b|rec., $ 70; Arroyo 1012, p. 6o., dto. 12, de 10-17 hs. v28
MUCAMA gral., recom., poca familia, nec.; Santa Fe 1592, 6o., depto. K.
MUCAMA joven, necesita matrimonio; Lavalle 1710, 7o. 14. Tr. desp. 9 hs.
MUCAMA, poca familia, $ 60; Oro 3097, depto. 33. mp-122v28
MUCAMA general neces., cédula o recom., $ 80; Guido 1789, 6o. p. v29
MUCAMA adentro, recom., $ 70. Tratar Arenales 1148. tp-122
MUCAMA recom., céd., $ 65-70; Gallo 1581, 42-1026. tp-122
MUCAMA fina, rec. p|acomp. niñ. y coser; Suipacha 1180, 5o. Int. tr. de mañ.
MUCAMA general, con recomend. y cédula. Díaz Vélez 4038, 5º tp-122
MUCAMA de adentro necesito. U. T. 41-1132. tp-122
MUCAMA se nec. para poca familia inglesa; preguntar 76-4379. v29
MUCAMA gral., recom. o cédula, neces.; Talcahuano 1191, 3r. piso. v30
MUCAMA y cocinera rec., buen sueldo, neces.; Thames 2280. tp-122
MUCAMA gral., española, se necesita; Montevideo 1085, 6o. 11. tp-122
MUCAMA niñera, práctica, recomend., nec.; trat. Vte. López 1815, 4o. v30
MUCAMA-Cocinera, para poca familia, cocina sencilla, $ 90; 71-6968. v30
MUCAMA, niñera sin retiro, neces., 70 $. U. T. 41-3192. tp-122
MUCAMA general recom. que planche, $ 65, neces.; T. 41-0868. tp-122
MUCAMA niñera adentro, $ 75. 61-1780, Rondeau 2448. mp-122v29
MUCAMA para todo trabajo, sin retiro, Tecumán 1085, 5º E. mp-122
MUCAMA niñera neces., Charcas 1624, 3º, tratar después 9. tp-122v29
MUCAMA joven, recomendada, necesito; Las Heras 1946, 7o. piso, A.
NECESITO mucama gral., práctica, b. recomend., tratar 10 hs. en adelante, Agüero 1306. ao-122
NECES. mucama compet., $ 80, con referenc., Junín 1064, 2º interior. v29

MUCAMOS

MUCAMO de comedor, competente, necesito para matrimonio solo, de noche no sirve mesa, lunes libres. Sueldo $ 85. Dirigirse Haedo 1202, Vte. López, F. C. C. A. tp-122
MUCAMO comed. extranj., neces., con frac, smoking y saco blanco, sueldo $ 120, exijo recom., llamar 9 a 10,30; U. T. 41-1122. tp-122v28
MUCAMO gral., tengs. smoking, neces., rec. y cédula, Juncal 1776, piso bajo. tp-122v29
MUCAMO valet recom., compet., hay mucamo de comedor, sueldo $ 120. Avda. Alvear 1446, 1r. p. tp-122
MUCAMO valet con buenas rec. nec., llamar de 13 a 17 horas, T. 72-5307 tp-122v28
MUCAMO chófer recom., se neces. díaz Vélez 4038, 5º tp-122
MUCAMO manejo auto, jov., necesito; Uruguay 782, 7o. mp-122v28
MUCAMO con informes necesito. Bustamante 2939. tp-122v28

MATRIMONIOS

MATRIMONIO, buena cocinera, él atender consultorio, limpieza exterior cuidar jardín, para matrim. solo, $ 180. Hay mucama y lavandera. Mitre 290 (San Martín), U. T. 757 San Martín. v30
MATRIMONIO joven se nec., buena cocinera profesión y mucamo comedor, flia. numerosa, buen sueldo, cédula o recom.; tratar Río Bamba 1250, 3o.
MATRIMONIO serio para estancia se necesita, él quintero, ella cocina y otros quehaceres, sueldo $ 140, tratar Laprida 1860. U. T. 42-7627. tp-122
MATRIM., mucamo y mucama, neces. flia., $ 150. Tr. 14-17; Libertad 1668 41-2451. tp-122v29
MATRIM., buena cocinera y mucamo gral., p. poca flia., neces., b. inform. y buen sueldo; Pozos 1139, 23-4334. v30
MATRIMONIO joven, cocinera compet., buen mucamo, con informes, neces.; Austria 2148, entre Peña y French.
MATRIMONIO buenos inf., neces., ella coc. comp., él muc. práctico, buen sueldo; Anchorena 1784. tp-122
MATRIMONIO, cocinera y mucamo, compet. sin hijos, necesito; Coronel Díaz 2840, de 9 a 12 hs. tp-122v28
MATRIM. mucamo gral., cocinera, neces., con informes; 38-8202. v29
MATRIMONIO necesito mucama, él limpieza general; Cabildo 885.
MATRIM. recom., cocinera y mucamo, $ 120; tratar 741-2266, Olivos. tp-122
MATR., mucamo chófer y coc., comp., p|matr. solo, nec. Carabobo 169, B. v30
MATRIM., ella entienda cocina, sueldo, comod., marido trabaje af.; 71-7411.
NECESITO matrimonio, de preferencia checo o yugoeslavo, con hijo 16-18 años, para peoncito para quinta San Miguel; el marido parquero, quintero, compet., ella limpiar chalet, prolija y cocina sencilla para los sábados y domingos, con buenas recomendaciones. Sueldo $ 230, sin comida; U. T. 60-9015. mp-122
SE necesita matrimonio para Olivos, cocinera con lavado, mucamo que maneje automóvil, $ 140; tratar San Martín 195, escrit. 114, de 16 a 17 hs. v28
SE necesita matrimonio extranjero, que hable alemán, cocinera y mucamo, con referen.; U. T. 741-4842, Segurola 1066, Vicente López. tp-122v28

MUCHACHAS

CHICA ayudar quehaceres, $ 60, neces., recomend. U. T. 42-6070. tp-122v29
CHICA para cuidar 2 nenes, de 14 a 19 horas. 73-7376. mp-122
CHICA para ayudar quehaceres, nec., hay otra sirv. 60-9638. mp-122v29
MUCHACHA con cama neces. para cocina y lavado de 4 pers., hay mucama. Inútil present. sin recom., $ 70-75; Córdoba 1807, 5o. piso, B. v30
MUCHACHA mucama niñera, $ 60, recom., se neces. Arenales 1621, 5o. p. mp-122v29
MUCHACHA p. t. trab., c. o s. retiro, $ 60-70. Anchorena 2485 esq. Avda. Quintana. bp-122v28
MUCHACHA lavar y planchar liso, no importa que nunca haya trabajado, sin pretensiones, 42-6045. tp-122v29
MUCHACHA para quehaceres, neces., $ 60, poca flia. extranjera; Gaspar Campos 238, Vte. López. tp-122v30
MUCHACHA para mucama, necesito, $ 55, para matrimonio; tratar de 8 a 10, Juncal 1062, 5o., B. tp-122v28
MUCHACHA seria neces., cocina sencilla, 3 personas mayores. Pueyrredón 1635, 4o. A. tp-122v28
MUCHACHA con bebé neces., ent. cocina, poca flia., $ 60; José E. Uriburu 1368, 3o., B. tp-122v29
MUCHACHA joven, recomend., neces. para cuidar beba y pequeño quehac., $ 60-65; Viamonte 682, 6o. piso depto. C.
MUCHACHA, limpieza, lavado y planchado, necesito; Pedro Goyena 1552, Martínez. tp-122v30
MUCHACHA neces. para ayudar en la cocina y limpieza depto., con retiro; Río Bamba 1121, 3er. piso, depto. E.
MUCHACHAS, 2, junt. o sep., una ent. coc., otra niños, S. Isidro; 34-0910. mp-122v30
MUCHACHA neces., t. trab., 3 pers., c. ret., $ 70. C. Pellegrini 920, 2º izq. mp-122v28
MUCHACHA todo trabajo neces. Rivadavia 5611, Sanatorio Gutiérrez. tp-122v28
MUCHACHA para cocina y lavado, necesito, c. cama, $ 70. Boedo 830. v29
MUCHACHA para cocina, sin retiro, $ 60, necesito; Cochabamba 2632. v28
MUCHACHA formal p|atención de Sra. nec., c| inform.; B. Mitre 1744. v28
MUCHACHA coc. senc. y lav., $ 75. 61-1780, Rondeau 2448. mp-122v29
MUCHACHA para cuidado de 2 nenas, neces.; Corrientes 3772. tp-122v29
MUCHACHA p. todo trab. p. matrim. sueldo $ 60. Azcuénaga 1355, 1r. p. A.
MUCHACHA necesito; Santa Fe 2606, 5o. piso. tp-122v30
MUCHACHA 1|2 día tarde, neces. $ 40, tratar tarde, Las Heras 2089. v30
MUCHACHA con recomend., poca familia, 1|2 día; U. T. 741 Olivos 4719.
MUCHACHA neces., de 8 a 16 horas; Arenales 987, 3o. tp-122
MUCHACHA neces., 1|2 día. Tr. desp. 9 horas; Bustamante 1187. ap-122
MUCHACHA jov., ayudar queh., hay otra; Córdoba 1459, 3o. I. tp-122
MUCHACHA recom., con retiro, neces., de 8.30 a 15, $ 50; Guido 2499, 5o.
MUCHACHA servicio matrim., sal. domingos, $ 50; Diag. Norte 1185, 2o. A
MUCHACHA quehac., con cama, neces. Tucumán 2521, 1º tp-122
MUCHACHA 1|2 día, domingos libres, se necesita, Callao 626, 4º izq.
MUCHACHA joven necesito, sin retiro, para quehaceres, Entre Ríos 839. v30
MUCHACHA que sepa de cocina; Bolívar 501, Ramos Mejía. mp-122v2
MUCHACHA ofrécese 12 a 19 horas. U. T. 42-7273. ao-123
MUCHACHA p|ayud. quehac., sin ret., $ 50. Belgrano 2093, 2o., izq. v28
MUCHACHA neces. todo trab., ent. cocina; Charcas 829. tp-122v29
NEC. muchacha cuid. niños. Jujuy 887 mp-122v30

MUCHACHOS

MUCHACHO neces. para ayudar limpieza, cocina y depto., con retiro; Río Bamba 1121, 3er. piso, depto. E.
MUCHACHO 18 años, reparto almacén, neces. Avda. de los Incas 3602. v28
MUCHACHO trabajo medio día, neces.; Rodríguez Peña 1560. v29
MUCHACHO joven, por horas, neces.; Cabildo 598. tp-122v30
NECES. muchacho para cocinar sencillo y otros quehaceres, $ 50, cédula, llamar U. T. 44-1552. tp-122v28

NIÑERAS

FAMILIA francesa nec. nurse extranj., perm., compet., con rec. de flia., para dos bebés, buen sueldo; U. T. 41-5439, de 15 a 16. mp-122v29
NIÑERA recomend., que hable alemán, necesito por la tarde, para San Isidro, cuidar nene 2 años. U. T. 743-1502. mp-122v28
NIÑERA práctica para bebé 1 año, recomendada, céd., $ 70. J. E. Uriburu 1067, 1o. B; 42-0597, de 9-10 y 14-16 hs.
NIÑERA con recom. y céd., para 2 nenas de 5 a 10 años, $ 80; Santa Fe 3980, 6o. A. tp-122v30
NIÑERA muy comp., buena pres., rec., para atender 2 bebés, buen sueldo. Tratar 10-12 hs.; Ayacucho 1492. tp-122
NIÑERA competente, bien recomendada, buen sueldo, necesito; avenida Alvear 3215, planta baja. tp-122v28
NIÑERA neces., se prefiere inglesa, francesa o alemana; U. T. 73-7623, Sucre 2051. bp-122
NIÑERA neces., recom., para 2 niños 3 y 5 años, sueldo $ 75, Bustamante 3020. 72-1318. tp-122
NIÑERA mucama comp. neces., para niña de 2 1|2 años, recomend. y cédula. Juncal 2134, E. tp-122v28
NIÑERA hable bien inglés, niños 3 y 4 años, buen sueldo, trat. de 10 a 18 hs.; Loreto 2592, 73-5741. tp-122v28
NIÑERA neces. con planchado, 3 veces p. semana, $ 70 Sta. Fe 1425, 1º. tp-122v29
NIÑERA y otros quehac. para San Fernando, $ 70; hablar 744-680. v29
NIÑERA necesito para niño y pequeños queh.; Ecuador 1334, 6o. piso. v29
SE neces. niñera inglesa o que hable inglés, para dos chicos, tratar de 9 a 11 hs. en Juncal 1350, 5o. p. C. v29

PEONES DE LIMPIEZA

PEON de limpieza, recomend., se neces., tr. desp. 11 h. Moldes 2079. v28

PORTEROS

AYUDANTE portería, c. céd. y rec., tr. de 9-10 hs.; Montevideo 604. v28

SIRVIENTAS

ACTIVA sirvienta gral., necesita matrimonio con bebé, hay mucama, $ 70 a 80; Avda. Vértiz 800, 4o. A, T. 76-4001. tp-122v30
ACT. sirv. nec., c|céd., s|r., sepa coc., depto. chico, $ 75-80. J. E. Uriburu 166 7º "B". mp-122v28
ACTIVA sirvienta general, entienda bien cocina sencilla, $ 70. T. 42-6827. tp-122v30
AVDA. Quintana 529, 5o. piso, sirvienta para todo trab., neces.; 42-6738.
DOS sirvientas sin retiro, una que sepa cocinar, la otra como mucama para 3 personas mayores. L. Martínez 1085, 742-0631. mp-122v28
EN Olivos, familia extranjera con tres niños necesita sirvienta general con cama, sin lavado, referencias, llamar de 14 a 18 hs. 741-5610. mp-122v28
FLIA. suiza (niña 5 años) neces. sirvienta general, de confianza, hay lavandera, entrada 16 de octubre, sueldo $ 80, tr. domingo 17-18 horas. Gutiérrez 2732, Martínez, entre Pirovano y Pasteur. mp-122v29
NECESITO sirvienta joven, de buena presencia, que entienda cocina sencilla, para atender matrimonio con 2 niños, hay institutriz, muy buen sueldo, con certificados y cédula; tratar Juncal 1776, piso bajo. tp-122v28
NECES sirvienta t|trabajo, cocina, 2 mayores, c|s. retiro, $ 80, exígense informes, Cerrito 1087. mp-122v29
SIRVIENTA recomendada, joven, que sepa cocinar, lavar y planchar ropa chica solamente, poca familia, hay mucama, sin retiro, $ 80. Melo 2158, 2º p. A, de 9 a 12. mp-122v30
SIRVIENTA todo trabajo neces., con céd., rec., ent. cocina, c|cama, p. 2 Sras. may., b. sdo.; T. 741-6248, V. López tp-122v29
SIRVIENTA joven, buena presencia, p. todo trabajo de matrimonio con una beba, hay niñera, cocine bien, cédula y recomend., muy buen sueldo, Junín 1343, 6º B, tratar de 9 a 13 hs. tp-122
SIRVIENTA suplenta, sepa cocinar, neces. matrim. y nene, $ 3 diarios. U. T. 72-2646, Juan Francisco Seguí 4444, 1º B. tp-122
SIRVIENTA competente o matrimonio joven, todo trabajo, con cédula, se necesita, Juan B. Justo 1524, Florida, F.C.C.A.; U. T. 741-3373. mp-122v29
SIRVIENTA sepa cocinar, t|trabajo matrim. solo, vaya Mar del Plata, inútil sin recom., buen sueldo; J. E. Uriburu 1318, 5o. tp-122v28
SIRVIENTA que entienda de cocina, con cama, sueldo $ 60, se necesita, Acassuso 1965, San Isidro; T. 743-0329. mp-122|Perm.
SIRVIENTA nec. matrim., lavar, planchar, quehac. 1|2 día mañana. Santa Fe 2861, p. 12, C. 10 a 12. v29
SIRVIENTA sepa cocinar, 3 mayores, sin lavado ni planchado, hay mucama, neces., trat. 10 a 12. Oro 2902. v28
SIRVIENTA todo trabajo, con cama, $ 70, neces.; tratar por la mañana, Viamonte 332, 5o., B. tp-122v30
SIRVIENTA con cédula, entienda cocina, pequeños quehac., $ 80, neces., trat. 9 a 12; Las Heras 2062, 4o. p. v29
SIRVIENTA, sepa cocinar, para mayores, buenos informes, $ 90, se necesita; Córdoba 1433, 2o. piso. v30
SIRVIENTA 8 a 15, sepa coc., matrim. solo, refer., cédula, buen sdo.; Ugarteche 2868, p. 6o., 13. Botánico. v29
SIRVIENTA recom., todo trab., ent. cocina, departamento chico, $ 80. Tr. Canning 2919, 7o. A. tp-122v30
SIRVIENTA para todo trabajo de 3 personas mayores, se nec. de 8.30 a 15 hs. $ 45 mensuales; Pampa 1979. v29
SIRVIENTA rec., p|t. trab., ent. cocina, p|casa chica y flia. chica, buen sueldo; tratar Olivos, Monasterio 1975. v28
SIRVIENTA seria neces., cocina sencilla, 3 personas may.; Pueyrredón 1635, 4o., A. tp-122v29
SIRVIENTA sepa cocinar, jov., buen sdo.; Comandante Franco 352, T. 741-4726. tp-122v29
SIRVIENTA necesito todo trabajo, con retiro, cédula, 9 en adelante; Córdoba 612, 2o., D. tp-122v28
SIRVIENTA todo trab. y coc., para matr. solo, con ret., recom. y céd.; llamar 42-4445, de mañana. tp-122v28
SE necesita sirvienta española que sepa cocina, 43-4633, Antonino M. Ferrari 1081. (Caballito). mp-122v28
SIRVIENTA necesito, todo trabajo menos lavado, cocina sencilla, sin retiro, $ 70. U. T. 54-3901. tp122v28
SIRVIENTA seria neces., cocina sencilla, pueblo cercano Capital, personas may. Pueyrredón 1635, 4o. A. v28
SIRVIENTA nec., cocina sencilla, lavar y planchar, 4 personas mayores, Santa Fe 5150, piso 5. bp-122v28
SIRVIENTA rec. pocas personas mayores, $ 80, neces., sin retiro; Azcuénaga 1077, 5o., D. tp-122v28
SIRVIENTA con inf., todo trab., 2 personas may., $ 70; Río Bamba 124, 2o. E. tp-122v29
SIRVIENTA todo trabajo, cocina sencilla, para poca flia., bien rec., neces.; Melo 2158, 4o. piso, depto. A. v29
SIRVIENTA p. todo servicio, que entienda cocina senc., no lava ni plancha, con cama, rec. Santa Fe 3107. 2º D
SIRVIENTA formal, con cama, necesito, todo trabajo menos lavado. Tel. 60-7856. tp-122
SIRVIENTA para cocina y quehaceres, sin lavado, Tratar de mañana; Sarandí 140, 5o.piso, dto. 5. mp-122
SIRVIENTA recom., sepa cocinar, de 14 a 22.30 hs., inclusive domingos, $ 75; tratar Juncal 2160, pl. baja, B.
SIRVIENTA sin retiro, para cocina y pequeños quehac., con cédula, $ 80; José E. Uriburu 1067, 2o. B. tp-122
SIRVIENTA con cama, que ent. cocina, neces., sueldo $ 60-70; Moldes 2079. Tratar después 10 hs. v30
SIRVIENTA joven, entienda cocina, c. cama, neces. Santiago del Estero 1422. tp-122v29
SIRVIENTA nec. matrim. solo, recom., 8 a 17, $ 60; Canning 2550, 3o. C. tp-122v29
SIRVIENTA sepa cocinar, neces., de 7 a 15 hs., $ 70; Juncal 2160, bajo, B. tp-122v28
SIRVIENTA recomend., entienda cocina, nec. 2 pers. $ 70. Guanacache 3986 tp-122v29
SIRVIENTA joven todo trabajo menos lav. flia. neces.; Ecuador 1429, 5o., A. tp-122v29
SIRVIENTA ent. cocina, salga afuera verano, buen sueldo, nec. Hidalgo 95. tp-122v28
SIRVIENTA recom., quehac., sin ret., neces. $ 70. Cerrito 1247. v29
SIRVIENTA todo queh., cama o ret., 7 a 17; Jorge Newbery 1520, 6o. A. v29
SIRVIENTA recom. neces., todo trabajo, $ 65. Vidt 2043, 5º A. tp-122v29
SIRVIENTA compet., c. cédula, neces. Callao 433, piso 10º U. tp-122
SIRVIENTA general para pensión inglesa; Pampa 3302. mp-122v30
SIRVIENTA todo trabajo, poca familia, $ 60, neces. U. T. 73-6215. v28
SIRVIENTA todo trabajo, buen sueldo, tres personas; Gavilán 66. v29
SIRVIENTA, cocina y lav., matr., 1|2 día; José E. Uriburu 184, 3o. piso.
SIRVIENTA, t. trab., sin ret., recom. nec.; tratar Solís 1096, 4o. A.
SIRVIENTA necesito, todo trabajo, $ 60 Ecuador 1250, 5º D. tp-122v30
SIRVIENTA p. flia. francesa, sepa cocina, s|lav., s|planch., b|sueldo. 76-1103.
SIRVIENTA neces. p|todo trab., con retiro, rec., 76-0792; Céspedes 2580.
SIRVIENTA ayud. queh., ent. coc., pesos 75. Ref. S. Fe 3124, 5o. B. v29
SIRVIENTA, cocina sencilla, sin retiro, p. matr., $ 75, rec.; Moldes 2149. v29
SIRVIENTA neces., con informes; Moreno 1663, 1o. tp-122
SIRVIENTA recom. neces., $ 70. Ayacucho 1427, 3º izquierda. tp-122
SIRVIENTA recom., ent. cocina, neces. matrim. Callao 1103, 1º dcha. tp-122

LICITACIONES — SOCIEDADES Y COMPAÑIAS ANONIMAS — BANCOS — EDICTOS — MUNICIPALIDADES — UNIVERSIDADES Y FERROCARRILES

127—Licitaciones

EL INTERVENTOR EN EL CONSEJO NACIONAL DE EDUCACION RESUELVE: Llámase a licitación pública por el término de cinco (5) días para las 15 del 3 de octubre de 1945, para contratar, le acuerdo al pliego de bases y condiciones aprobado, la adquisición de material con destino a los Talleres Gráficos de la Repartición. Datos: División Compras, Charcas Nº 1690, Capital. — El Secretario General. 11896 mo-127v2

LOCALES PARA OFICINAS
necesita el Banco de la Nación Argentina. En compra o alquiler, con superficies entre 800 y 1200 mts. cds. con frentes no menores de 20 metros.
Radios: Dentro de los que se indican y hasta cuatro cuadras a su alrededor: Victoria o Alsina, entre Piedras y Bdo. de Irigoyen.
Corrientes, entre Azcuénaga y Larrea.
Córdoba entre Maipú y Florida.
Santa Fe y|o Charcas, entre Talcahuano y Uruguay.
Prospectos con bases para presentar ofertas en Oficina de Inmuebles, 2º piso, local Nº 252. El Banco no pagará comisiones. Apertura de las propuestas, el día 15 de octubre, en la Gerencia, local Nº 283, a las 15 horas. 11898 m-127

M. O. P. — FERROCARRILES DEL ESTADO. Llámase a licitación pública para la provisión de los materiales que a continuación se detalla y para las fechas que se indica: **15 octubre 1945:** Básculas para pesar vehículos (Pliego sin valor). OC. 157|45 Ax. 5. **16 octubre 1945:** Mosaicos, azulejos, zócalos, etc. (Pliego sin valor). OC. 120|45 A. 143. **17 octubre 1945:** Caños de hierro galvanizado. (Pliego $ 3. OC. 112|45 A. 31. **18 octubre 1945:** Motores Diesel. (Valor pliego $ 3). OC. 154|45 A. 29 **19 octubre 1945:** Aparejos diferenciales, Gatos para vía y locomotoras. (Pliego $ 3). OC. 143|45 A. 4. **23 octubre 1945:** Ejes para vagones con cojinetes a rodillo. (Pliego $ 3). OC. 149|45 A. 1. La apertura de las propuestas se realizará en la Oficina de Licitaciones de estos Ferrocarriles, Avda. Maipú No 4, Capital, a las 14 horas de los días señalados. Consulta de pliegos y retiro previo pago del valor asignado a cada uno, en la oficina indicada, todos los días hábiles de 11.30 a 15.30 horas, excepto sábados que se atiende de 9 a 11. —La Administración. 10524 mc-127v29

M. O. P. — FERROCARRILES DEL ESTADO. — Llámase a licitación pública para la provisión de papeles y materiales varios para los Talleres Gráficos de esta Administración, cuya apertura de propuestas se realizará en la Oficina de Licitaciones de los Ferrocarriles del Estado, el día 16 de octubre de 1945 a las 13 horas, en presencia de los interesados que concurran al acto. Se pueden consultar los pliegos y retirarlos, previo pago de $ 2 m|n., en la oficina indicada, todos los días hábiles de 11.30 a 15.30 horas, menos los sábados que será de 9 a 11.— La Administración. 10274 m-127v3

M. O. P. — ADMINISTRACION NACIONAL DEL AGUA. — Llámase a licitación pública para la provisión de zorras volcadoras tipo "Decauville", con destino a las obras de riego y defensa en la isla Choele-Choel (Río Negro). El pliego de condiciones puede consultarse en la Oficina de Compras, Charcas 1840, de 11.15 a 15.30. Las propuestas se presentarán en la Secretaría General, Charcas 1840, 1er. piso, hasta el 8 de octubre próximo, a las 14, en que serán abiertas en presencia de los concurrentes.—El Secretario General.—Buenos Aires, septiembre 17 de 1945. 11313 mc-127v3

MINISTERIO DE JUSTICIA E INSTRUCCION PUBLICA. DIRECCION GENERAL DE ENSEÑANZA TECNICA. ESCUELA INDUSTRIAL DE LA NACION No. 4.—Llámase a licitación hasta el 3 de octubre próximo para el arrendamiento de un local destinado a la Escuela Industrial de la Nación No. 4 de la Capital. La apertura de las propuestas tendrá lugar el día 3 de octubre a las 10 horas en la Dirección del Establecimiento y en presencia de los interesados que concurran. Pliego de condiciones y consultas en la Secretaría de la Escuela, calle General Iriarte 2004, todos los días hábiles de 9 a 12 y de 15 a 18 horas. v3oct.

MINISTERIO DE MARINA. — Dirección General del Material. — Llámase licitación pública 17 octubre próximo 16 horas, construcción obra "Pabellón Anexo de la Ayudantía de Villa Clorinda", Formosa. Presupuesto oficial: pesos 31.982,52.
Pliegos y consultas: Dirección de Construcciones Terrestres, Avenida Eduardo Madero 351, Capital.
Consulta de pliegos: Juzgado Letrado de la Ciudad de Formosa y en la Ayudantía de Villa Clorinda.
Entrega propuestas: Dirección de Construcciones Terrestres y Juzgado Letrado citados, día y hora indicados. 10058 mc-127v6oc.

MINISTERIO DEL INTERIOR. — Dirección Nacional de Salud Pública.— Llámase a licitación pública para el día 1º de octubre próximo a las 13.30 horas, para contratar la adquisición de tirantes y tablas de pino Brasil o Paraná con destino al Hospital Común Regional de Río Cuarto (Córdoba). La apertura de las propuestas se efectuará en la Sección Licitaciones y Compras (Oficina de Licitaciones Públicas) Avenida de Mayo 819, planta baja, Capital Federal. Para pliegos, nómina de las maderas e informes dirigirse a la antedicha Sección.—Buenos Aires, 21 de Septiembre de 1945.—El Director General de Administración. 10544 m-127v30

MINISTERIO DEL INTERIOR. — Dirección General de Administración.— Llámase a licitación pública para el día 4 de octubre próximo a las 17 horas, con el objeto de adquirir 140.000 kilos de papel para diario de procedencia sueca o canadiense, para uso del "Boletín Oficial".
El acto tendrá lugar en la Oficina de Adquisiciones, Licitaciones y Contratos, (Casa de Gobierno, 2º piso), en la fecha y horas indicadas y en la que también se suministrarán a los interesados los pliegos de condiciones e informes referentes al mismo. 10521 mc-127v29

MINISTERIO DEL INTERIOR. — Dirección Nacional de Salud Pública.— Llámase a licitación pública para el día 4 de octubre próximo a las 13,45 horas, para la adquisición de una heladera eléctra, instrumental científico, etc., con destino al Dispensario Público Nacional de la Zona Oeste, Capital Federal. La apertura de las propuestas se efectuará en la Sección Licitaciones y Compras, Avenida de Mayo N. 819, planta baja, Capital Federal. Para pliegos, nómina de artículos e informes, dirigirse a la antedicha sección. — Buenos Aires, Septiembre 24 de 1945. — El Director General de Administración. 11402 mc-127v4oct.

MINISTERIO DE MARINA. — Dirección General del Material. — Llámase licitación pública 13 de octubre próximo 11 horas, construcción obra "Pabellón de Maquinistas y Montaje 3r. y 4º Cursos" en la Escuela de Mecánica de la Armada presupuesto oficial, pesos 1.025,922,09 m|n.
Pliegos, consultas y entrega propuestas: Dirección de Construcciones Terrestres. Avda. Eduardo Madero Nº 351, capital, día y hora indicados. 09452 m-127v2oc

MINISTERIO DEL INTERIOR. — Dirección Nacional de Salud Pública.— Llámase a licitación pública para el día 10 de octubre de 1945 a las 14,30 horas para la provisión de matrices, papel y tinta para mimeógrafo. La apertura de las ofertas se realizará en la Sección Licitaciones y Compras, Avda. de Mayo 819, planta baja. Los pliegos de condiciones se entregan en la dirección indicada, de 11,45 a 17,30 horas.El Director General de Administración. 11895 m-127v29

MINISTERIO DEL INTERIOR. — Dirección Nacional de Salud Pública. —Llámase a licitación pública para el día 2 de octubre de 1945, a las 14 horas, para la provisión de aceite de hígado de tiburón. La apertura de las ofertas se realizará en la Sección Licitaciones y Compras. Avda. de Mayo 819, planta baja. Los pliegos de condiciones se entregan en la dirección indicada, de 11,45 a 17,30 horas.—El Director General de Administración. mc-127v29

MINISTERIO DEL INTERIOR. Territorio Nacional de La Pampa. Municipalidad de General Pico. Licitación pública.—Llámase a licitación pública para la ampliación parcial del proyecto preparado al efecto por el ingeniero señor José Bonilla, del edificio Municipal de esta ciudad, debiendo efectuarse las presentaciones hasta el día 20 de octubre, año cte., a las 11 horas, en el despacho del subscripto.
Los planos respectivos y especificaciones técnicas pueden retirarse en secretaría, todos los días hábiles, mediante el pago de pesos TREINTA M|N. ($ 30 m|n.), y también en el estudio del ingeniero José Bonilla, Diagonal 80 No. 680, 2o. P. A., La Plata.
En la presentación de los interesados deberá adjuntarse boleta de depósito del Banco de la Nación Argentina, en calidad de garantía, del 1 o|o del importe de la obra parcial a realizarse que, según presupuesto oficial, asciende a la cantidad de pesos OCHENTA MIL DOSCIENTOS CUARENTA Y TRES con 16|100 m|n. ($ 80.243,16 m|n.).
La apertura de las propuestas se llevará a cabo en esta Municipalidad ante el subscripto y en presencia de los interesados que concurran. — General Pico, septiembre 24 de 1945. — Emilio Loinás, Comisionado Municipal; Alfredo Boles, Srio.-tesorero. 12026 mc-127v7

MINISTERIO DE MARINA. — Dirección General del Material. — Llámase licitación pública 17 octubre próximo, 16,15 horas obra "Ayudantía de Reconquista", provincia de Santa Fe. Presupuesto Oficial: $ 216.590,25 m|n.
Pliegos y consultas: Dirección de Construcciones Terrestres, Avenida Eduardo Madero Nº 351, Capital.
Consulta de pliegos: Juzgado Federal de la Ciudad de Santa Fe y en la Ayudantía de Reconquista.
Entrega propuestas: Dirección de Construcciones Terrestres y Juzgado Federal citados, día y hora indicados. 10050 mc-127v6oc.

MINISTERIO DE MARINA. Dirección General del Material. — Llámase licitación pública 11 de octubre próximo 16,30 horas, construcción de "Pabellón para Tropa" en el Aeródromo Comandante Espora —Base Naval de Puerto Belgrano Presupuesto Oficial $ 322.865,60 moneda nacional.
Pliegos y consultas: Dirección de Construcciones Terrestres, Avenida Eduardo Madero Nº 351, Capital.
Consulta de pliegos: Juzgado Federal de la ciudad de Bahía Blanca.
Entrega propuestas: Dirección de Construcciones Terrestres y Juzgado Federal citados día y hora indicados. 09170 mc-127v29

MINISTERIO DE MARINA. Dirección General del Material.—Llámase licitación pública, 20 de octubre próximo, 11 horas, construcción obra "Destacamento Vanguardia". Canal de Entrada. Río Santiago. Presupuesto oficial $ 40.055,43.
Pliegos y consultas, Dirección de Construcciones Terrestres, Avda. Eduardo Madero No. 351, Capital.
Consulta de pliegos: Juzgado Federal de la ciudad de La Plata.
Entrega propuestas: Dirección de Construcciones Terrestres y Juzgado Federal citados, día y hora indicados. 11808 mc-127v11oct.

MINISTERIO DEL INTERIOR. — Dirección Nacional de Salud Pública.— Llámase a licitación pública (2º llamado) para el día 1º de octubre próximo a las 14,30 horas, para contratar la adquisición de artículos generales de uso y consumo, con destino al Instituto de Menores Retardados "Dr. José Sánchez Picado" durante el año 1946. La apertura de las propuestas se efectuará en la Sección Licitaciones y Compras, Avda. de Mayo 819 (planta baja), Capital Federal. Para pliegos, nómina de los artículos e informes, dirigirse a la dirección del establecimiento citado o a la antedicha Sección.—Buenos Aires, septiembre 6 de 1945.—El Director General de Administración. 10209 mc-127v29

SECRETARIA DE AERONAUTICA.— CUARTEL MAESTRE GENERAL, Dirección de Infraestructura.—Llámase a Licitación Pública para el día 23 de octubre de 1945 a las 12 horas, para la ejecución de 4 (cuatro) depósitos de bombas ubicadas en Paraná (Entre Ríos); Los Tamarindos (Mendoza); Villa Reynolds (San Luis) y Córdoba. Presupuesto oficial por unidad m$n. 61.694,23. Precio documentación técnica: m$n. 40.
Las ofertas podrán hacerse por una o más obras indistintamente. La apertura de las ofertas se realizará en la Dirección de Infraestructura, calle Rodríguez Peña 1693, Capital Federal, ante el señor Escribano Mayor del Gobierno de la Nación y en presencia de los interesados que concurran al acto. La documentación técnica podrá adquirirse en la citada Dirección (oficina de Licitaciones y Contratos), calle Charcas 1659, de 8 a 13 y 30 horas o en los Juzgados Federales de Mendoza, San Luis, Córdoba y Paraná (Entre Ríos), donde igualmente podrán presentar las propuestas hasta el día 16 de octubre de 1945. El Secretario de la Dirección de Infraestructura. 10383 m-127

SECRETARIA DE AERONAUTICA.— Cuartel Maestre General.—Dirección de Infraestructura.—Llámase a licitación pública para el día 3 de octubre de 1945 a las 12 horas, para la ejecución de la obra: "Depósito de vehículos con taller, Aeródromo Presidente Rivadavia, en Seis de Septiembre, Prov. de Buenos Aires". Presupuesto oficial, m$n. 93.437,79. Precio documentación técnica, m$n. 40. La apertura de las propuestas se llevará a cabo en la Dirección de Infraestructura (División Adquisiciones), calle Rodríguez Peña Nº. 1693, ante el Señor Escribano Mayor de Gobierno de la Nación y en presencia de los interesados que concurran al acto. La documentación técnica podrá adquirirse en la Dirección de Infraestructura (Oficina de Licitaciones y Contratos), calle Charcas No. 1659, de 8 a 13.30 horas.—El Secretario de la Dirección de Infraestructura. 08289 m-127v29

SECRETARIA DE INDUSTRIA Y COMERCIO. Corporación Argentina de la Tejeduría Doméstica, Pozos 230, Capital. Llámase a licitación pública por el término de treinta (30) días para contratar la provisión de hasta cinco mil (5000) telares manuales, desarmables, automáticos.
Pliego de bases y condiciones en nuestras oficinas centrales, Pozos 230, capital, (planta baja, oficina de almacenes), cualquier día hábil, de 8 a 12 y de 15 a 18 horas.
Apertura de las propuestas, en el mismo domicilio (4º piso), el día 22 de octubre de 1945 a las 16 horas, con la presencia del Escribano Mayor de Gobierno y de los interesados que deseen concurrir al acto.—Buenos Aires, septiembre de 1945.—La Gerencia. 10302 mc-127

129—Socied. y Comp. Anónim.

COMPAÑIA ARGENTINA FRUTERA Y CONSIGNATARIA, S. A. lleva a conocimiento de los Sres. Accionistas que desde el día de hoy, de 15 a 17 horas, se paga el dividendo aprobado por la Asamblea, correspondiente al ejercicio vencido el 30 de junio de 1945, en las oficinas de la Sociedad, calle Agüero 352. m-129

COMPAÑIA ARGENTINA DE SEGUROS "LA ESTRELLA" S. A. — Se avisa a los señores accionistas de esta Compañía que, desde el día 1o. de octubre de 1945, podrán presentar sus acciones en las oficinas de la misma, calle San Martín 471-475, para percibir el dividendo de 8 o|o aprobado por la Asamblea General Ordinaria de Accionistas, celebrada en la fecha. Horas de pago: de 14 a 17; sábados: de 10 a 12. —Buenos Aires, 26 de septiembre de 1945.—El Presidente. 11823 mo-129v29

YACHT CLUB ARGENTINO. — Buenos Aires, agosto 28 de 1945.
CONVOCATORIA
De conformidad con lo dispuesto por el artículo 69 de los Estatutos, se convoca a Asamblea General Ordinaria que tendrá lugar en el Centro Naval, Florida 801, el día viernes 28 de septiembre de 1945 a las 18 horas, para considerar el siguiente
ORDEN DEL DIA:
1º—Lectura y aprobación de la Memoria y Balance del ejercicio 1944-1945.
2º—Elección de Comodoro, por cuatro años, en reemplazo del señor Federico G. Leloir, que termina su mandato.
3º—Elección de cinco Vocales, por cuatro años, en reemplazo de los señores Dr. Toribio de Achával, Arq. Alejandro Becú, José Luis Bustamante Molina, Alejandro E. Leloir y Cap. de Frag. Enrique Piñero, que terminan su mandato.
4º—Designación de dos socios presentes para que, en representación de la Asamblea, firmen el acta, con facultades para aprobarla.—Cap. de Frag. Enrique Piñero, Secretario Hon. mo-129

BENEGAS HNOS y Cía. Ltda., Soc. Anón. Industrial y Comercial.
Acciones Preferidas 6 ½ % Acumulativo.
Se avisa a los señores accionistas que, a partir del 1º de octubre de 1945, se abonará en la Oficina de Títulos del Banco de Londres y América del Sud, Bmé. Mitre 399, el dividendo correspondiente al 2º semestre del Ejercicio Financiero vencido el 31 de Mayo de 1945, a razón de $ 3,25 por acción, contra presentación del cupón Nº 6.
Acciones ordinarias
Se avisa a los señores accionistas que, a partir del 1º de octubre de 1945, se abonará en la Oficina de Títulos del Banco de Londres y América del Sud, Bmé. Mitre 399, contra presentación del cupón Nº 3, lo siguiente:
1) $ 10 c|l. en efectivo en concepto de dividendo correspondiente al Ejercicio Financiero vencido el 31 de Mayo de 1945, y
2) Una Acción Ordinaria por cada tres de las ya emitidas, en concepto de Capitalización de Reservas Facultativas, de acuerdo con lo resuelto en la Asamblea General Extraordinaria del 5|9-45. Los accionistas deberán abonar en efectivo al Banco mencionado el importe correspondiente al Impuesto a los Réditos sobre esta distribución de acciones.
Las acciones también deberán ser presentadas al citado Banco a los efectos de ser estampadas con un sello que indica el aumento de capital. — Buenos Aires, 25 de septiembre 1945. 12003 mc-129

ASOCIACION OBRAS SOCIALES DE LA JUVENTUD.—La Comisión Directiva invita a las señoras socias a concurrir a la Asamblea General Ordinaria (de acuerdo al art. 16 de los Estatutos Sociales) el día 8 de octubre a las 15.30 horas en la calle avenida Alvear 1565, para tratar la siguiente ORDEN DEL DIA
1o.—Lectura del informe de la C. D. sobre la marcha de la Asociación.
2o.—Estado financiero y balance al 21 de septiembre de 1945.
3o.—Renovación de la Comisión Directiva para el período 1945-1948.
4o.—Designación de dos socias para firmar el acta de la asamblea.
Cora E. Zemborain de del Carril, Vicepresidenta en ejercicio.—Alcira Rodríguez de la Torre de Noceti, Secretaria. m-129

131—Bancos

BANCO EL HOGAR ARGENTINO HIPOTECARIO.—Debentures 6 o|o, Serie D. Se hace saber a los señores tenedores de Debentures 6 o|o, Serie D. del Banco El Hogar Argentino Hipotecario que de acuerdo con lo facultado por el Art. 7o. del Contrato de Emisión, el Directorio del Banco ha resuelto proceder al reembolso de $ 5.000.000 nominales en Debentures de la citada Serie. El pago se efectuará a partir del día primero de abril de mil novecientos cuarenta y seis en la forma establecida en el Art. 6o. del Contrato de Emisión, con cupón No. 26, vencimiento 1o. de julio de 1946 agregado. Buenos Aires, 28 de septiembre de 1945.—EL PRESIDENTE. 12085 mc-131v12oct.

A. C. TAQUINI & Cía.

BUENOS AIRES, BME. MITRE 475 — MAR DEL PLATA, RIVADAVIA 2399

DE LA CORPORACION DE REMATADORES

Av. Juan B. Alberdi 290|300. esquina Viel 510, a plazos.—

A tres cuadras del parque Rivadavia, a dos cuadras de José Ma. Moreno y próxima al subterráneo. Una espléndida esquina por ubicación y dimensiones, con edificio para negocio y habitación. Mide: 10m62 (12v.25) de frente al Norte, 10m32 (11v.90) en su otro frente al Oeste, 10m.22 (11v.80) al Sur y 10m.06 (11v.60) al Este. Base, $ 33.000, mitad de precio a dos o tres años de plazo, interés 6 o|o. Se entrega desocupada y se visita de 15 a 17 hs.

El **domingo 30 de septiembre**, a las 15 hs., sobre la misma.—A. C. Taquini y Cía. 11841 v-30

Avenida Pedro Goyena 1678

Avenida Pedro Goyena 1678, entre Malvinas y Curapaligüe, a tres cuadras de la Avenida Rivadavia. Edificio Nº 1680, local de negocio. Nº 1678, entrada independiente, 3 habitaciones, una más pequeña, comedor, galería y dependencias. Mide 8m66 (10 vs.) por 36m96 (42v68) y 35m76 (41v30). Base $ 27.000, con facilidades.

El **domingo 30 de septiembre**, a las 15.30 hs., sobre la misma.—A. C. Taquini y Cía. 11838 v-30

Para habitación e industria. En Caballito, Canalejas 846.

Edificio, espaciosa entrada, tres habitaciones, baño, patio, cocina, pieza en altos; en el contrafrente amplio galpón para industria o depósito de 16ms. por 8m10, galería y dependencias. Mide, 8m66 (10 vs.) de frente por 35m50 (41vs.) de fondo. Base, $ 30.000, mitad de precio a dos o tres años de plazo, 6 o|o.

El **domingo 30 de septiembre**, a las 16 hs., sobre la misma.—A. C. Taquini y Cía 11839 v-30

México 702|10 esq. Chacabuco Por división de condominio.—

Una importante esquina central, a tres cuadras de la Diagonal Julio A. Roca, a dos de Belgrano, sobre la Avenida de Mayo. Edificio de planta baja y dos pisos, con cuatro locales de negocio y dos amplias casas altas de 9 y 7 habitaciones, con tres baños y dependencias en cada planta. Produce con alquileres extraordinariamente reducidos $ 7000 de renta anual. Mide, 15m90 (18v36) de frente al Norte sobre México por 18m186 (21vs.) en su otro frente Este sobre Chacabuco. Base, $ 75.000, con facilidades de pago, dos o tres años de plazo, interés 6 o|o.

El **jueves 4 de octubre**, a las 15.30, en n|casa, Bmé. Mitre 475.—A. C. Taquini y Cía. 12055 v.30

Dos casas, Paunero 2734 y 36 Sobre Avenida La Heras.—

¡Con $ 5.000 cada casa! Muy bien ubicadas, a sólo metros de Avenida Las Heras, sobre Canning, entre las Avenidas Alvear y Santa Fe. Dos casas muy bien construídas y de distribución ideal para vivir. Tiene cada una: zaguán, hall, sala, escritorio, dos habitaciones, pieza en altos, baño instalado, cocina, terraza y dependencias. Mide cada casa, 8 ms. (9v25) de frente por 13m50 (15v50) de fondo. Base, $ 18.000 cada casa, con facilidades.

El **domingo 30 de septiembre**, a las 16.30 hs., en las mismas. — A. C. Taquini y Cía. 11836 v-30

Constitución 2573, a plazos.—

Entre Alberti y Jujuy, a dos cuadras de avenida San Juan y estación del nuevo subterráneo, a igual distancia de avenida Garay. Edificio, No. 2577: local de negocio. No. 2573: entrada independiente para familia, comedor, una habitación, otra en altos, baño instalado, patio, cocina y dependencias. Mide 8m66 (10vs.) de frente por 22m83 (26v38) de fondo en sus costados. Base, $ 20.000, con facilidades.

El **domingo 30 de septiembre**, a las 14.30 hs. sobre la misma.—A. C. Taquini y Cía. 11837 v-30

Amplio terreno s|. Plaza Once Alsina 3056, sup. 1.251 ms. cs.

Entre Rioja y General Urquiza, a dos cuadras de Avenida Rivadavia y Plaza Once e igual distancia de Avenida Belgrano, un amplísimo lote de terreno, aparente para cualquier proyecto de edificación importante. Tiene superficie total de 1.251 metros cuadrados igual a 1.668 varas cuadradas, con 18m30 (21v.15) de frente orientado al Norte. Base, definitiva, $ 110.000, con facilidades de pago.

El **jueves 4 de octubre**, a las 15.30, en n|casa, Bmé. Mitre 475.—A. C. Taquini y Cía. 12050 v.30

Loreto 2103 esq. O'Higgins. Petit hotel. Llave en mano.

En uno de los barrios más lindos para vivir, dentro de Belgrano, próximo a la Avenida Cabildo, un espléndido petit hotel, moderno, confortable, con todas las comodidades que lo hacen ideal para vivir. Base, $ 35.500, incluídas 22.500 cédulas y $ 13.000 a plazos. Se visita de 16 a 17 horas y se entrega llave en mano.

El **miércoles 3 de octubre**, a las 15.30, en n|casa, Bmé. Mitre 475.—A. C. Taquini y Cía. 12051 v.30

Judicial. En Morón. Chalet y un amplio lote de terreno.

Passo 1802 esquina Vieytes y Passo esquina Chiclana, en excelente barrio, moderno y bien edificado, próximas a la estación Morón del Ferrocarril Oeste. El chalet Passo 1802 esq. Vieytes, tiene pórtico, hall, comedor, dos dormitorios, baño cocina, garage y depósito, pieza de servicio en altos y dependencias, en terreno que mide: 35m36 (40v82) de frente a Passo por 32m02 (36v98) a Vieytes. Base, $ 13.527,87. El terreno Passo esq. Chiclana, mide 18m04 (20v.82) a Passo, por 12m70 (14v65) a Chiclana. Base, $ 1.527,32.

El **domingo 30 de septiembre**, a las 14.30 hs., sobre los mismos. Orden del señor juez doctor Oderigo. Secretaría del Dr. Amuchástegui Keen, en el juicio Firpo Luis Olegario.—A. C. Taquini y Cía. 11842 v-30

Tagle 2531|37 y Las Heras.

En ubicación de mérito indudable, entre las avenidas Las Heras y Alvear, sobre los jardines de Palermo, próximo a la avenida Pueyrredón. Edificio de altos y bajos, que comprende un local de negocio, una casa alta y dos departamentos, en terreno que mide 8m76 (10 vs. 11) de frente por 30m22 (35vs.) de fondo. Base, $ 45.000, mitad de precio a dos o tres años de plazo.

El **miércoles 3 de octubre**, a las 15.30 hs., en n|casa, Bmé. Mitre 475.—A. C. Taquini y Cía. 12054 v.30

Brasil 2392|94, c|facilidades.

Entre Matheu y Pichincha, a dos cuadras de avenida Garay, a cuatro de Av. Caseros y Parque Florentino Ameghino. Edificio: salón negocio, sótano, por entrada independiente, zaguán, cinco habitaciones, baño, patio, cocina y dependencias. Mide: 8m66 (10vs.) de frente por 32m50 (37v53) de fondo. Base pesos 18.000, mitad de precio a dos o tres años de plazo, 6 o|o.

El **domingo 30 de septiembre**, a las 14 hs., sobre la misma.—A. C. Taquini y Cía. 11840 v-30

Alvarez Thomas 1602|10 esq.

Estomba 1260-90. A dos cuadras de la plaza 25 de Agosto, a igual distancia de Av. De los Incas, a 3 de Av. Forest y El Cano. Edificio: salón negocio esquina con sótano, sala, 1 habitación, baño, patio, cocina y dependencias. Entrada por Estomba: dos salas, baño, cocina, dos piezas más en altos y dependencias, en amplio terreno con más de 52 varas de frente. Base $ 43.000, mitad de precio en facilidades.

El **miércoles 3 de octubre**, a las 15.30 hs., en n|casa, Bmé. Mitre 475.—A. C. Taquini y Cía. 12052 v.30

Morón, frente a Av. Rivadavia 26 lindos lotes a $ 12 p. mes.

Frente a las avenidas Rivadavia y Pueyrredón, con afirmados pagos, en sitio que cuenta con todos los adelantos urbanos y numerosos medios de comunicación, entre las estaciones Haedo y Morón, del Ferrocarril Oeste, con excelente servicio de trenes eléctricos, 26 lotes ideales, de amplias superficies, que varían hasta casi 1.000 varas cuadradas. Base, $ 12 por mes, en 120 mensualidades, sin interés. Sólo 3 meses como seña, 3 meses más a los 30 días, al tomar posesión. Títulos perfectos y escrituras ante el Escribano señor Juan Abel Iribarren.

El **domingo 30 de septiembre**, a las 15 hs., sobre los mismos.—A. C. Taquini y Cía. v.30

Avda. Directorio No. 435|39. Negocio, habitación, industria.

Entre Avenida José María Moreno y Beauchef, muy bien ubicada, próxima a Rivadavia y subterráneo. Edificio muy bien construído, para negocio, habitación e industria o depósito, en terreno con superficie de 562,50 ms. cs. igual a 750 vs. cs. **Detalle:** No. 439: local de negocio, cinco habitaciones y amplio galpón con dependencias, altillo y dos habitaciones en entrepiso. No. 435: casa de familia, zaguán, hall, sala, antesala, escritorio, dos habitaciones, baño instalado, galería, pieza en altos y dep. Base, $ 58.000, con facilidades de pago.

El **miércoles 3 de octubre**, a las 15.30, en n|casa, Bmé. Mitre 475.—A. C. Taquini y Cía. 11844 v-30

Avenida Santa Fe 3519 al 21. Por división de condominio.

Entre Alvarez y Aráoz, en una de las ubicaciones de mayor mérito de la gran Avenida Santa Fe, propiedad para negocio y habitación, en terreno que mide, 8m25 (9v52) de frente por 37m70 (43v52) de fondo en sus costados. Ad corpus. Base, $ 65.000, con facilidades de pago.

El **jueves 4 de octubre**, a las 15.30, en n|casa, Bmé. Mitre 475.—A. C. Taquini y Cía. 12053 v.30

Acevedo 2411 esquina Güemes

4199-95-87. Una ubicación notable de Palermo, a una cuadra de Avenida Santa Fe y Jardín Botánico, sobre Plaza Italia y subterráneo. Muy buena casa baja y espaciosa esquina que forma un conjunto excepcional con 21m33 (24v62) sobre Acevedo, por 16m23 (18v65) sobre Güemes. Base, $ 75.000, con facilidades de pago.

El **miércoles 3 de octubre**, a las 15.30, en n|casa, Bmé. Mitre 475.—A. C. Taquini y Cía. 11843 v-30

Furst Zapiola y Cía

FUNDADA EN 1906

SUCESOR UBALDO VENANCIO

Casa Central: Reconquista 579 (Bs. As.) - Sucursal Mar del Plata: Av. Luro 2569

Paso del Rey, entre Merlo y Moreno, 117 lot. en 120 meses

Frente a la Avenida Rivadavia (con servicio de micro-ómnibus desde la Capital Federal) y a otras calles interiores, **a 3 cuadras** de la nueva **Estación Paso del Rey (F. C. O.)**, con buen servicio de trenes combinados con el subterráneo, **a 300 metros del pintoresco Río de las Conchas** y rodeados de espléndidos chalets y bonitas casas-quintas. Lotes de amplios frentes y fondos proporcionados, ideales para la casa de fin de semana, veraneo o permanente. Superficies entre 300 y 871 varas. Base, $ 1 cada lote por mes, en 120 meses, sin interés.

El **domingo 30 de septiembre**, a las 15 hs., en los mismos terrenos. Autos especiales a las 14 hs., desde la Plaza del Congreso. Pidan planos en los mismos terrenos en el Almacén "El Paso", frente a la Estación, o a n|casa, Reconquista 579 (Bs. As.) U. T. 31-2892. — **Ubaldo Venancio.** 11052 v.30

En Brandsen, F. C. S., 6857 vs. con importantes mejoras.

Frente mismo a la estación, al Boulevard Ituzaingó, con pavimento pago y a las calles Rivadavia y Pedro Hita y a 1 cuadra del camino pavimentado de Brandsen a La Plata y Mar del Plata. Magnífica fracción adaptable para institución deportiva o diversos destinos, con amplio salón, 2 dormitorios, cocina, baño, 2 canchas de pelota, salón para billar, etc. Base, $ 20.000 al contado. Excedente en 100 mensualidades. Visítese.

El **miércoles 3 de octubre** a las 15 hs. en n|casa, Reconquista 579 (Bs. As.)— **Ubaldo Venancio.** 12010 v. 3

Olmi

JUDICIAL

Establecimiento "Paty Cuá"

En Misiones, dept. Iguazú, Colonia Eldorado. 114 hect., 83 ás. y 69 cs., en plena producción. Puerto propio. Casas, galpones e importantes mejoras. Yerbales, frutales, tung-oil, etc. Magníficos caminos, puentes, etc.

¡¡SIN BASE!!

12011 v. 28

Judicial. Gran establecimiento.

"PATY-CUA", en Misiones, Depto. Iguazú, Colonia Eldorado, frente al Río Alto Paraná. Puerto propio; grandes mejoras. Tierra y agua de primera; plantaciones (yerbales, frutales seleccionados, etc.) en plena producción. 114 hect., 83 á. y 69 cs. Sin base.

El **miérc. 10 oct.**, a las 15, en Reconquista 353. 12012 v.1

Lotes en Quilmes y Bernal.—

Ubicaciones buscadas; pav. pagos. 120 meses, sin interés. Después fecha y detalles. 12013 v.29

Judicial, chacritas centrales.—

Ituzaingó, F. C. O. Después fecha. 12014 v.1

Judicial, Sarandí 986|90.—

Sobre las Avdas. E. Ríos, Independencia y San Juan. Local, 5 hab., 2 piecitas, etc. 161m|c.83 (215v|c.77). Base ínfima, $ 11.845,60. Juez Dr. Lozada Echenique, Sec. Corbellini, Suc. Valmaggia.

El **miércoles 10 Oct.**, a las 15, en Reconquista 353. 12015 v.1

JUAN CRUZ VIDAL y Cía.

DE LA CORPORACION DE REMATADORES

Judicial. En Belgrano. Local

negocio y casa de familia. Av. Tte. Gral. José Félix Uriburu (antes Blandengues) No. 1762-66. Al lado de Pampa, a dos cuadras de las Avs. Luis María Campos y Virrey Vértiz, a cuatro de la Est. Belgrano. Por el 1762: Salón negocio. Por el 1766: Zag., gal. cub., tres habs., comed., pat. c|baño inst., coc., gal., amp. pat., pilet. de lavar w|c. Escalera, una hab., pil. y amp. terraza. Terr. de 8m66 por 37m. fondo. BASE, $ 14.333, CON FACILIDADES.

El **domingo 30 de septiembre**, a las **16.30 horas en la misma.** Orden Sr. Juez Civil Dr. González, sec. Dr. Giraudy, Suc. Piaggi y Landi Miguel Ernesto Suc. Seña, 8 o|o. Comisión, 2 o|o. Infs. en n|ofs. Sarmiento 643. U. T. 31-3924 y 3976.—Juan Cruz Vidal y Cía. 47351 v.28

V. P. CACURI

DE LA CORPORACION DE REMATADORES

Casa fundada en 1910

Unicas oficinas: RIVADAVIA 875, U. T. (33) 5597 - 5598, otras líneas y 10 internos

20 x 55. Las Heras 2032 y

2046. Dos casas contiguas. Planta baja. Una es amplia, solidez excepcional, detalles lujo. Entre Callao y Pueyrredón. Orientadas al norte. En bloque. Base, $ 108.000. Facilidades. Notable para construcción monumental. Mide: 10x50 y 10x59 10. No hay contratos. Remate:

Lunes 1o. de octubre, a las 16, en Rivadavia 875.—V. P. Cacuri. 11467 v. 1

16x70. Defensa 1444|52, al

lado mismo del Parque Lezama. Altos y bajos. Dos locales, dos casas y ocho departamentos. Renta anual $ 8.130 al año. Sin contratos. Antiguo. Hay plano aprobado, derechos pagos para edificar 25 departamentos. Se entrega gratis. Total 1.089 v|c. Base, $ 95.000. A plazos. Remate:

Lunes 1o. de octubre, a las 15, en Rivadavia 875.—V. P. Cacuri. 11468 v. 1

Base, pesos 140.000 menos

110.000 cédulas. 17.50 x 70. CARLOS CALVO 877-79-83-91 y Tacuarí. Un gran negocio! Dos petit hoteles y 10 departamentos en dos pisos. Construcción de calidad. Ubicación y medidas notables. Renta anual con alquileres muy reducidos $ 14.673 al año. Sin contratos. Preparada para otro piso más. Visítese. Remate:

Lunes 1o. de octubre, a las 15, en Rivadavia 875.—V. P. Cacuri. 11470 v. 1

En San Luis. Judicial. Establecimiento

"El Socorro", 13.049 hectáreas, cruzado por la línea del F. C. P. y estaciones "El Cazador" y "La Seña", en los límites del campo —especial para ganadería y con unas 9.000 has. de monte que, explotado para leña, representa una verdadera riqueza—, alambrados, varios puestos, pozos y represas, entrega libre. Base $ 16 la hectárea, o sea el 80 o|o de la valuación fiscal. Juez Dr. José A. Meza. Sec. del Dr. Livingston, por división de condominio. Remate:

Lunes 8 de octubre, a las 15, en Rivadavia 875.—V. P. Cacuri. 11471 v. 8

Altos y bajos. Centro Norte,

residencial. Al lado Las Heras. Dos casas amplias de excelente construcción y buenos detalles. José E. Uriburu 1671-75. Sin contratos. 10 x 38. Base, $ 85.000. Contado o plazos. Remate:

Lunes 1o. de octubre, a las 15, en Rivadavia 875.—V. P. Cacuri. 11469 v. 1

VALLERGA, FERRO y Cía. S. R. Ltda.

Rematarán **EL DOMINGO 30 DE SEPTIEMBRE**, a las 14 horas, en el **HOTEL RIAL de SALADILLO** **783 Has., 58 As.,08 Cs.** de campo, s|títulos, o los que resulten de la mensura que se está practicando (libre de camino y del terreno ocupado por el canal No. 16) sobre el **Pueblo de SALADILLO, F. C. S.**, conocido por del Cura o La Concepción.

EXCELENTE UBICACION, MUY BUENA CALIDAD DE TIERRA, CON FACILIDADES DE PAGO hasta el 60 o|o del precio de compra. **BASE $ 220.-** m|n. la Ha. Planos e informes en Bs. Aires, Florida 229, U. T. 33-3105 o en n|casas de 25 de Mayo, F. C. S. o Chivilcoy, F. C. O.

11750 v.29

Paulino G. de la Fuente

Gran lote de terreno cerca estación

La Paternal. Calle Warnes entre Nos. 1872 y 1884, entre las de San Blas y Seguí. Mide: 8m74 por 37m55, o sea 436,47 v. c. Base, $ 35 los 75 dec. cs. (vara cuadrada). Al contado. El comprador debe abonar todo el terreno que reciba por existir mayor superficie entregada por la Municipalidad. Seña 8 o|o. Comisión 2 o|o. Remataré sobre el mismo:

El **domingo 30 de septiembre**, a las 15.30. Informes: Vidt 1980. (U. T. 71-1509). 10678 v.30

Judicial. Casa habitación San

Blas 981, entre Sapaleri y Warnes. Mide según títulos 8m66 frente al E., 19m34 de fondo costado N. y 19m25 costado S. Base, $ 10.000. Hipoteca a voluntad comprador, $ 2500 a dos años y 6 o|o interés. Seña 8 o|o. Comisión 2 o|o. Escrituras escribano Antonino Santangelo.

El **domingo 7 de octubre**, a las 15, allí. Juicio Yorio de Di Filippo Vicenta y otros c|Romano Antonio y otros s|división condominio. Juzgado civil doctor Eduardo Rojas, secretaría doctor Domingo N. Grandoli. Informes: Vidt 1980 (U. T. 71-1509). — Buenos Aires, septiembre 14 de 1945. 12005 v.7

OSVALDO ARÇAPALO

Renta $ 1716. Base, $ 9500,

con fac. Guayra 4644 e|Miller y Lugones, y a 5 c. est. Drago. Consta: 6 habit. material, 4 mixtas, etc. Sup. 433 mc. (577 vc.). Afirmado pago.

El **domingo 30 de septiembre**, a las 15, allí. Inf. Diag. Norte 710. T. 34-3323. 48882 v.28

MUEBLES, MERCADERÍAS Y ARTÍCULOS VARIOS

OSCAR R. PUENTE

Por disposición del señor juez

en lo Civil Dr. José Lorenzo Urdapilleta, hácese saber por quince días que el martillero don Oscar R. Puente venderá en pública subasta y al mejor postor

El **día 30 de septiembre de 1945**, a las 14.30 horas, la finca ubicada en Banfield, partido de Lomas de Zamora, provincia de Buenos Aires, calle Carlos Croce número 1680, entre las de Vieytes y Rodríguez Peña, edificada en el lote 5 de la manzana "F", compuesta de ocho metros sesenta y seis centímetros de frente por veinte metros setenta y seis centímetros de fondo, lindando por su frente al Este con la calle Carlos Croce, por su fondo al Oeste con parte del lote 8, al Sur con el lote 6 y al Norte con el lote 4. BASE, $ 5.000 m|n. al contado, o sea las dos terceras partes de su tasación, libre de todo gravamen, con afirmados cancelados, impuestos en general y veredas al día, títulos perfectos. Reconoce hipoteca a favor de la Compañía Ibero Platense, que se cancelará con el importe de la venta. Seña 8 o|o. Comisión 2 o|o. Juicio: Ferrari de Martí Edith y Martí Adelardo, sus sucesiones.—Buenos Aires, 3 de septiembre de 1945. P. Greco Blois, secretario. v.30

SIRVIENTA necesito, muy buen sueldo; tratar Arenales 1795, 2o. piso. v28

SIRVIENTA necesito. Juncal 1441, piso 1ro. tp-122v28

SIRVIENTA necesito medio día. Laprida 1820. mp-122v29

SIRVIENTA necesito, sin retiro. Tratar Libertad 1031, 5o. 11. v30

SIRVIENTA necesito, 7-30 a 12, $ 50, céd.; Posadas 1567, 6o. B. tp-122v30

SIRVIENTA ent. cocina, $ 60 a 70, necesito, desp. 11 hs. Moldes 2079. v28

SIRVIENTA que entienda cocina y otros quehaceres, $ 70; Arenales 2246. v28

SIRVIENTA que sepa cocinar, neces., hay mucama; Uruguay 115, 4o., P. v28

OCUPACIONES DIVERSAS

FLIA. extr. neces. mujer de confianza, para limpieza, 8-13 horas. Tratar domingo 17-18 horas, Gutiérrez 2732, Martínez, entre Pirovano y Pasteur. v29

MUJER seria con cédula, neces. para 3 veces por semana, presentarse 5 de Julio 1011, Vicente López, de mañana tp-122v29

MUJER de edad, ágil, para ayudar quehaceres, necesito; T. 60-9352.

SRA. neces. de 8-12 hs. m|práct. limpieza, inf. Present. de 17-18 horas, Córdoba 838, piso 12o., dto. 23. v28

SRA. 8 a 12, quehaceres, matrimonio; Cabildo 924. mp-122

SRA. 8 a 12, queh. matr., casa chica; Martínez 1403, esquina El Cano.

123—Servicio Doméstico
OFRECIDO — 0,25 LA LINEA

COCINERAS

ACT. cocinera extranj., bien competente, prolija, recom., $ 100; 35-2764.

BUENA cocinera ofrécese, con retiro, o pieza sola, cédula, 41-3155. ao-123

BUENA cocinera suplenta ofréc. con cédula. Paraguay 1368. ao-123

BUENA cocinera práct., amasa, ofrécese recom.; 41-4438. ao-123

BUENA cocinera, ent. persona competente, ofrécese; 44-9978. ao-123

BUENA cocinera fina, todo estilo, buenas recomendac., ofréc.; 41-8626.

BUENA cocinera ofréc., poca flia., lava, plancha, con cédula; 41-3721.

COCINERA alemana, con o sin retiro, se ofrece p. Olivos o Martínez; 70-6320, de 10 a 12 horas. bo-123v29

COCINERA práctica se ofrece para suplenta; U. T. 33-2696. mo-123

COCINERA 1|2 día, 3 veces por semana, ofr. Arenales 2100, llamar desp. 13.

COCINERA con cédula ofrécese; U. T. 44-1994. mo-123

COCINERA comp., ofrécese, amasa muy bien, cédula; T. 42-2642. mo-123

COCINERA compet., joven, arg., ofr., con niña 14 años; T. 62-0928.

COCINERA sencilla con chica ofréc. ciudad o pueblo cercano. T. 44-5166

COCINERA joven efectiva o suplenta, con cédula, ofrécese; 41-2288.

COCINERA se ofrece, argent., coc. sencilla, bnos. inf. Llam. María, 44-1994

COCINERA comp., no lava, plancha bien, a may., $ 90; 47-2767. mo-123

COCINERA joven sencilla s|lavado, s|r., pensión o familia. T. 38-0982.

COCINERA activa y compet. ofréc. c. bnos. inf., sdo. 120 $; T. 72-2627.

COCINERA ofréc., española, amasa, recom., cédula. T. 71-9482. ao-123

COCINERA se ofrece con chica 13 años, cuida bebé o algún quehac. 41-5342.

DE Vicente López al Tigre y con familia extranjera se colocaría Sra. con hija de 17 años, como cocinera sencilla y ayudar a quehaceres, la hija medio día sólo de obligación, irían a Mar del Plata, buenos informes, U. T. 76-0864. mo-123v29

DOS hermanas españ., cocinera prof. y muc. fina, r. 5 añ., $ 180; 44-1000. v28

MADRE e hija, práctica en cocina sencilla, sólo cocina, y mucama joven, competente, cédula; 31-7793. mo-123

OFREC. cocinera medio día, con retiro, española, cédula, 44-2340. v29

OFRECESE cocinera de profesión suplenta o efect., con inf. Agüero 877.

OFREC. cocinera, cocina bien, lava ropa chica, recomend.; 44-3421.

SE ofr. cocinera de profesión, competente, con buenas recomend., para familia, prefiere Belgrano; 73-3158. v28

SRA. seria p. coc. sencilla ofréc. poca familia, b|refer.: Perú 1371, desp. 16 horas. mo-123

COCINEROS

A flia., cocinero joven, de profesión, limp., prol., b. carácter, postr., amasa, rec. años. flia. disting.; 35-2764. v29

ACT. cocinero o ayud. coc., extranj., recom. años c. flia., ofr.; 31-7711.

BUEN cocinero repost., pastel. fino, cocina francesa ofr. a flia. dist., con bnas. refer., limpio y b|caráct.; 31-8290

COCINERO húngaro, se ofr., restaurante, pensión o club, va afuera para temporada veraneo. Echeverría 2930; U. T. 76-0802, 13 a 15 horas. bo-123

COCINERO japonés, prof., pastelero, fiamb. 1er. orden, ofr. familia distinguida, buena recomend.; 44-2554.

CHEF de cocina, extranjero, bien recomend., práctico. U. T. 79-1069 o por carta, Tacuarí 1306, Capital. mo-123v28

COCINERO, repostero, past., ofr., sin pretensiones; 76-1367. bo-123v28

COCINERO de prof. repost. checosl. se ofr. flia., va af., b|inf.; 31-1845. v29

COCINERO italiano, de profes., b|rec., ofr. para casa flia.; 44-0528. v29

CASEROS

MATRIMONIO, 2 chicos, ofréc. casero, a cambio pieza. $ 30, él trabaja afuera, recomendado. T. 44-6007.

LAVANDERAS

LAVANDERA planchadora ofréc. por mes, casa de flia. 42-0811. mo-123v29

LAVANDERA ofréc. todo el día, cédula. 71-4287. ao-123

LAVANDERA planch. bien camisas, comp., b. inform. 54-6692. bo-123

LAVANDERA planchad. comp., bien recomend., ofréc.; 41-2628. ao-123

LAVANDERA, planch., española, compet., ofréc., mes o día; 41-4438.

LAVANDERA joven ofrécese; 41-8394. ao-123

LAVANDERA ofr. 1|2 día tarde, $ 3,50, llamar después de 13 hs. 41-3940.

MUCAMAS

ACT. mucama, jov., comedor, práct., comp., prolija, va Mar del Plata, rec., ofrécese; 41-1629. mo-123

ACTIVA mucama de adentro o general ofréc., recom. 44-5381. ao-123

ACT. mucama fina de adentro ofréc. a matrim. solo, recom.; 41-7573.

ACT. mucama práctica, adentro, plancha bien, zurce, rec., céd. 44-3832.

MUCAMA joven de adentro se ofrece sin lavado, para mayores, con buenos informes, $ 85; llamar 41-5342. mo-123

MUCAMA fina, formal, comp., de adentro, ofréc. flia. disting., refer. 44-9978

MUCAMA extranjera ofr., práct., adentro o pensión fina; llam. 33-9716. v29

MUCAMA joven, prolija, bien recom. ofréc., $ 80-90; U. T. 44-3421. ao-123

MUCAMA extranj., jov., buena presencia, comp. matr. o 3 may. 41-1809.

MUCAMA formal, comp., de adentro, plancha trajes, recom., ofr. 44-1994.

MUCAMA de adentro se ofrece medio día menos domingos. 71-6683.

MUCAMA adentro, seria, buenos informes, ofrécese a señora; 38-6284.

MUCAMA para hospital o sanatorio; 62-0382. ao-123

MUCAMA adentro, lava, plancha ropa chica, no encera, c. inf.; 35-2764.

MUCAMAS, juntas, lituana y provinciana, buenos informes; T. 35-2992.

OFR. mucama de comedor, prefiere pers. mayores; 66-0579. ao-123v28

OFRECESE mucama de adentro, para poca flia., con céd.; 31-0438.

OFRECESE mucama jov., b|recom., para adentro, va afuera; T. 41-4638.

OFREC. mucama de adentro, con informes y cédula; 44-8387. ao-123v29

OFRECESE mucama con o sin retiro, pref. pensión; 33-2696. mo-123

SE ofr. 2 primas p. mucamas de adentro, sueldo $ 80 a 90 c|una, recom. 71-8950. ao-123

SE ofrece mucama, pensión o persona sola, 33-2696. mo-123v28

SE ofrece mucama joven, recomendada. U. T. 44-8745. ao-123

SE ofrece mucama joven y práctica para hotel; llamar T. 34-2323. v29

MUCAMOS

ACT. mucamo comedor, español, ofréc., muy práctico, prol., frac, smok., prefiere ir afuera verano. 42-1903. v29

A. mucamo comedor, fino, jov., arg., form., b|pres., ent. valet, ofr. flia. dist., va afuera, céd. rec. 38-3177. v28

A flia. ofr. mucamo práct. de comedor, b. pres., honesto, sincero, b|carácter, cumplid., $ 110, católico; T. 31-2367.

ACT. mucamo comed., formal, b|pres., compet., prolijo, de buen carácter, voluntad, de confianza; T. 31-1845.

ACT. mucamo de comedor, arg., se ofrece, va afuera; 31-3186. v28

ACT. mucamo comedor o portero ofr. p. flia., b. rec., extr., ciud.-af. 31-7711

A. mucamo comedor o valet, alto, b. pres., rec., f. distinguida; 41-0295.

ACT. mucamo comedor, extr., alto, b. carác., ofr., rec.; 31-2187. v29

ACT. mucamo ofr., checosl., de comedor, con t|ropa; 33-2287. mo-123

ACT. muc. comedor, valet, jov., prác., comp., rec. 5 añ., de conf.; 31-4427.

ACT. mucamo de comed., jov., comp., extranj., con recom años. 31-4380.

BUEN mucamo español, alto, ofréc., bien recomendado; U. T. 38-0510.

MUCAMO o valet ital., de confianza, c. frac., smoking, sacos blancos, b. carácter, recom. 2 años últ. casa, ofr. a poca flia. o señor solo, céd. 21-1106.

MUCAMO valet extranjero, buen carácter, confianza, recom. 9 1|2 años últ casa, ofr. señor solo o poca flia. 71-2269 mo-123v28

MUCAMO comedor, casa familia, frac y smoking, alto, extranj., bien recomendado ofréc.; 44-0107. mo-123v29

MUCAMO cocinero japonés, s. amasar ofr. matrim. en ciudad. 31-8717 mo-123v28

MUCAMO de comed. o portero culto, serio, form., fino, rec. 6 años. 20-8700

MUCAMO-Chófer, japonés, muy comp., se ofrece, rec. de años; 21-1192. v30

MUCAMO polaco con o sin retiro, ofrécese; T. 72-2257. mo-123

MUCAMO 17 años, casa familia sencilla, present. p. madre. 72-0809.

MUCAMO o limpieza, 18 años, cédula, infor. T. 72-4120. bo-123

MUCAMO, hombre formal, práctico, sin pretensiones, se ofrece; 41-3879.

MUCAMO comedor o gral., poca flia., ofr., b. cert., españ.; 41-6656.

MUCAMO ofrécese, extr., comedor o gral., va afuera; T. 73-2633. bo-123

OFREC. mucamo joven, comedor o general, smoking, rec. 3 años. 44-5231.

OFREC. muc., valet, coc., a pers. sola, decente, ital., rec. 8 años; 41-6162.

SE ofrece mucamo comedor, recomendado. U. T. 41-1742. mo-123v28

SE ofrece mucamo, frac, $ 80; U. T. 31-3770. mo-123

MATRIMONIOS

A honorable y poca flia. ofréc. matrimonio español 1r. orden, mucama fina adentro, él chófer enfermero, acompañante o mozo de comedor, mínimo $ 200, ópt. informes. 71-8623. mo-123

ACT. matrim. alemán, c. buenas rec., se ofr. para estancia o Mar del Plata, cocinera de primera, él mucamo. U. T. 73-4177. mo-123v28

A. matrim. ofr., cocinera, mucamo práct. o caseros, ciudad o estancia. recomend. años. 31-7439. mo-123v28

ACT. matrim. español ofréc. recom. años, caseros, buena cocinera, mucamo general compet., práct.; 31-1845.

ACT. matrimonio se ofrece, cocina sencilla, o mucama y mucamo general, recom. y cédula; 47-5941. mo-123

ACTIVO matrimonio joven, excel. cocinera, repost., pastel. profs., muc. alto, b. pres., rec. añ. flia. dist. 44-5770

ACT. matrim. checoslovaco ofréc., cocinera y mucamo b|rec.; 31-1845.

ACT. matr. ofr., b. cocinera, b. mucamo, m. práct., ref. años; 72-1631. v29

ACT. matr. ofr., chec., jov., b. coc., muc. comedor, rec. flia. dist.; 33-2287

ACT. matr. ofr., cocinera, c|o|s. lav., práct. mucamo, b. ret., céd.; 31-7439

MATR. fino, extranj., amb. mucamos, se ofr. para temp. en Bariloche, hablan alemán, inglés y francés, 34-8540. mo-123v29

MATRIM. extranj. jardinero-parquero prof. comp., cocinera-casera, tamb. p|encarg. granja ofréc. bien recom.; Salta 522, 1o., Teléf. 37-1654. mo-123

MATRIM. jov., hijo 10 añ., chacra, quinta mixta, granja, a sueldo y porcentaje, de 12 a 16. 47-6243.

MATRIM. ofréc., con chico 5 años, marido trabaja afuera, cambio pieza. 37-2705. ao-123

MATRIM. se ofr., b. cocinera y mucamo, recom. 3 años, llamar Tomás. 76-0192. bo-123

MATR. extranj., m. b. cocinera práct., c. inf. y mucamo, práct., $ 180. T. 20-9363. mo-123v28

MATRIMONIO sin hijos por medio día a cambio de pieza, él trabaja afuera, 26-4775. mo-123

MATRIMONIO se ofrece como encargado y limpieza, con referencias. Casilla de Correo 2780. mo-123v28

MATRIM. español ofr. rec. años, ambos mucamos prácticos, T. 31-1845

MATRIMONIO español ofr., cocinera y mucamo, comp.; T. 38-9435. v29

OFRECESE matrim. jov., coc. y muc., buenos infor. Hablar 44-3345. v29

SE ofrece matrimonio vasco-español, para encargados casa de renta o escritorios, muy práct. y recomendados. Tr. Diagonal Roque Sáenz Peña 1134, 1o. p. mo-123v29

SE ofrece matrimonio con hijos para cuidar casa, el marido trabaja afuera; 54-7024. bo-123v28

MUCHACHAS

CHICA 16 años, presentada por sus familiares, para ayudar quehac. 41-0394.

MUCHACHA ofréc. matrim. solo menos cocina, cédula, depto. 48-0956.

MUCHACHA 20 años, matr. solo o mayores, cédula. Independencia 1949.

MUCHACHA se ofrece de flia. extranj., de 12-17, menos domingo; 62-2168.

MUCHACHA seria, p. matr. solo, c|ret. 9.30-18, rec., dom. libre; 32-0473.

OFREC. muchacha para limpieza, 3 veces por semana, llamar 8 a 12 hs. U. T. 71-5456. ao-123

SE ofrece muchacha para quehaceres, de 8 a 14. Tratar 41-9073. bo-123

SE ofrece muchacha joven para niñera, sueldo $ 75; U. T. 41-3467.

MUCHACHOS

OFREC. muchacho 24 años para mucamo práctico o cualquier trabajo. U. T. 44-5231. mo-123

NIÑERAS

NURSE alem., especial. de bebé, seria, de t|conf., ofr., inf. excel. Por carta: Nurse, C. Correo 450, Correo Central.

NIÑERAS, 2 hermanas, jóvenes, prácticas, ofréc., recom.; 41-4438.

OFREC. dos hermanas, juntas, niñ. y muc. gral., c|rec. y céd.; 41-4638.

SE ofrece niñera o gob., 30 años, b. pres., b. inf., muy comp. niños o bebés sabe coser y tejer, sueldo $ 120 a 150; 41-0394. mo-123

PORTEROS

PORT. polaco, práct. calefacción, suplente, para administrar o casa particular, ofréc.; 72-2257. mo-123

PORTERO ucranio ofréc. casa deptos., inform. 8 años. U. T. 33-0304. v29

PORTERO o mucamo se ofrece recomendado. T. 31-0425. mo-123

PORTERO esp., b. inf., cons. o part., ofréc. 47-5946. mo-123

PORTERO práct., culto, formal, soltero, ofr., buenos informes; 61-7438.

PORTERO o mucamo español, alto, ofr. bien recomendado. U. T. 38-0510.

SIRVIENTAS

OFREC. sirvienta a pocas pers. cocina sencilla, no amasa, recom., cédula, $ 75; 47-9409. ao-123

OFREC. sirvienta, todo trabajo, de 8 a 14. $ 50; 41-4438. ao-123

OFREC. sirvienta o mucama, muy compet., a matrim. solo; 38-7431.

OFREC. sirvienta joven, sin cocina matrim. o poca familia; 41-8394.

OFREC. sirvienta a matrim. solo, cocina bien, $ 90-100; 41-8626. ao-123

SIRVIENTA ofréc., todo trabajo, a matrim. solo o pers. mayores, recom.; Charcas 3025 portería. ao-123v29

SIRVIENTA extranj. ofréc. matrim., depto., cédula, inf. 42-3706. ao-123

SIRVIENTA se ofrece para medio día, con cédula; T. 37-4921. mo-123

SIRVIENTA española ofréc., suplenta o efectiva, cédula, depto., $ 80; 44-5381

SIRVIENTA ent. coc. senc., efectiva o suplenta; T. 44-1994. mo-123

SIRVIENTA se ofrece a poca familia mayores; Charcas 1256. mo-123

SIRVIENTA formal, entiende muy bien cocina, va afuera, cédula; 31-7793.

SIRVIENTA se ofrece a poca familia. U. T. 79-4147. ao-123

OCUPACIONES DIVERSAS

ENFERMERA mucama ofréc. con o sin retiro 42-3596. ao-123

HOMBRE joven, fuerte, se ofrece por día o mes, con cédula y certificado de conducta 72-5706. mo-123

MUJER formal ofr. p. cuid. depto. o cons., p. hab. y pco. sdo., p. carta únicam., 15 de Noviembre 1250, dpto. C. mo-123v28

OFR. madre e hija todo trab. menos cocina, llam. desp. 8 h. 71-6679. v28

OFR. señora formal dama de compañía o de llaves, inf.; 41-4438. ao-123

OFREC. suplenta, ayudar quehaceres. medio día, con retiro; 41-8626.

OFREC. Sra. ayud. quehac. de 7 a 12 a cambio piec. y peq. sdo.; 37-5680

OFREC. Sra. jov., con nena 18 meses, cocina senc. y quehac.; 76-3958.

PEON cocina, práctico casa familia, ofrécese; 37-0419. mo-123

PEON de cocina, muy práctico, se ofrece. 31-6319. mo-123

SRA. formal ofréc. p. todo quehac. o cocina a cambio comodidad, marido y nena sin comida, pref. temporada M. del Plata, Av. Quintana 540, Sra. Aída.

SE ofrece señora con nene de 1 año, para matrimonio o poca familia, todo trabajo, va a Mar del Plata. 41-3764.

SEÑORA con chico dos años, iría Bs. As., María, Richieri 26, Rosario. v29

SRA. joven ofréc., 3 horas, de tarde; Arenales 2264. ao-123

SEÑORITA para trabajar 1|2 día en casa de pers. sola; T. 42-8014.

SEÑORA se ofrece 3 veces a la sem., de mañana o tarde; T. 44-8628.

SRA. viuda se ofr. para cuidar casa y limpiar; Cramer 2417. bo-123

SE ofrece Srta. rec., 1|2 día, ent. labores; 35-4428. mo-123

MUEBLES, MERCADERIAS Y ARTICULOS VARIOS

GUERRICO & WILLIAMS

C. Pellegrini 1042, U. T. (41) Plaza 0551

Ricos muebles, artefactos, o|.

de arte, buenos cortinados, alfombras, etc., en C. Pellegrini 1042.

El **lunes 1o. de octubre**, a las 13 y a las 21 y 30.—Guerrico y Williams. 11616 v.28

J. C. Naón & Cía.

S. en C.

De la Corporación de Rematadores

Bs. Aires, Maipú 40-M. del Plata, S. Fe 1735

Nuestro próximo remate semanal

MARTES 2 y MIERCOLES 3 de octubre, a las 21.30 hs. Solicite tasaciones. U. T. 33-8017-18.—J. C. Naón y Cía. S. en C. v28

ByJ. TISCORNIA

Bmé. MITRE 1731 — SUCESORES TISCORNIA Y MUZZIO — U. T. 38-2639

De la Corporación de Rematadores

CONJUNTO DE VARIAS PROCEDENCIAS PARTICULARES

HOY A LAS 21.30 HORAS — EN NUESTRO SALON

Juego de sala laqué, sofá y 2 sillones, juego de sala dorado tapizado damasco, 10 ps. Sofá colonial, ropero colonial, mesitas, petit muebles, dressoir c|mármoles, magnífico Sevres, porcelanas, cristales, potiches, Saxe, mármoles, bronces, etc. Arañas francesas de bronce y bronce y cristal. Oleos de Lancerotto, Egisto, Vincenzo, Scala, Achile Dovera, A. Leonardi, A. Milone. Acuarelas de Corelli Auguste, Achile de Dominicis, etc. Alfombras Kirman 3.40x4, Smyrna y varias otras. Regio juego de cubiertos de plata francesa sellada, 341 piezas (lote especial). Lotes varios, etc. — EN EXPOSICION.

12029 v.28 TISCORNIA y MUZZIO

ADOLFO BULLRICH y Cía. Ltda.

REMATE DE IMPLEMENTOS E INSTALACIONES COMPLETAS

de AVICULTURA - INCUBADORAS - UTILES DE CREMERIA - POSTES - HIERROS - MAQUINARIAS AGRICOLAS - MATERIALES DE CONSTRUCCION, CARPINTERIA Y HERRERIA - 1 COCHE SEDAN 4 PUERTAS CHEVROLET MODELO 37 y 1 VOITURETTE CHEVROLET MODELO 34 y UTILES VARIOS

del Esto. "LAS BALAS", de la Suc. Casimiro de Bruyn

en VEDIA - F. C. P.

El Miércoles 3 de Octubre, 10 Hs.

En el mismo Establecimiento, situado a cuatro y seis leguas de las Estaciones VEDIA y ALBERDI, F. C. P., respectivamente

Comisión, 10 o|o a cargo del comprador. Seña, 20 o|o

Reservándose la Casa el derecho de exigir el pago íntegro de la compra en el acto de la misma. — Solicite prospectos en n|Casa, Av. Alem 1950. **TRENES:** De Retiro, el martes 2 a las 19.15 hs., que llega a Vedia a la 1.10, donde hay hoteles en los que se reservarán comodidades para el alojamiento. El miércoles 3, tren Cuyano, que sale de Retiro a las 7.30 y llega a Alberdi a las 11.56, donde habrá automóviles para el traslado al Establecimiento. v.28

Ungaro & Barbará

LAVALLE 649 — U. T. 31 - 2730 - 8230

HOY A LAS 15 Y A LAS 16.30

EN TINOGASTA Y BRUSELAS (CAPITAL) Y AVDA. MITRE Y SAN LORENZO (AVELLANEDA)

15 OMNIBUS VARIAS MARCAS

Por orden de la Corporación

de Transportes de la Ciudad de Buenos Aires. 15 ómnibus, depositados en la playa Villa Real, calles Tinogasta y Bruselas (Capital) y Avda. Mitre y San Lorenzo (Avellaneda) garage Belgrano, se rematarán **hoy viernes 28 de septiembre**, a las 15 y a las 16.30, respectivamente. Las ventas se efectúan en las condiciones y exigencias determinadas en los prospectos. En exposición. Seña 20 o|o. Comisión 10 o|o. Soliciten catálogo detallado.—Ungaro y Barbará. v.28

GRABADOS INGLESES ANTIGUOS

mezzo y aguatintas en colores, caballos de carreras, costumbres, paisajes, flores, personajes. DEL FAMOSO COLECCIONISTA HOLANDES A. van BOEKHUISEN, recién llegados de INGLATERRA, rematará **HAY CATALOGOS**

EN LA GALERIA VAN RIEL SALA III
HOY A LAS 17 HORAS

O. RAMOS OROMÍ y Cía.

LIBERTAD 1068 FUNDADA EN 1932 **U. T. 44-7268**

HOY - a las 21.30 horas - HOY

PRECIOSO MOBLAJE PROVENZAL

Riquísimos Comedores y Dormitorios modernos y Luis XVI, Juegos de Hall y Fumoir, Magníficos artefactos eléctricos, Cuadros, Alfombras y finos adornos

EN NUESTROS GRANDES SALONES DE VENTAS

1068 - LIBERTAD - 1068

Espléndido salón Luis XV

de nogal tallado recubierto en terciopelo de Génova, preciosas banquetas y sillas antiguas doradas, musiquero con finísima marquetería decorada, dos sillones y 4 sillas inglesas de caoba y marquetería tapizadas en blanco, magníficas arañas eléctricas francesas de bronce dorado y cincelado con fina cristalerías, dos magníficos dormitorios Luis XVI e inglés de caoba con amplios roperos de tres cuerpos, elegantes juegos para hall y living con tapicerías lisas y floreadas, mesas de centro al laqué finamente talladas con tapas de caoba, espejo y consola antigua de madera tallada y dorad., interesante conjunto de muebles provenzales compuesto por dos camas gemelas de 1 plaza, otra camera con elásticos a cintas, lindos sillones con tapicerías floreadas, espejos de pared, mesas de centro y de arrimo, muebles portarevistas, estantes para libros, mesas de luz, mesa extensible para comedor, sillas con asientos de junco, lámparas de hierro, colchones pullman, etc., juegos de cuero en colores verde y habano, cómodas y armarios antiguos de caoba, espejo probador de tres faces, buenos cuadros al óleo, grabados, alfombras nuevas y usadas, espejos sueltos y con marcos, camas de bronce, adornos e infinidad de muebles sueltos.

Hoy, a las 21.30 horas, en n|grandes salones de ventas, LIBERTAD 1068. 12038 v.28

Hoy, a las 14 horas. En n|.

subsuelo. Buenos muebles para comedor y dormitorios en nogal y roble, lindos sillones de mimbre, roperos antiguos con espejos, camas turcas y de hierro, colchones de lana, armarios de pino para cocina, cuadros, alfombras y artículos de grada y vitrinas.—O. Ramos Oromí y Cía. 12036 v.28

Notable Conjunto de Cuadros al óleo, Dibujos y Grabados de Autores Antiguos y Contemporáneos Procedentes de la Colección de

Mr. JEAN BATISTE AUGUIOT

Conservador del Museo del LOUVRE

EL MIERCOLES 3 DE OCTUBRE, A LAS 16 HORAS

EN NUESTRO SALON DE ARTE (1er Piso)

1068 - LIBERTAD - 1068

EN EXPOSICION desde mañana. Soliciten catálogos.

12037v28 **O. RAMOS OROMI y Cía.**

BOYLE HERMANOS

EN "EL RECREO"

A 1 legua S. E. de LOS CISNES, F.C.C.A., por c|o. de DEBANNE & Cía. POR DISOLUCION DE SOCIEDAD.

EL SABADO 29 DE SEPTIEMBRE

empezando a las 9.30 horas

LIQUIDACION TOTAL IMPLEMENTOS AGRICOLAS EN GENERAL

entrando 3 cosechadoras, desgranadora maíz Foster, espigadoras, tractores Triunfo, Farmall y Fordson; arados de 1-2-3 y 4 rejas, carpidores, rastras a discos y dientes, rolos, sembradoras maíz, trigo, lino y alfalfa; 1 surtidor nafta y tambores vacíos; 1 auto Ford, 2 camiones Ford con acoplado, 1 camioneta International; 7 chatas, wagonetas, sulkys, charret, jardinera; tinglados Cura Hnos. y muchos materiales de construcción, zinc, madera, etc.; 2 carros aguateros, 2 casillas madera, arneses en general, molino Guanaco. Muchísimos repuestos, 4 bigornias, morsas, máquinas de agujerear, 2 bancos carpintero, herramientas completas de herrería y carpintería; 2 balanzas de 2000 kilos. Palas buey, carros volcadores, tanques, bebederos, postes, alambre de púa. Muebles de escritorio, 1 caja Registradora, y una infinidad de otras cosas detalladas en boletines.

OTRO: El **Sábado 6 de Octubre** venderemos en la misma estancia los vacunos, yeguarizos, porcinos y lanares.

Soliciten datos a n|escritorio en Venado Tuerto, U. T. 1564, ó a los Sres. Debanne y Cía., Los Cisnes, U. T. 1.

11544v28 **BOYLE Hnos.**

JORGE BARRENECHEA

JUDICIAL - HOY
DOS SOBERBIOS AUTOMOVILES
PACKARD - FORD

11285 v. 28

Remataré de acuerdo al siguiente edicto:

Por disposición del señor juez en lo civil, Dr. Eduardo Rojas, secretaría del Dr. Viviano, en los autos "Viera Tomás Benedicto: su testamentaría". Remataré automóviles: PACKARD, año 1942, modelo 160 7 asientos, de lujo, motor No. E-502199, chapa Municipal No. 85793, año 1945, con 6 ruedas completas perfectamente equipadas (semi-nuevas) y bonos por 100 litros nafta, y FORD modelo 1940, Standard, sedan Tudor, motor Nro. 5.761.513, chapa municipal año 1945, Nro. 63.805, con 5 ruedas completas y muy bien equipadas.

Hoy viernes 28 de septiembre, a las 16 horas, en el garage Imperio, Cangallo 1170, donde pueden revisarse. Sin base. Al contado. Comisión 10 o|o. Informes en secretaría y en mis oficinas, San Martín 581, U. T. 31-3590. 11286v28

BANCO MUNICIPAL

DE LA CIUDAD DE BUENOS AIRES

660 - Esmeralda - 664

HOY

ROPA - PIELES	a las 12
VARIOS - LIBROS	a las 13
ALHAJAS	a las 13
MUEBLES	a las 15
Judicial: acc. Banco Israelita	a las 14

EXHIBICION DE 12 A 17

ALHAJAS Y PLATERIA SELECC.: Collar perlas, rosario oro y perlas, puls. de brill.; otra c|brill. y perlas; solitarios, cintillos, aros y prendedores c|brill.; gemelos: c|brill. y rubíes y c|ónices y brill.; anillos c|zafiro y c|rubí, pulseras; c|relojito oro Solvil y de platino c|brill.; collares platino c|colg. aguam. y brill.; cruz oro y ágatas, fosf. y cigarr. oro, etc. Exhib. p|baja. **PLATERIA:** Jarrones plat. franc., lechera vermeil contr. Londres, estribos antig. cinc. por **L. Vignolo**, espuelas cinc. por **J. T.**, mates cinc. y jarra plat. colonial; mostacero contr. **Londres 1812**, plateros **R. Emes & Edward Barnard**, bizcoch. **Sheffield** cinc. **Mappin & Webb**, platitos p|helad., frutera, bomboneras, convoy, centro mesa repuj., etc. **Exposición 4o. piso, por Esmeralda 664.**

OBJ. VARIOS SELECC.: Jgo. cub. m. **Lappas**, crucifijo, placa y figs. marfil tall., jgo. té porc. **Epiag**, fuente y platos porc. **Cantón**, jgo. cub. p|pesc. met. y marfil, óleos s|cobre, abanicos, porcelanas antig. y mod., alhajero y pastill. c|miniat., biscuit, opalinas, cristalería, cuarzo, lapislázuli, piclera y triolet m. plateado, cuadros, libros, etc. **Exposición 4o. piso, por Esmeralda 664.**

MUEBLES: Comeds. mod. e|caoba, rústico y e|abedul c|sillas tap. cuero; dormits. mod. e|abed. Import. jgo. hall nogal tall. y marq., jgos. living est. **Imperio** ad. bronce y est. francés laqué tap. gén., escrit. bibliot. de castaño dec.; otro inglés plum. caoba; jgo. salita peral tap. gén., secretaire nogal, dressoir nogal tall., jgo. savonarolas, mesas centro, libro, rodantes, etc.; sillas y sillones tap., cuadros, artefactos y mueb. diversos.

CUADROS SELECC.: Ayllón, Bonati, Brise, Bouchet, Bernier, Comolli, Cross, Constable, Colombres, Donnis, Delnido, Jarry, Kulakowska, Koek-Koek, Kollinker, Letos, Morchón, Macia, Mature, Mikow, Mezot, Parodi, Stupfler, La Sagrada Familia, óleo antig., mapas antig. grab. por Mignon, etc. **Exposición 4o. piso, por Esmeralda 664.**

VARIOS: Jgo. cub. m. plat. **Mappin & Webb**; guiseras, floreros, jgo. p|helad. y de té m. plat.; brasero bronce, reloj carillón s|mesa, aptos. rad. **Víctor**, palos golf, bronces y márm., cristalería, cerám., micrótom. **Brsch**. desnat. **Alfa Laval**, helad. **Welbach**, oscilad. **Víctor**, film. **Ditmar**, microsc. **Himmler**, máq. lav. **SIAM**, armas, pist. duelo, escop. **Bayard** c|16, etc.

LIBROS: Med., Hist., Derecho, **Arte**, etcétera.

ROPAS: Tapados astracán, sacos zorro, stores **encaj. Venecia, mantel y serv. hilo encaj. Milán**, mantones, manta vicuña, alfombras, pieles, etc.

CON FACILIDADES DE PAGO: Máq. lav. **SIAM**, helad. eléc. **Welsbach**, máqs. coser y escrib., encer. y aspirads.

MAQS. COSER-BICICLETAS: Cochs. y trics. p|niño; **silla triciclo p|inválido**, etc. **Rte. mañana a las 9.**

Judicial: alhajas, jgo. cubiertos, muebles, pistola.

Instalac., muebles y útiles de la Unión Alemana de Gremios (ver aviso esp. en esta pág.)

EN JUAN JAURES 545

JUDICIAL: Exhib. de 12 a 17. **Rte. mañana a las 9** de: Muebles, camas y colchones, baúles y valijas, artefactos, apto. radio, máq. coser **Vesta**, cuadros, instalac. neg., lotes de cueros y cinturones, automóvil **Chrysler**, ropas, alhajas y obj. diversos. 12031 v.28

BANCO MUNICIPAL DE LA CIUDAD DE BUENOS AIRES

REMATARA POR ORDEN DE LA

JUNTA DE VIGILANCIA Y DISPOSICION FINAL DE LA PROPIEDAD ENEMIGA

COMISION LIQUIDADORA DE LA UNION ALEMANA DE GREMIOS

EL SABADO 29, a las 9.30 horas

Instalac., muebles y útiles existentes en

MORENO 552

En exhibición de 12 a 17 horas

12033v.28

GIACHETTI, QUINTANA y Cía.

SOC. RESP. LTDA.

952 - TUCUMAN - 952

REMATES de muebles y mercaderías generales

Todos los MARTES

COMPRARA BIEN muebles de hogar y muebles de oficina

VENDERA MEJOR, solicitando nuestro tasador. Anticipamos el valor total de tasación.

VISITE LA EXPOSICION

U. T. 35 - 0465 v.28

JOSE BACIGALUPPI e HIJO

Maipú 479 - Sucesor José María Bacigaluppi - U. T. 31 (Retiro) 9516, 9517, 9518

Lote sobre Rivadavia-Acoyte. Calle Juan B. Ambrosetti entre Avellaneda y San Eduardo. A espaldas Av. Acoyte y a 3 cdras. esquina Rivadavia-Acoyte-José Ma. Moreno, estación subterráneo y parque Rivadavia. Mide: 10.45 por 23.90 vs. (249.78 v|c.). Base, $ 40 v|c. Facilidades. Afirmado pago. Visite. —JOSE MARIA BACIGALUPPI. Dgo. 30 Septbre., a las 15. 11996v28

46 lotes al sur de Liniers. — Con frentes principales a las Avds. Díaz Vélez y Coronel Perín, al lado mismo de la gran Av. Gral. Paz y al sur de la Av. Rivadavia y estación Liniers, F. C. O. Base, $ 12 por mes, en 120 meses, sin interés. Pidan planos. — JOSE MARIA BACIGALUPPI. Dgo. 7 octubre, a las 15. 11997v28

ASTOUL BONORINO y Cía.

PASADO MAÑANA (aunque llueva)

LOS 8 LOTES
AVENIDAS CARRASCO
GAONA - JUAN B. JUSTO

¡IRREEMPLAZABLES - UNICOS!

A $ 20 LOS 75 D. C. - A PLAZOS

12006 v. 28 ASTOUL BONORINO y Cía.

Centro de un gran barrio. En Floresta. Cruce de 3 grandes avenidas.— Gaona, Carrasco con pavimento pago y Juan B. Justo. La última fracción disponible que forma esa esquina irreemplazable dividida en 8 lotes de medidas ideales, frente por frente a una plazoleta por la Av. Gaona, a 6 cuadras de la Av. Rivadavia, 4 de la Av. Corro y en ese foco de intenso movimiento y positiva valorización. Es realmente un ofrecimiento excepcional, en un barrio moderno y donde las rentas y valores van siempre en continuo aumento. Base $ 20 los 75 dec. cds. (vara). 25 o|o al contado y 25 o|o a 1, 2 y 3 años con 6 o|o. Escrituras ante la escribanía Ben y Astoul Bonorino.
El domingo 30 de septiembre, a las 16.30 en los mismos terrenos. Seña, 8 o|o. Comisión 2 o|o. Informes: Florida 461.—Astoul Bonorino y Cía. 11447 v.30

En Ituzaingó. Bonito chalet. Recién construído, calle Lavalle esquina Besares, a 1 cuadra de la Avd. Santa Rosa, 3 de Rivadavia y 6 de la estación del tren eléctrico. Amplio y confortable, en terreno de 34m64 de frente a Lavalle por 25m98 a Besares, o sean 1.200 varas. Edificación rodeada de jardín, compuesto de gran living-comedor con chimenea, 3 habitaciones, baño instalado, cocina y dependencias. Base ínfima, $ 16.000. A largos plazos.
El domingo 30 de septiembre, a las 3 p. m., allí mismo. Para visitar solicitar las llaves en la quinta Olavarría 658. Informes, Sucursal Morón y Oficinas centrales, Florida 461.—Astoul Bonorino y Cía. 11448 v.30

BANCO HIPOTECARIO NACIONAL

Casa Central 25 de Mayo 221/63 y Avenida Alem 232

Los remates están sujetos a las condiciones generales de los mismos y a las leyes y reglamentos del Banco. — La totalidad de los remates se publica en el boletín de la Institución

Provincia de San Juan, Depto. Pocito. Fracción "Sud" de la finca "La Cautiva", con superficie de 57 ha. 0142 m|c., apta para cultivos, con derecho de riego permanente para toda su extensión, a 5 Km. al SO. de la estación VILLA KRAUSE, F. C. P., lindando: N., con la fracción "Norte", de su misma finca, calle en medio: S., M. Gómez y R. Malla; E., R. Malla y calle en medio con "El Globo", y O., F. J. Keller.
El 4 de octubre de 1945, a las 10.30 horas, en el local de la Sucursal. BASE, $ 75.000. HIPOTECA, $ 39.500. DEUDA ACTUAL, $ 36.533,51. NOTA: El comprador podrá tomar a su cargo la hipoteca en vigor. Por la diferencia entre el 80 o|o del precio de compra y la deuda actual de la hipoteca en cédulas, el Banco acordará facilidades al comprador para el pago de dicho saldo, con garantía hipotecaria del mismo inmueble de acuerdo con el artículo 62 de la Ley Orgánica, con el 5 o|o de interés anual y 1 o|o de amortización acumulativa pagaderos por semestres adelantados, juntamente con los servicios de la hipoteca en cédulas, siendo indivisibles ambos a los efectos del pago de intereses, amortizaciones y comisiones; las facilidades que se otorgan no podrán superar, en conjunto, la suma de $ 69.750. OTRA: Si el comprador deseare proceder a la extirpación de los viñedos y desmantelamiento de los galpones de la bodega, podrá efectuarlo siempre y cuando se comprometa a entregar el importe como amortización de la hipoteca que reconoce la propiedad. Otra: Existe contrato de arrendamiento de tierra que vence el 30|4|46 que el comprador se obliga a respetar. ADJUDICADA: 4512. Sucursal: SAN JUAN. Martillero: Dalmiro E. Laciar. No. control: 505. v.4 Oct.

Bogotá 2866, entre las de Terrada y Nazca. Casa con la distribución siguiente: jardín, vestíbulo, escritorio, sala, cinco habitaciones, comedor, galería cubierta, dos cocinas, baño, cinco cocinitas, y en altos dos piecitas. Mide según obligación hipotecaria: 11m25 de frente al N. por 54m55 de fondo. Superficie aproximada: 611,43 m. c.
El 11 de octubre, a las 14.30, en Casa Central. A requerimiento judicial. Base $ 28.400. Hipoteca $ 24.850. Deuda actual $ 23.233.—Capital, No. Ho. 103.475, Serie F (4 o|o) Martillero: Enrique Calzada, Sarmiento 643. — No. Bco. 527.— Inicia 27|9 al 11|10|45. 11859 v11

JUAN BORACCHIA (h)

DE LA CORPORACION DE REMATADORES
SARMIENTO 412 (Bs. Aires.) SAN MARTIN 3175 (Mar del Plata)

RIVADAVIA Y J. M. MORENO

AMPLIO TERRENO DE 15m84 x 52m10

12039 v28

En Caballito. Amplio terreno central. Rosario 545-49, entre José M. Moreno y Picheuta. Lindando con la avenida Rivadavia, Pque. Lezica y entre las estaciones del subterráneo J. M. Moreno y Primera Junta. Para el gran edificio de renta o cualquier plan de edificación. Medidas excepcionales: 15m84 de frente por 49m.95 y 52m.10 de fondo. La edificación no entra en la venta, pues se venderá en block, la demolición. Base, $ 55 los 75 dec.2, o sea la v. c., al contado.
El domingo 30 de septiembre, a las 17 hs., allí.—Juan Boracchia (h.). 11461 v30

La Paternal. Casa Nicasio Oroño 1858, entre las Avdas. San Martín y Juan B. Justo. A 7 cuadras de la estación La Paternal. 4 habitaciones y dependencias. Terreno de 8m. x 34m. Base, $ 13.500, 1|2 contado y 1|2 a 2 años.
El domingo 30 de septiembre, a las 16.30 hs., allí.—Juan Boracchia (h.). 11464 v30

En Palermo. Casa Bonpland 2052-56 entre Soler y Nicaragua. Salón 2 habitaciones y dependencias. Terreno sup.: 388m|c.01, ó sea 517 v|c. 34. Base, $ 15.500, 1|2 contado y 1|2 a 2 años.
El domingo 30 de septiembre, a las 16 hs., allí.—Juan Boracchia (h.). 11462 v30

Palermo, Colegiales. Casa Santos Dumont 2634. Al frente sala, hall, 3 habitaciones y comedor. Departamento de 3 habitaciones, dependencias y 2 piezas en alto. Terreno de 8m.66x35m.80. A 1 cuadra de la Avda. Cabildo al 100. Base, $ 22.500, con facilidades.
El domingo 30 de septiembre, a las 15.30 hs., allí.—Juan Boracchia (h.). 11465 v30

FEDERICO LACROZE Y CABILDO

12040 v28

En Colegiales. Casa Ciudad de La Paz 638, entre Federico Lacroze y Olleros. Ubicación destacada. A una cuadra de Av. Cabildo. Sala, 3 dormitorios, hall, baño, cocina y 2 piezas en alto. Terreno: 8.66x34m64. Base $ 25.000, con facilidades.
El domingo 30 de septiembre, a las 15 hs., allí.—Juan Boracchia (h.). 11463 v30

LARCO & PADILLA

Judicial. Bermúdez 3438 e|. Lacar y Morán. Mide 8.66 m. de fte.; 8.667 m. de contrafte.; 23,516 en costado N.O. y 23,163 m. en costado S.E. (Ad corpus). Sup.: 202,201 m.c. Edif.: Galería, patio, 2 hab., cocina, w. c., jardín. BASE, $ 3.484,27 m|n. Con el pavimento totalmente pagado. Comisión 2 o|o. Seña 8 o|o (en efectivo). Remataremos por orden del señor juez civil Dr. J. L. Urdapilleta, sec. Molina, en autos: "Municipalidad de la Ciudad de Buenos Aires c|Juan Gelabert, suc.".
El domingo 30 de septiembre, a las 16 horas, sobre la misma.—Larco y Padilla, San Martín 492. U. T. 32, Dársena 2852. 11547 v.28

Judicial. Piedrabuena 5038. Mide 8.66 m. de fte. por 43 m. de fdo. (Ad corpus). Edif.: 2 hab., vestíbulo, 2 cocinas, 2 w. c., galpón. Base, $ 3266,66.
JUDICIAL. PIEDRABUENA 5044. Mide 8,66 m. de fte. por 43 m. de fdo. (Ad corpus). Edif.: 2 hab., w. c., cocina. BASE, $ 3266,66.
JUDICIAL. COSQUIN 5043. Mide 8,66 m. de fte. por 43 m. de fdo. (Ad corpus). Edif.: 2 hab., cocina y w. c. BASE, $ 1800.
JUDICIAL. COSQUIN 5045. Mide 8.66 m. de fte. por 43 m. de fdo. (Ad corpus). Edif.: 1 hab., 1 cuartito, w. c., cocina. BASE, $ 1666,66.
Remataremos por orden del señor juez civil Dr. Arturo G. González, sec. Mario E. Calatayud, en los autos sucesorios de Doña Dolores Lozano de Prado.
El sábado 29 de septiembre, a las 15 horas en punto, sobre las mismas. Comisión 2 o|o. Seña 8 o|o (en efectivo). —Larco y Padilla, San Martín 492. U. T. 32, Dársena 2852. 11548 v.28

RODOLFO E. LOUIT

Judicial

"Banco de la Nación Argentina c|Domingo Selva, su sucesión".

AVENIDA de los INCAS

y a inmediaciones de Forest. Amplio terreno rodeado de lujosas residencias.

PARANA de las PALMAS

116 hectáreas frente a la Vuelta San Antonio y a la estancia de doña María Martínez de Salas.

LOMAS: 3 LOTES

Muy bien ubicados. Pavimento pago y ómnibus al frente. Por sólo $ 2 cada vara!

12028 v.28

Judicial. Con cédulas. Casa moderna en Palermo, formando esquina.— Carranza 1601|13, esquina Gorriti. Frente a la escuela Juan Crisóstomo Lafinur y a tres cuadras de las avenidas Córdoba, Juan B. Justo y Dorrego. Zaguán, vestíbulo, escritorio, comedor, 3 habitaciones, baño, cocina, patio, dependencias y dos entradas independientes. Sólida construcción. Excelentes materiales. Mide: 9m50 frente a Carranza; 6m00 de ochava; 4m42 frente a Gorriti; 8m66 y 13m70 en sus contrafrentes. Base pesos 14.666,66 m|n., con $ 8675 m|n., en cédulas. Veredas y pavimentos totalmente pagos.
El 30 de septiembre, a las 15 horas, remataré sobre la misma. Juzgado Dr. José L. Urdapilleta. Secretaría Dr. Horacio Méndez Carreras. Juicio "Selva domingo, sucesión ab-intestado". Venta "Ad-corpus". Seña 8 o|o. Comisión 2 o|o. —Rodolfo E. Louit. Bartolomé Mitre 519 (33-5613). 09963 v.30

Jonte y Segurola.— Amplia casa: 14m21x40m38. Calle GUALEGUAYCHU No. 2344, lindando con clubes deportivos y el Instituto Rocca. 3 habitaciones, comedor y dependencias. Sólida construcción. Jardín y frutales. Aire, luz y sol a profusión. Base, $ 15.000 m|n. Facilidades: 50 o|o al 6 o|o. Promedio: $ 19.60 vara.
El 30 de septiembre, a las 17 horas, remataré sobre la misma.—Rodolfo E. Louit, Bartolomé Mitre 519 (33-5613). 11784 v-30

Nazca y Juan B. Justo.— Casa con 10m por 26m.— Calle ALEJANDRO MAGARIÑOS CERVANTES No. 2672, entre Bolivia y Condarco. 4 piezas y dependencias. Jardín y fondo. Base, $ 7.000 m|n. Facilidades: 50 o|o al 6 o|o. Promedio: $ 20 vara.
El 30 de septiembre, a las 16 horas, remataré sobre la misma.—Rodolfo E. Louit, Bartolomé Mitre 519 (33-5613). 11783 v.30

Judicial. Tres lotes en Lomas de Zamora.— Calle CASTELLI entre Almafuerte y J. M. Penna. Muy bien ubicados: 6 cuadras de la Av. Gral. Rodríguez y 8 del Palacio Municipal, iglesia y escuela. Omnibus al frente. Pavimento totalmente pago. Están unidos. Cada lote con 10 metros de frente y superficies de 377m.55 a 579m.35. Señalados con los Nros. 14, 15 y 16. Base, $ 2 cada 75 dms2. (vara). Facilidades de pago: hasta el 80 o|o de la base de venta. Venta "Ad corpus".
El sábado 6 de octubre, a las 16 horas, remataré sobre los mismos. 11382 v.6

Judicial. Terreno sobre la avenida de los Incas y Forest. Brillante ubicación: AVENIDA DE LOS INCAS entre Estomba y Heredia. A un paso de las avenidas Forest, El Cano y Alvarez Thomas. Un barrio distinguido, ideal para levantar una construcción de categoría. Lote 5, de 8m66 de frente y 528m21 de superficie. Base, $ 21,50 cada 75 dms.2. (vara). Facilidades de pago: hasta el 80 o|o de la base de venta. Pavimento totalmente pago. Venta "Ad-corpus".
El domingo 7 de octubre, a las 15 horas, remataré sobre el mismo. 11383 v7.

Judicial. 116 hectáreas frente al Paraná de Las Palmas. Cuarta Sección de las Islas, Provincia de Buenos Aires. Frente, Paraná de las Palmas en medio, con la estancia "Puerto San Antonio", de doña María Martínez de Salas. Son 116 hectáreas, 697.927. Base, $ 21.644,50 m|n. Facilidades de pago: hasta el 80 o|o de la base de venta. Venta "Ad-corpus".
El lunes 8 de octubre, a las 15 horas, remataré en mis oficinas.
Ventas decretadas en el juicio: "BANCO DE LA NACION ARGENTINA c|SELVA DOMINGO (su sucesión) s|cobro hipotecario". Juzgado doctor José L. Urdapilleta. Secretaría doctor Horacio Méndez Carreras. Seña, 8 o|o. Comisión 2 o|o. Planos en Bartolomé Mitre 519 (33-5613).—Rodolfo E. Louit. 11384 v.8

JULIO A. PORDELANNE y Cía.

CORRIENTES 980 (casa fundada en 1921), U. T. 35-4370, 4371 y 4372 (con 12 internos)

17 % — 6 PISOS — CALLAO 569 al 79 — CASI 900 VS.

Ubicación excepcional. Para duplicar la renta, construyendo en su amplio fondo, según proyecto existente. BAJOS: Amplio local, depósito, piecita, sótano, ascensor, montacarga. 1er. Piso: Casa de sala, hall, comedor, escrit., 2 salones, baño, 2 piecitas. 2o., 3o., 4o, y 5o. piso: Una casa por planta de 2 salas, hall, escritorio, 4 habit., 2 baños inst., office y 2 piezas y baño servicio. Además: Depto. portero con 3 habit., baño. Casi 900 vs. (con más de 11 de frente). Renta anual: $ 45.484,80, menos $ 6120 de impuestos y gastos generales y $ 18.500 de los servicios anuales de $ 200.000 cédulas y $ 100.000 en 2a., al 5 ½ %, quedan libres al año $ 20.864,80 para responder a la inversión de $ 120.000 únicos al contado, desde que su base total es de $ 420.000 (menos los $ 300.000 en cédulas y plazos ya mencionados). El 17 %.
El martes 9 de octubre, a las 17 hs., en nuestro hall. Solicite informes. 49651 v.28

Joaquín A. Caretti y Cía.

SOCIO: ROBERTO BRUZZONE

12 Departamentos - Renta $ 16.740

En Flores: Fray Cayetano 250 A 1 cuad. de la estac. y plaza, a 2 de Rivadavia. Magnífica casa, moderna, de renta, s|serv. centrales, construida c|materiales de primera calidad. Distribuida en planta baja y un piso. Al frente 2 departam. de: living comedor, 2 dormitorios, baño, cocina, w|c. de serv. 8 departam. interiores de: living comedor, 1 dormitorio, baño, cocina. Segundo piso: 1 depto. de: living comedor, dormitorio, baño, cocina y terraza privada. Departamento para el portero en la planta baja. Cocinas y calefones a gas. Lavad. y tended. en la terraza. Renta $ 1395 mens. Gastos $ 2688,60 anual. Base, $ 140.000, menos $ 60.000 a 2 años de plazo, con 5 1|2 o|o. Visitarla de 15 a 17 hs. A cuenta de precio, 8 o|o. Comisión 2 o|o. Remate:
Miércoles 17 de octubre, a las 16, en Rivadavia 631. 12007 v.28

ADOLFO BULLRICH & Cía. Ltda.

HOY EN SAN JUSTO, F.C.O. - 14 hs.

Holando Argentino

LAS 100 VAQ. DEL ESTAB. "LA PORFIA", DEL Dr. JUAN JOSE POGGIO, NO CONCURREN A VENTA POR NO HABER SIDO POSIBLE EMBARCARLAS POR LA LLUVIA y concurrirán al próximo remate en Octubre. — 85 vaquillonas muy b|clase y pinta, próximas a parir, en madres origen Reuteman y Weber, con servicio de toros de Orion y La Martona. GARANTIDAS LIBRES DE TUBERCULOSIS y BRUCELLOSIS, consignadas por el Dr. J. Feigues; 44 vacas de tambo, preñez revelada, m|liquida de estab. "Cabo Corrientes", de la Suc. de doña Matilde M. de Peralta Ramos; 50 vaq. 2 años, servidas y preñadas, incluso p. p. cruza, del Sr. Rafael de Oliveira Cézar.

Medios de traslado: PULLMAN: de N|Casa, Av. Alem 1950, saldrá HOY Viernes 28 a San Justo y regreso. Colectivos: de Plaza Primera Junta, No. 49, hasta la Av. Gral. Paz y de allí Colectivos Nos. 3 y 10, que pasan frente a N|Local. — En Automóvil: Por Rivadavia, San Pedrito y Juan B. Alberdi. v.28

3.500 VACUNOS

SHORTHORN - HEREFORD - ABERDEEN ANGUS
MUY BUENA CLASE Y ESTADO

ORIGEN EN VIENTRES ADQUIRIDOS EN LAS CABAÑAS DE LOS SEÑORES VETRONE, ESTANGUET, GRACIARENA, DUGGAN, PEREYRA, ETC., y PADRES DE PERKINS, ESTANGUET, DUGGAN, PEREDA, QUESADA, ZORRAQUIN, ETC.

MARCA LIQUIDA DEL ESTAB. "LAS ANGELAS" DEL Sr. RICARDO FELIX MUÑOZ
EN RUFINO, F. C. P.
El LUNES 1º de OCTUBRE, 14 Hs. v.28

SHORTHORN: 120 novillos 2 1|2 años a 3 años; 450 novillos 22 a 24 meses; 600 nov. 11 a 12 meses; 150 vaq. 22 a 24 meses, servidas; 150 vaq. 11 a 12 meses.
HEREFORD: 80 nov. 22 a 24 meses; 200 nov. 11 a 12 meses; 200 vaq. 22 a 24 meses, servidas; 70 vaq. 11 a 12 meses.
ABERDEEN ANGUS: 200 nov. 22 a 24 meses; 600 nov. 11 a 12 meses; 230 vaq. 22 a 24 meses, servidas; 200 vaq. 11 a 12 meses.
PARA INVERNADA Y GORDOS: 100 vacas con 100 crías y 100 vacas gordas. Se rematarán:
El lunes 1º. de octubre, a las 14 horas, en n|instalaciones. Comisión, 2 o|o a cada parte. TRENES: De Retiro, F. C. P., el domingo, víspera del Remate, a las 19.15 horas, que llega a Rufino el día del Remate a las 4.2. También hay tren el día de la venta a las 7.30 horas "El Cuyano", que llega a Rufino a las 13 horas. REGRESO: Esa misma tarde a las 17.46, que llega a Retiro a las 23.25, o el nocturno, que pasa a las 0.15 del martes y llega a las 9.30. Informes en n|casa central: Av. Alem 1950, Bs. As., o al señor Samuel Sánchez Faya, en Rufino, F. C. P. v.28

REMATE CONJUNTO DE

TOROS SHORTHORN

Importados del Reino Unido por:

ALEX A. BAIRD — G. & P. GAMMIE
HUGH S. BLACK — LEZICA ALVEAR
ROBERT BRYDON — ALBERT J. MARSHALL
COUPLAND EVANS & Cía. — SHEPHERD & Cía.

SE REMATARAN:
EL JUEVES 4 DE OCTUBRE
EN NUESTRO PATIO, Av. ALEM 1950 v.28

Aberdeen Angus de Pampillo

Remate de la producción anual de los productos de **"LA SARA"**

DETALLE:
52 toros de pedigree a corral
80 toros puros por cruza a campo
100 vaquillonas p. p. cruza, 2 años, en servicio con toros de pedigree.

SE REMATARAN:
El Miércoles 10 de Octubre - A las 12 Hs.
En CHASCOMUS - F.C.S.
INSTALACIONES DE LA SOCIEDAD RURAL
SOLICITE CATALOGO EN N|CASA, Av. ALEM 1950

Shorthorn de Santamarina

de "LAS HERAS" y "COLINA"
PEDIGREE Y PURO POR CRUZA
en "LA SOFIA" — Monte Grande, F. C. S.

100 Toros de Pedigree
120 Toros Puro Por Cruza

SE REMATARAN:
EL MIERCOLES 24 DE OCTUBRE, a las 14 hs.

11917 v. 28 ADOLFO BULLRICH y Cía. Ltda.

SOCIEDAD RURAL DE Gral. VILLEGAS

29ª Exposición de Ganadería

100 TOROS SHORTHORN

De Pedigree y P. P. Cruza - Casi todos criados a campo
Garantidos por el Expositor, libres de Tuberculosis

Procedentes de las Cabañas: "Fortín República", de Elordy; "La Chita", de Polledo; "La Ema", de Emerson; "María Isabel", de Mouriño; "La Carlota", de Dawney; "La Marianita", de La Marianita S. A.; "El Día", de Pemberton; "La Julieta", de Melano y Pettigiani; "La Elena", de Berdtervide; "Santa Rita", de Debaisieux; "La Pastoril", de Suc. Baurin; "La Chacra", de Powel; "La Chispa", de Ganduglia, y "El Clarín", de Melville.

CARNEROS - PORCINOS y AVES DE CORRAL

Serán rematados por los Sres. ADOLFO BULLRICH y Cía. Ltda.

Los días 29 y 30 de Septiembre

ORDEN DE VENTAS: Sábado 29, a las 10 hs. CARNEROS y CERDOS; a las 15 hs., TOROS DE PEDIGREE y P. P. CRUZA a galpón.
Continuando sin interrupción, con los TOROS DE PEDIGREE y P. P. CRUZA a corral, por orden de premios, comenzando con los CAMPEONES y RESERVADOS CAMPEONES de pedigree y p. p. cruza y demás premiados hasta terminar. — DOMINGO 30, a las 10 horas, AVES de corral

v.28 Casimiro F. Polledo — Presidente-Director

10 Toros Hereford y 2 Aberdeen Angus

Importados del Reino Unido por:
HUGH S. BLACK
ROBERT BRYDON
COUPLAND EVANS & Cía.

SE REMATARAN:
EN NUESTRO PATIO, Av. ALEM 1950
El Martes 2 de Octubre - 15 hs. v.28

1.200 VACUNOS

incl. 350 vacunos gordos y 500 nov. S. de 12|18 m., en lotes de m|liq. en AMEGHINO, F. C. O. — EL MARTES 2 DE OCTUBRE v.28

350 vacas, nov. y vaq. gordas; 100 nov. 14|16 m., muy buena clase y estado, m|liquida de "MARION"; 400 nov. de 12|18 m., de los tambos de la zona; 100 vacas, 3|5 años, con 100 crías; 100 vaq., 12|16 m., en lotes; 2 toros Shorthorn de pedigree y 1 toro p. p. cruza, de "LA CHACRA", de POWELL; 9 potros y potrancas m|liq. de "LA ORACION" de PERKINS; se rematarán:
El martes 2 de octubre, a las 10 hs. la hac. gorda y a las 14 hs. la invda. y cría. v.28

1800 VACUNOS

Inc. 500 NOV. SHORTHORN 2 AÑOS, MUY ESPECIALES EN CLASE Y ESTADO, M|LIQUIDA DE "LA ORIENTAL", DEL SR. ALFREDO M. CHOPITEA; 700 NOV. S. 12|20 m., buena clase y estado, en lotes de m|liq. de los Sres. Guillermo Torta, Francisco Guerrero, Canuto Leyonhufvud, Caldo Hnos. y otros; 600 vacas, vaquillonas, novillos, invernada, cría y gordos. — Se rematarán:
EN RUFINO, F. C. P. — EL 5 DE OCTUBRE

Hereford

de GLORIALDO FERNANDEZ e HIJOS — RIVADAVIA 755-U.T. 34-2957-B. AIRES — ESPAÑA 145-U.T. 410-B. BLANCA

CABAÑAS
"EL PILAR"
y "LA RECONQUISTA"

100 Toros (80 de Pedigree - 20 p.p.c.) 25 Vaquillonas DE PEDIGREE

SE REMATARAN
En SAN JUSTO, F.C.O. - El Miércoles 3 de Octubre - 14 hs.
Solicite catálogo en n|Casa, Av. Alem 1950. v.28

Especial de novillos en Villegas, f. c. o. El martes 16 de octubre. 11710 v-1o.

Especial de novillos en Chascomús, f. c. s. El viernes 19 de octubre. 11711 v-1o.

COMPRAS DE GANADO EN LAS ESTANCIAS

De acuerdo con las comunicaciones recibidas en la Junta Nacional de Carnes, las compras de ganado "a recibir" efectuadas por los frigoríficos directamente en las estancias durante las últimas 24 horas fueron: 1373 bovinos, 3905 ovinos y 7020 porcinos, con la siguiente clasificación y precio:

Cabezas	Precio	Vendedores	A embarcar en	A recibir
		Anglo		
315 Nov.	A fijar	SA. Pereda Ltda.	La Zanja	28|9|45
105 Nov.	A fijar	J. M. Lartirigoyen	Bocayuva	28|9|45
63 Nov.	A fijar	E. E. Patrón Costas	Elordi	1|10|45
		Armour		
48 Nov.	A fijar	Urruti Hnos.	Colina	1|10|45
96 Nov.	A fijar	L. I. D. de Pemberton	Eldia	5|10|45
		Corporación		
38 Nov.	A fijar	Lernoud Hnos.	Pellegrini	27|9|45
19 Nov.	A fijar	Lernoud Hnos.	Pellegrini	27|9|45
25 Nov.	A fijar	F. L. F. Bras	Curumalán	3|10|45
25 Nov.	A fijar	E. Bras	Pigüé	3|10|45
19 Nov.	A fijar	E. Nocetti	Salliqueló	30|9|45
		Smithfield		
48 Nov.	A fijar	J. P. Young	El Cantor	29|9|45
		Swift La Plata		
361 Nov.	A fijar	L., A., S. y A. P. Iraola	Girondo	2|10|45
36 Nov.	A fijar	L., A., S. y A. P. Iraola	Girondo	2|10|45
100 Nov.	A fijar	S. J. Miccio	América	2|10|45
		Swift Rosario		
25 Nov.	A fijar	J. Boffelli	L. Semb'dos	29|9|45
50 Nov.	A fijar	Chialvo Hnos.	Cabrera	1|10|45

LIQUIDACIONES CORRESP. A TROPAS DE NOVILLOS COMPRADOS "A FIJAR PRECIO", RECIBIDAS EL 27 DE SEPTIEMBRE DE 1945 Y COMPRENDIDAS EN EL REGIMEN DEL DECRETO 103.181 DEL 16/10/41

Núm. de cabezas	Fecha de faena	Vendedores	Procedencia	PROMEDIO de peso	m$n. k. vivo*	m$n. por cab.	Rendimiento o/o
		La Blanca					
90	19|9|45	J. L. y K. D'Ariste.	C. Casares	510	0,3460	176,36	62,5
21	21|9|45	P. Grondona e hijos	C. Casares	606	0,3803	230,32	66,7
21	21|9|45	P. Grondona e hijos	C. Casares	585	0,3754	219,70	65,7
		Smithfield					
50	21|9|45	S. A. Est. Monlezun	R. Cuarto	509	0,3857	196,14	65,9

(*) Sujeto a los ajustes de precios que corresponda efectuarse de acuerdo a lo dispuesto por el Art. 1o. de la Resolución de la Secretaría de Industria y Comercio de fecha 22|8|45.

O V I N O S

Los 3905 ovinos comprados a fijar precio después del sacrificio se distribuyen de la siguiente manera: Armour, 840 y La Negra, 3065 cabezas.

LIQUIDACIONES CORRESPONDIENTES A TROPAS DE OVINOS COMPRADOS "A FIJAR PRECIO", RECIBIDAS EL 27 DE SEPTIEMBRE DE 1945

Cabezas	Vendedores	Procedencia	Precio p. cabeza	Promedio de peso	Clasificación
	Armour				
570	Urruti Hnos.	G. Lamadrid	14,—	15	Corderos
	La Blanca				
964	R. Díaz	Quilmes	20,—	21	Borregos
297	Colombatto Hnos.	A. Alsina	15,—	16	Corderos
233	Hijos de J. Alvarez	M. Riglos	17,—	19	Borregos
1609	F. Torres	Tornquist	20,99	29	Capones
220	F. Torres	C. Pringles	18,50	19	Borregos
595	F. Torres	C. Pringles	20,50	28	Capones
999	F. Torres	Villarino	20,80	29	Capones
358	F. Torres	Villarino	19,70	21	Borregos
140	Torre Hijos y Cía.	Puan	17,20	20	Borregos
80	Torre Hijos y Cía.	Puan	14,30	15	Corderos
508	Torre Hijos y Cía.	Puan	11,—	12	Corderos
50	Torre Hijos y Cía.	Puan	14,—	29	Ovejas
10	Torre Hijos y Cía.	Puan	16,—	39	Carneros
337	Torre Hijos y Cía.	Puan	14,50	16	Borregos
840	Torre Hijos y Cía.	Puan	14,—	14	Corderos
33	Torre Hijos y Cía.	Puan	15,—	30	Ovejas
179	Torre Hijos y Cía.	Puan	15,—	15	Borregos

P O R C I N O S

Los 7020 porcinos comprados a fijar precio después del sacrificio se distribuyen de la siguiente manera: La Negra, 390; Smithfield, 300; Swift La Plata, 835 y Swift Rosario, 5495 cabezas.

LIQUIDACIONES CORRESPONDIENTES A TROPAS DE PORCINOS COMPRADOS "A FIJAR PRECIO", RECIBIDAS EL 27 DE SEPTIEMBRE DE 1945

Núm. de cabezas	Fecha de sacrific.	Vendedores	Procedencia	Prec. k. vivo (*) Máximo en m$n.	Promed. en m$n.	Promedio de peso	Rendimiento o/o
		Anglo					
234	18|9|45	F. A. Ramondelli	Tancacha	0,5900	0,5800	98	80,97
145	19|9|45	M. Colombo	Chavarría	0,6000	0,3638	59	81,34
75	19|9|45	M. Goiri	Alberti	0,6000	0,5774	89	77,01
155	19|9|45	L. Sánchez	Urdampilleta	0,6000	0,5202	99	80,02
80	19|9|45	D. Montagna	Colón	0,6000	0,5955	78	77,46
153	20|9|45	M. Viale	Matorrales	0,6000	0,5603	87	77,46
120	20|9|45	L. Lombardi Hnos.	4 de Febrero	0,6000	0,5747	94	77,91
140	20|9|45	J. Arce	L. Flores	0,6000	0,5547	111	80,14
30	20|9|45	C. Giorgi	Monte	0,6000	0,5340	105	73,13
88	20|9|45	R. Bacci	B. Ville	0,6000	0,5553	93	79,07
95	20|9|45	A. Melano	L. Varillas	0,6000	0,5560	79	74,76
77	20|9|45	F. Monettot y Hnos.	S. Marcos	0,6000	0,5935	97	81,01
150	20|9|45	F. J. J. Abrile	Hernando	0,6000	0,5625	83	76,65
493	20|9|45	C. Ripamonti	R. Cuarto	0,6000	0,5651	83	79,44
150	20|9|45	Garbarini Hnos.	Avellaneda	0,6000	0,5791	127	77,54
81	20|9|45	Falasco Hnos.	Del Carril.	0,6000	0,5766	94	78,84
		Smithfield					
321	21|9|45	Flore y Soto	Escalante	0,6000	0,5726	93	78,18
160	21|9|45	U. Moscatelli	Escalante	0,6000	0,5719	81	78,55
319	21|9|45	G. Bonicelli	M. Buey	0,6000	0,5495	95	77,29
		Swift La Plata					
29	20|9|45	M. A. Iriarte	Sevigne	0,6000	0,5846	100	81,55
30	20|9|45	V. Ortiz	C. Alvear	0,6000	0,5843	107	80,31
30	20|9|45	Swift La Plata	Arenaza	0,6000	0,5784	103	83,29
306	20|9|45	I. Fernández	S. Benito	0,6000	0,5441	91	81,38
158	20|9|45	G. Frontalini	S. Benito	0,6000	0,5838	72	83,34
73	20|9|45	V. e I. Martínez	G. Alvear	0,6000	0,5890	110	80,24
338	21|9|45	A. Castro	Bragado	0,6000	0,5831	85	80,59
122	21|9|45	G., y Zanardi	A. Toledo	0,6000	0,5898	99	80,49
30	21|9|45	A. y O. Santilli	Blaquier	0,6000	0,6000	83	80,16
		Swift Rosario					
84	21|9|45	E. Moroni	Firmat	0,6000	0,5754	88	77,48
149	21|9|45	S. Benítez	Díaz	0,6000	0,5809	100	76,70
91	21|9|45	V. Carelli	Klm. 57	0,6000	0,5767	100	75,36
300	21|9|45	G. Bonicelli	M. Buey	0,6000	0,5709	87	78,37
46	21|9|45	A. Quintanillas	Rosario	0,6000	0,5804	111	78,15
90	21|9|45	F. O. Garello	Chabás	0,6000	0,5720	107	76,05
147	21|9|45	Orazzi Hnos.	Chovet	0,6000	0,5728	93	78,94
151	21|9|45	Orazzi Hnos.	Chovet	0,6000	0,5746	89	78,20
87	21|9|45	A. Dicdatti y Cía.	Acebal	0,6000	0,5421	121	74,39
74	21|9|45	J. Maranges	S. J. Esquina	0,6000	0,5776	98	78,11
149	21|9|45	Nannini y Cía.	S. Cabral	0,6000	0,5677	102	74,40

(*) Para determinar los promedios se incluyen decomisos y rechazos y se excluyen los muertos.

MERCADO DE LINIERS

Las transacciones realizadas ayer en novillos de frigorífico se desarrollaron con demanda muy sostenida y precios equitativos, particularmente por ofertas de buena calidad y preparación.

La plaza para haciendas de consumo se mostró notablemente interesada con niveles muy firmes, liquidándose los lotes especiales con gran facilidad. No ocurrió lo mismo con los conjuntos generales e inferiores, que necontraron colocación difícultosa y sus precios acusaron nuevos descensos.

Las cotizaciones más altas fueron las siguientes: novillos, $ 0,392 por 52 cabezas muy especiales, con 536 kilos, y pesos 0.39 por 39 cabezas id., con 510 kilos; novillos livianos, $ 0,406 por 18 cabezas id., con 455 kilos; novillos consumo, $ 0,446 por 14 cabezas id., con 405 kilos; novillitos $ 0,54 por 19 cabezas id., con 256 kilos; vacas, $ 0,386 por 18 cabezas id., con 400 kilos; vaquillonas, $ 0,54 por 12 cabezas id., con 261 kilos, y terneros, $ 0,60 por 13 cabezas id., con 182 kilos.

La entrada de ayer fué de 7651 novillos, 1950 vacas y 2249 terneros. Total, 11.852 animales.

El consumo local adquirió 6217 cabezas, para matar afuera 1101, para invernar 84 y 2714 para los frigoríficos. Sin vender quedaron 987 animales, contra 286 de la mañana anterior.

Los vagones esperados hoy en este mercado suman 146, de los cuales 120 corresponden al F. C. Oeste, 20 a la Compañía General y 6 al F. C. Midland. Fuera de hora entraron ayer 60 vagones.

Los precios extremos son los siguientes:

Nov. muy esp. frig.	$ 0,366	a 0,392
Nov. id. livianos	" 0,382	" 0,406
Nov. pesados	" 0,372	" 0,382
Nov. consumo	" 0,362	" 0,446
Novtos. consumo	" 0,33	" 0,54
Vacas consumo	" 0,34	" 0,386
Vacas pes. y de grasa	" 0,31	" 0,344
Vacas viejas y conserva	" 0,126	" 0,266
Vaq. consumo	" 0,336	" 0,54
Terneros consumo	" 0,33	" 0,60
Toros y torunos	" 0,24	" 0,342

Compraron los frigoríficos en el orden siguiente: Swift 1238, Armour 423, Wilson 361, Anglo 326, La Blanca 288, Sansinena 78. La Corp. Arg. de Productores de Carnes adquirió 1619 animales.

VENTAS DE AYER

Arrieta y Cía. — Cuneo, M. Mayer 35: vaq. 10, 2480 k., a 0,504; 12, 3490 a 0,468; novtos. 6, 2270 a 0,42; n. 10, 4630 a 0,394; n. 14, 7270 a 0,382. Caloria, M. Mayer 39: novtos. 11, 3810 a 0,438; n. 10, 4270 a 0,414; 10, 3970 a 0,41. Ratti, Arenales 22: n. 12, 4980 a 0,418; 11, 5070 a 0,39. Monch, C. Tejedor 12: v. 12, 7260 a 0,332. Caja, L. N. Alem 12; toros 5, 3650 a 0,334; vacas 7, 3060 kilos, a 0,218.

Albarello J. C. — Ratti, Arenales 20: n. 17, 8310 a 0,39. Mariotti, L. N. Alem 35: vaq. 12, 3190 a 0,472; novtos. 6, 1910 a 0,43; tern. 12, 2230 a 0,40. Kroelinger, Villegas 32: vaq. 16, 5440 a 0,356; 7, 1800 a 0,43; v. 7, 2810 a 0,24.

Arancedo y Cía. — Ramos, de C. Barón 28: n. 28, 13.630 a 0,38. Díaz, Vértiz 34: vaq. 10, 3430 a 0,47; 11, 3410 a 0,45; v. 10, 4000 a 0,376. Menéndez, Madero 62: tern. 22, 5320 a 0,47; novillitos 39, 14.530 a 0,42. Dutroc, T. Lauquen 34: novtos. 16, 5810 a 0,45; 14, 4300 k., a 0,47.

Arancet P. e Hijos — Diéguez, de Winifreda 32: vaq. 17, 5100 a 0,436; 6, 1520 a 0,44; novtos. 5, 1630 a 0,436.

Alzaga Unzué y Cía. — Casares, 25 de Mayo 54: vaq. 10, 1640 a 0,33; 22, 5300 a 0,37; toritos 15, 8590 a 0,28; n. 17, 8350 a 0,386; 19, 9480 a 0,382; 6, 3650 a 0,376. Unzué, Guaminí 60: n. 17, 9350 a 0,382; 14, 8280 a 0,382; 14, 8300 a 0,38; 15, 9230 a 0,375. Fortines, de Guaminí 63: 11, 6050 a 0,386; 52, 27.890 a 0,392. Querandíes, A. Alsina 59: 39, 21.850 a 0,382; 20, 11.360 a 0,378. Fortines, Bragado 80: 19, 10.400 a 0,384; 61, 33.200 a 0,38.

Accame, Bellini y Cía. —Daryac, G. Roca 50: n. 43, 22.180 a 0,386; vaq. 7, 2660 a 0,376. Lombardo, Suipacha 18: novtos. 5, 1220 a 0,43; 9, 2990 a 0,39. Lombardo, Suipacha 19: vaq. 6, 1910 a 0,386; n. 6, 2900 a 0,39.

Agric. Fdos. Argentinos — Ruibal, Alvarado 35: tern. 12, 2530 a 0,50; 13, 3048 a 0,48; 10, 2240 a 0,476.

Alvarez E. — Turinetti, de R. Talat 38: tern. 10, 2400 a 0,448; vaq. 10, 2630 a 0,46; 10, 2680 a 0,42; tern. 6, 1230 a 0,428. Kroger, E. Ríos 54: n. 20, 8830 a 0,392; 20, 10.100 a 0,387; 14, 7770 kilos, a 0,376.

Arzeno y Cía. — Arzeno, Lincoln 20: vaq. 6, 2140 a 0,366; 5, 1970 a 0,36. Penacino, Villegas 33: vaq. 17, 4920 a 0,476; 10, 3770 a 0,386; v. 5, 2530 a 0,316. Vivanco, Bolívar 12: v. 7, 2070 a 0,17.

Balbiani Hnos. — Larsen, Madariaga 69: novtos. 27, 7330 a 0,48; tern. 16, 3130 a 0,48; novtos. 21, 6500 a 0,466; 5, 1230 a 0,43.

Barcia, Goglino, Giménez y Cía. — Murnis, Colón 35: tern. 19, 3170 a 0,43; 16, 2854 a 0,36. Eggsi, Colón 34: 13, 2040 a 0,44; 8, 1570 a 0,36; 6, 980 a 0,41.

Barcia y Maggi — Elicegui, V. Sauze 12: v. 12, 5800 a 0,266. Cismondi, Alvear 32: novtos. 17, 5254 a 0,46; vaq. 10, 2510 a 0,44.

Bavera P. A. e Hijo — Delbino, Sta. Fe 46: novtos. 10, 3200 a 0,452; tern. 15 2650 a 0,50; 8, 1690 a 0,426; 8, 1350, a 0,428. Vicentini, Sta. Fe 37: n. 10, 4200 a 0,41; novtos. 17, 5600 a 0,356; vaq. 10, 2550 a 0,342.

Bos A. — Est. y Col. Trenel, Trenel 20: v. 10, 4150 a 0,314; 10 4280 a 0,32.

Bottinelli L. E. — Pellegrini, S. A. de Giles 37: tern. 12, 2210 a 0,60; 10, 1880 a 0,456; 7, 1420 a 0,53; vaq. 5, 1080 kilos, a 0,408.

Bunge y Born Ltda. — Bermejo, Olavarría 66: v. 16, 8090 k., a $ 0,342; 15, 7470 a 0,326; 35, 15.880 a 0,33. Confirmor, Alvarado 18: toros 18, 12.690 a 0,342. Fulchieri, Arenales 28: novtos. 21, 6760 a 0,38; 6, 1760 a 0,40. Nafnier, I. Luiggi 42: tern. 19, 4870 a 0,54; vaq. 10, 3240 a 0,426; vaq. 5, 133 0a 0,49.

Castaño y Blondini. — Peters, Puan 40: novtos. 10, 2850 k., a $ 0,44; 14, 4320 a 0,402; tern. 6, 1360 a 0,47; novtos. 7, 1900 k., a $ 0,384.

Capdevielle, Kay y Cía. —Valcarce Lagos 10: n. 10, 4610 k., a $ 0,39. Bertola, J. Celman 46: tern. 2, 5670 a 0,50; novtos. 22, 6510 a 0,47. Nopnis, I. Luiggi 42: tern. 12, 2940 a 0,53; vaq. 18, 5020 a 0,506; 10, 3620 a 0,40. Accomero, J. Celman 31: n. 17, 6680 a 0,408; n. 5, 2220 a 0,388. Tosselli, J. Celman 34: novtos. 25, 9840 a 0,422; 6, 1770 a 0,426. Oselin, J. Celman 37: novtos. 12, 3810 a 0,422; n. 11, 4310 a 0,402; vaq. 6, 2050 a 0,39; tern. 5, 101 0a 0,43. Bertila, J. Celman 39: novtos. 11, 2320 a 0,43; tern. 14, 3390 a 0,456; n. 9, 3650 a 0,39. Delbino, Sta. Fe 35: n. 16, 6550 a 0,396; vaq. 11, 303 0a 0,406; tern. 8, 1750 a 0,426.

Cash A. e Hijos y Cía. — Sarzonio, Cañuelas 24: n. 15, 6190 k., a $ 0,362; 9, 3810 k., a 0,336.

Castellar y Cía. — Schiaffoni, Chivilcoy 46: n. 45, 21.090 k., a $ 0,386.

Colomer L. M. — Lobatto, Mercedes 8: novtos. 5, 1270 k., a $ 0,46.

Córdoba Hijos. — Orlindez, Chivilcoy 52: n. 32, 9780 k., a $ 0,39; 30, 11.350 a 0,37. Zambranchi, G. Pinto 20: v. 20, 6690 a 0,17. Lorredira, G. Pinto 86: vaq. 11, 2750 a 0,45; tern. 15, 3280 a 0,51; vaq. 11, 3180 a 0,436; v. 38, 18.180 a 0,31; 9, 4300 a 0,26. Alvarez, Pellegrini 22: n. 17, 9140 a 0,38; 5, 2560 a 0,386. Miskorl, G. Pinto 31: novtos. 11, 3270 a 0,43; 7, 1770 a 0,45; tern. 7, 1610 a 0,51. Salvade, Lincoln 33: vaq. 6, 1470 a 0,402; vaq. 6, 1640 a 0,42; 7, 2240 a 0,386; novtos. 9, 2500 k., a $ 0,42.

Colombo y Magliano. — De Lucía, T. Lomas 35: novtos. 10, 3410 k., a $ 0,468; 11, 4300 a 0,432; vaq. 13, 3780 a 0,4[illegible]. Zanarloni, Winifreda 35: tern. 11, 2[illegible]0 a 0,466; novtos. 13, 3300 a 0,46; vaq. [illegible] 3130 a 0,432. Alnatiza, Del Campillo 45:

PEDRO D. DUHALDE y Cía.

EN PEHUAJO F. C. O. **2.000** MAÑANA SABADO 29 (14 hs.)
VACAS secas y con cría — VAQUILLONAS — NOVILLOS Y HACIENDA GORDA

50 vacas Shorth. muy buena clase, hijas de tamberas del Estab. "Los Indios", del Sr. Fernando Fourcade con 50 terneros al pie; 150 vacas Shorth. 5 y 7 años, muy b|c., b|est., con 150 terneros al pie; 116 vaquillonas Hereford 12 a 14 meses, marca líquida del Estab. "La Primavera", de los Sres. Raúl y Ernesto J. Lanusse, muy b|c. y est.; 85 vacas Hereford, 6 a 8 años, muy b|c., gran est. con 85 terneros al pie de 1 a 3 meses y 15 vaquillonas Shorthorn 2 1|2 años con 45 terneros al pie, consignadas por el Estab. "El Tostado"; 300 novillos Shorth. 12 a 14 meses, b|c. y est. Buenos lotes de haciendas de cría, invernada y gordo.

6a. EXPOSICION GANADERA ORGANIZADA POR
LA SOCIEDAD RURAL DE GENERAL PAZ
EN RANCHOS, F. C. S. EL DOMINGO 30 (13 hs.)
PARA la que CONTAMOS con las SIGUIENTES CONSIGNACIONES
CABAÑA "LA PERLA", de Don Carlos Borzani. 6 Toros Shorthorn, puros de pedigree; 6 Toros Shorthorn puros por cruza. CABAÑA "LA ELENA", de los Sres. León Beretervide e hijos. 9 Toros Shorthorn, puros de pedigree. CABAÑA "SANTA ANGELA", de los Sres. Guillermo A. Seré e hijos; 6 Toros Shorthorn, puros por cruza. CABAÑA "SAN JACINTO" de Doña María Unzué de Alvear; 15 Toros Shorthorn, puros por cruza.
PEDRO D. DUHALDE y Cía.

EN ROBERTS, F.C.O. - 1200 VACUNOS - EL LUNES 1º (13 hs.)

En HENDERSON, F.C.M. — El MARTES 2 (14 hs.)
2000 Novillos, Vacas y Vaquillonas, en lotes de MARCA LIQUIDA

Incluso: 150 vacas Shorth. 6 y 7 años, b|c., b|est., marca líquida, con 150 terneros de días a 3 meses, al pie; 250 vacas Shorth. 6 y 7 años, b|c. y b|est., marca líquida, preñadas y en parición; 200 novillos Heref. 12 a 15 meses, b|c., b|est., marca líquida; 200 nov. Shorth. 20 a 24 meses, b|c. y b|est.; 100 nov. Shorth. 12 a 14 meses, b|c. y b|est., m|líquida; 300 vaquillonas Heref. 12 a 14 meses, b|c. y b|est., m|líquida; 100 vaquillonas Shorth. 12 a 14 meses, b|c. y b|est., m|líquida; 10 vaquillonas Holando Argentino, 2 años muy b|c., preñez revelada, marca líquida.

EN V. GOMEZ, F. C. O. - Especial de Novillos - EL MARTES 9
EN RANCHOS, F. C. S. - Especial de Novillos - EL JUEVES 11

Informes: En n|escritorios en Pehuajó, U. T. 220 y en Buenos Aires, en Avda. Pte. R. S. Peña 501, U. T. Avda. (33) 7430; en Ranchos, U. T. Gral. Paz 124, y demás sucursales. — PEDRO D. DUHALDE y Cía.

EYHERABIDE & Cía.

En SAN ANTONIO DE ARECO, F. C. C. A.
HOY VIERNES 28 DE SEPTIEMBRE a las 14 horas
2000 VACUNOS incluso 600 A. ANGUS
Entrando 200 novillos Sh. 2 1|2 años, b|c. y est.; 150 novillos Sh. 2 años, b|c. y est.; 120 novillos Sh. 1 1|2 años, b|c. y est.; 100 novillos Sh. 1 a 1 1|2 años, b|c. y est., m|liq.; 100 vacas Sh. preñadas, b|c. y est.; 100 vaquillonas Sh. 1 1|2 a 2 años, preñadas, b|c. y est.; 70 vacas Sh. b|c. y est. con 70 crías al pie; 170 vaquillonas A. A. 2 1|2 años, preñadas, g|c. y est.; 150 vacas A. A. preñadas, b|c. y est.; 140 vacas A. A. b|c. y est. con 140 crías al pie, el resto vacunos consumo.
Informes 170 San Antonio. 11517v28

CASA VALLERGA GORTARI

de VIEYTES, ARRESE y Cía.
En Trenque Lauquen, F.C.O. - El Lunes 1º de Octubre, a las 14 hs.
1500 VACUNOS, según detalle: 550 novillos Shorthorn 1 a 2 años, inc|lotes m|líquida; 200 vacas Shorthorn, incl|150, de 4|6 años, preñadas, m|líquida de Don Eduardo Dutroc; 150 vacas Shorthorn, con 150 terneros al pie, entrando 125 con 125 crías, de segunda y tercera parición, hacienda mansa, proced. tambera, m|líquida de Eduardo Dutroc; 150 vaquillonas Shorthorn, 1 a 2 años, incl. preñadas, en lotes; 300 gordos para abasto y plaza. 11609 v. 30

BOYLE HERMANOS

En VENADO TUERTO - El MIERCOLES 3 DE OCTUBRE
Empezando a las 9.30 horas
ESPECIAL DE REPRODUCTORES EN GENERAL, VAQUILLONAS, VACAS PARA RODEOS Y TAMBOS
200 TOROS p. p. c. a campo distintas razas, incluso 80 A. Angus, buenas procedencias incluso "San Jacinto" de M. U. de Alvear; Safico S. A.; P. Ellssondo Troillet, Devheralde, Frezzi, Hearne, Bernard, Brabo S. A.; Lazzati, Cavanagh, Moore, Capisano y otros.
1000 VAQUILLONAS de 1 1|2 a 3 años, y de distintas razas.
150 VACAS con 150 CRIAS. Gran origen lechero.
Varios padrillos Percherones, porcinos, y carneros de distintas razas. Soliciten catálogos a n|escritorio, U. T. 1564.—BOYLE Hnos. v2

PASTORE & Cía.

BUENOS AIRES VICTORIA 561 - 5to. piso U. T. 33-Avenida 3308 — ROSARIO URQUIZA 1285 U. T. 7149-7409
POSTERGADO POR LLUVIAS
para el día LUNES 1o. de OCTUBRE (12.30 horas, después de un almuerzo), el remate que debíamos realizar en ATALIVA (F. C. S. F.), en la estancia "Santa Ana", de
3.512 VACUNOS SHORTHORN y HEREFORD
por cuenta y orden de Establecimientos Argentinos Bovril Ltda.
11995 v. 28 Pastore y Cía.

En ARRECIFES (C.A.) - SABADO 29 (14 hs.)
1.200 VACUNOS, entrando: 200 vaq. Shorthorn, 2 y 3 años, sola marca, adelantadas, muy buena clase y est.; 100 vacas Shorthorn y Hereford, servidas, buena y muy b. clas. y est.; 150 vacas Shorth., buena y muy b. cl. y est. c|150 crías; 100 vaq. Shorth., 1 y 1 1|2 años, muy buena cl. y est.; 150 nov. Shorth., 1 y 1 1|2 años, buena y muy buena cl. y est., y
350 GORDOS, ABASTO y PLAZA. Pastore y Cía. v28

En SA PEREIRA (F.C.C.A.) - MARTES 2 OCTUBRE (14 hs.)
REMATE ESPECIAL INVERNADA Y CRIA
2.800 VACUNOS inclusive **1.430 NOVILLOS**

ABERDEEN ANGUS de los cuales 800 de 17 a 20 meses y 300 VAQUILLONAS A. ANGUS de 18 meses, servidas, marca líquida, consignados por el Establ. "Cantón de Zárate", de Estancias y Colonias Eduardo de Sa Pereira e hijos S. A.; los 630 novillos restantes son de 14 a 18 meses, sola marca. Resto: novillos, novillitos, vacas con y sin crías, y vaquillonas.
v. 1o. Pastore y Cía.

RAUL P. ARNAUDE & HERMANOS

EN HUANGUELEN, FF. CC. S. y R. P. B.
2.000 VACUNOS SHORTHORN, ABERDEEN ANGUS Y HEREFORD
habiendo: 200 vac., vaq. y nov. gdos.; 100 nov. Hereford 18 meses, gran clase y est., m|liqda.; 200 nov. Shorthorn 12 a 15 meses, lotes de m|liqdas.; 30 vaq. 3 años A. Angus, servicio garant. origen "Lolen"; 30 vaq. Shorthorn 3 años, serv. garant., m|liqda.; 350 vaq. Shorthorn y A. Angus, de 15 meses a 2 1|2 años, lotes de m|liqdas.; 220 vac. y tern. A. Angus, muy buena clase y est. (2 lotes de m|liqdas.); 870 vac. y tern. Shorthorn, muy buena clase y est., lotes de m|liqdas.
41 TOROS SHORTHORN Y ABERDEEN ANGUS
2 años, p. p. c., a campo, incluso: 20 Shorthorn de "El Mirador", de Benjamín B. Alberdi; 10 Shorthorn de "La Victoria", de Ramón N. Alberdi; 5 Shorthorn de "El Parque", de Emilio Boudou y otros; 3 A. Angus, origen Estanguet, y 3 A. Angus, origen Suc. Minvielle.
POSTERGADO POR LLUVIAS PARA EL LUNES 1º. DE OCTUBRE, a las 14 hs.
EN NUESTRAS INSTALACIONES DE HUANGUELEN
Inf.: Casa Central LAPRIDA, U. T. 32, o Suc. HUANGUELEN, U. T. 36. 11638v28

TEIGEIRO, SIMIONATI & Cía.

33o REMATE FERIA ESPECIAL
2.780 VACUNOS, incluso: 700 gordos (entr. 500 nov. esp.) y 1.420 nov. para invernar.
DETALLE: 280 Nov. Durh., 22 a 24 meses, m|l., g|clase y estado, preparados: 500 Nov. P. Angus, de 22 a 24 meses, m|l., buena clase y estado; 270 Nov. Heref. y P. Angus, 20 a 24 meses, en lotes, b|clase y estado; 70 Nov. 20 a 24 meses, consig. Sr. José Mendizábal; 300 Nov. Durh. 12 a 14 meses, m|l., "San Rafael", de R. L. Ossa y Cía., gran clase y estado; 50 Vaquill. Durh., b|estado; 50 Vacas con 50 crías, en lotes; 510 cabezas mest. Durh. y Heref., consig. Sres. Humberto T. Zanón y Carlos S. Yde; 341 Vacas preñadas, b|clase, en lotes; 10 Vacas con 10 Crías, buen estado; 139 Terneros, en lotes, b|est.; 10 Toros Durh., de servicio.
MACKENNA, F. C. P. — MAÑANA
A las 9 horas, hacienda gorda y a las 13.30 horas, invernada y cría
TRENES: Salida de Retiro el Viernes 28, a las 19.15 hs., llegando a Mackenna el día del remate a las 8 hs. REGRESO: El mismo día del remate, a las 15.30. — Mackenna, F. C. P. U. T. 19. — Tucumán 141. U. T. 31 - 3510. Bs. Aires. 11507 v. 28

TOMAS J. GARBISO y Cía.

Soc. de Resp. Ltda. — Cap. $ 60.000
En 9 de Julio, F.C.O. — El Sábado 6 de Octubre de 1945
2.500 NOVILLOS, VAQUILLONAS y VACAS, con y sin cría. En breve detalles. 11597 v. 28

SALABERRY, BERCETCHE & Cía. S. A.

HOY - EN GENERAL RODRIGUEZ, F.C.O. - **TAMBO**
El tambo completo de Don Carlos María Alvarez
HOY VIERNES 28, A LAS 14 HORAS — EN N|INSTALACIONES
En AMERICA, F.C.O. - 1200 Vacunos - MAÑANA Sábado 29
EN TAPALQUE, F.C.S. - 1.200 Vacunos - EL DOMINGO 30
Informes a n|casa, Defensa 188, Bs. Aires - U. T. 33-3976. 12032 v.28

NAZAR & HERNANDEZ

Soc. de Resp. Ltda. — Cap. m$n 200.000
EN LUJAN, F. C. O.
1.000 VACUNOS. Invernada: 350 novillitos, 150 vaquillonas y 50 vacas con 50 crías, en lotes de marcas líquidas.—Consumo: 250 entre vacas, vaquillonas, novillos y terneros gordos.—Varios: 150 vacas entrando buenas lecheras.
EL DOMINGO 30, A LAS 13 y 30 HORAS
EN LUJAN, F. C. O.
ESPECIAL DE INVERNADA
2.000 VACUNOS. El Miércoles 10 de Octubre. — Próximamente detalles.
L. N. Alem 443. 11993v30 U. T.32 - 2272

JUAN IRIGOIN & CIA

SOC. DE RESP. LTDA. - CAPITAL $ 500.000 m|n
900 vacunos en Pilar, F.C.P.
El 1 de octubre. Buenos novillitos y vaquillonas de invernada en lotes de marca líquida, buen consumo y haciendas generales. Tren de Retiro: 12.15 hs. Informes en n|escritorios. — J. Irigoin y Cía. 12916 v.29

SARRACINO y Cía.

Casa Central: LOBOS, F. C. Sud
En LAS HERAS, F. C. Sud
POR ONCE
El Sábado 29 de Septiembre, A LAS 13 HORAS
500 Vacunos
Detalle 250 novillitos 10|12|14 meses, muy b|clase, b|estado, en lotes de marca líquida; 100 vaquillonas 10|12|14 meses, muy b|clase, b|estado, tamberas en lotes de marca líquida; 70 vacas y vaquillonas mestizas gordas y c|gorda; 30 vacas b|clase, b|estado, invernada; 20 vaquillonas tamberas, 2 1|2 y 3 años, muy b|clase, adelantadas; 20 vacas b|clase, b|estado, parte tamberas, con 20 terneros al pie. Comisión 2 o|o a cada parte. Trenes: de Once a las 5.55, 9.25 u 11.22, regresando en la tarde. Mayores informes, dirigirse a nuestro representante en Las Heras, Sr. Francisco Valerga o a nuestro escritorio central en Lobos, U. T. 15.—Sarracino y Cía. 11749v28

ANSORENA - PIUZZI y Cía.

En Cañada Verde
900 VACUNOS SHORTHORN, incl. 100 vac. gord. 150 nov. gord. 500|550 kilos. 100 vaq., novtos. y terneros gord. p|plaza, 200 nov. inv. 1 a y 1|2 y 2 años en lot. 30 vac. c|30 crías al pie. 50 vac. preñez rev. 180 tern. machos y hemb. de año. Resto hac. gener.
El miércoles 3 de octubre, 10 hs., en n|inst. 11795 v-1

BENZO DEL FABRO y Cía.

Soc. Resp. Ltda. - Capital $ 320.000
El remate que teníamos anunciado para el día 27 lo hemos postergado para el LUNES 1º de Octubre, por grandes lluvias. 12019 v.28

G. FERNANDEZ y Cía.

En Capilla del Señor, F. C. C. A., el sábado 29, a las 14. Buenos lotes de invernada, consumo y buenas lecheras con cría, remisión de Hidalgo.— Inf.: U. T. Los Cardales 1. 8317 v28

PEDRO y ANTONIO LANUSSE

SAN MARTIN 240 — BUENOS AIRES
EN BARADERO, F. C. C. A. — EL SABADO 29 DE SEPTIEMBRE
Liquidaremos en la Estancia "Los Alamos" por cuenta y orden de Establecimientos Argentinos de Bovril Ltda. — A las 12.30 horas.
4.000 VACUNOS SHORTHORN, HEREFORD y POLLED ANGUS
POSTERGADO POR LAS LLUVIAS
OPORTUNAMENTE ANUNCIAREMOS NUEVA FECHA
En BALCARCE — MAÑANA 29 de SEPTIEMBRE — 800 VACUNOS
En VILLA MARIA — El Martes 2 de Octubre — 1.200 VACUNOS
Para mayores informes, dirigirse a nuestras agencias regionales, o a nuestros escritorios en ésta. 12027 v.28 PEDRO y ANTONIO LANUSSE

VALLERGA, FERRO & Cía.

Soc. de Resp. Ltda. — Capital $ 1.000.000.— m|n.
MAÑANA - EN 25 DE MAYO, F.C.S. (13.30 horas — Aunque llueva)
REMATE ESPECIAL
3.000 NOVILLOS 1 a 2 1|2 años, incluso:
350 Vaquillonas Shorthorn de 1 a 2 años
GRAN CLASE; GRAN ESTADO, DE MARCAS LIQUIDAS Y CONSIG. DIRECTAS DE LOS ESTos. QUE SE DETALLAN: 11641 v. 28

NOVILLOS Shorthorn: 100 de 2 años, de "Los Pueblitos", de los Sres. Ernesto y Tomás Salas; 150 de 1 año, del mismo Estab.; 200 de 2 y 2 1|2 años, de "La Confianza", de los Sres. Isidro Imbellone e Hijos; 100 de 1 año, de "Los Potros", del Ing. Gabriel Del Potro; 100 de 1 año, de "L'Ile de France", del Dr. Gmo. Garbarini Islas; 100 de 1 1|2 años de "La Armonía", del Sr. Andrés Morellini; 60 de 1 1|2 a 2 años, de "La Celina", del Sr. Amadeo M. S. Farinatti; 40 de 1 1|2 y 2 años, del Sr. Serafín Mussari; 50 de 18|20 meses, del Sr. Juan Dubo; 50 de 2 años, del Sr. Roberto Luchelli; 100 de 1 año, de "El Paraíso", de los Sres. Apraiz y Linzoain; resto de 1 año a 2 en lotes debidamente clasificados.
VAQUILLONAS Shorthorn: 100 de 1 año, hijas de tamberas, de "Los Potros", del Ing. G. Del Potro; 100 de 1 año, de "El Paraíso", de los Sres. Apraiz y Linzoain; 150 de 1 a 2 años, en lotes debidamente clasificados. 11642 v.28

JUAN GARRALDA y Cía.

EN GRAL. BELGRANO, F. C. S. — OCTUBRE 1º
REMATE ESPECIAL DE INVERNADA
1.595 NOVILLOS Y VAQUILLONAS
100 Yeguarizos por entrega de campo de los Sres. Pedro Genta y Co.
DETALLE:
300 Nov. Short. y A. Angus, 2 a 2 1|2 años.
250 Nov. Short. y A. Angus, 1 1|2 a 2 años.
200 Nov. A. Angus, 10 a 14 meses.
200 Nov. Short., 10 a 14 meses.
230 Nov. Short. y A. Angus, 8 a 12 meses.
180 Vaqs. serv. Short. y A. Angus, 2 a 2 1|2 años.
220 Vaqs. Short. y A. Angus, 10 a 14 meses.
57 Potros pesados palenq., 3 a 5 años.
31 Caballos de silla nuev., b|present. y estado.
12 Yeguas de pecho, nuev., m|b|estado.
N|c.: Av. Mayo 1161 - 37-6982. 49626 v.28

BRAVO & CASTRO

En Quemú-Quemú, F. C. O.
500 VACUNOS
El sábado 29 de septiembre, a las 14 horas. 10824 v.28
En Intendente Alvear, F.C.O.
El Jueves 4 de octubre, a las 10 horas. 11800 v-3
En Huinca Renancó, F. C. P.
El viernes 5 de octubre, a las 10 horas. 11801 v-3

JUAN C. CHAPUIS

800 VACUNOS
En Campana, F. C. C. A.—
Hoy viernes 28, a las 14 horas, entrando 400 nov. de 1 a 1 1|2 años; 200 vaq. de 1 a 1 1|2 años; vac. de cría, etc., hacienda M|D. Remisión de los señores Sauton y Jarvis: 10 toritos Holando, hijos de toro de pedigree, Welly Merlo Keng y 10 vaq. servidas; 30 potros de 2 a 4 años, livianos y entrepesados. Informes: Rivadavia 279, T. T. C. 220.—J. C. Chapuis. 11552 v.28

EMILIO BURGWARDT

De la Corporación de Rematadores
971a. feria en Longchamps.—
Hacienda general, gordo, porcinos, etc., incluso TAMBITO del Sr. R. Capdehourat, de M. Grande, lecheras c|cría chica y próximas a parir, toro, etc.
El sábado 29, a las 14.30 hs. Datos: Sarmiento 341, U. T. 32-2222. 11849v.28

500 HOLANDO

En ALTA GRACIA, F.C.C.A.
EL 29 DE SEPTIEMBRE, A LAS 14 HORAS
250 vaquillonas de 12 a 30 meses, 250 vacas con y sin crías.
Disponemos jaulas. — Informes n|escr. en A. Gracia - U. T. 57.
v. 28 W. & O. IRAZUZTA

45, 11.110 k., a 0,45. Antoni, Winifreda 20: 15, 4570 a 0,50; novtos. 6, 1390 a 0,457; 5, 1690 a 0,44. Cabezas, de Winifreda 37: vaq. 30, 7110 a 0,47; novtos. 6, 1900 a 0,43. Alonso, Bayanca 35: tern. 27, 5630 a 0,436; novtos. 6, 1780 a 0,41. Masso, Bayanca 44: tern. 19, 3580 a 0,49; 8, 1940 a 0,49; 8, 1840 a 0,466; novtos. 9, 2210 a 0,43; tern. 7, 1350 a 0,375. Alusteza, Del Campillo 35: vaq. 10, 3320 a 0,388; 5, 1850 k., a 0,35.

Crouzel J. y Cía. — Maffia, G. Pinto 32: n. 10, 4580 k., a $ 0,388; 12, 5450 a 0,388; 10, 4880 a 0,386; 20, 10.710 a 0,382. Lombardo, J. Celman 32: n. 16, 8400 a 0,388; n. 12, 6400 a 0,386; 12, 6810 a 0,38; 10, 5600 a 0,38.

Crespo y Rodríguez. — Bestero, Caseros 90: tern. 20, 3700 k., a $ 0,53; 20, 4450 a 0,506; 23, 5400 a 0,51; 23, 4790 a 0,496. Juan A., Pellegrini 62: vaq. 11, 3310 a 0,45; novtos. 25, 8820 a 0,423; vaq. 18, 6180 a 0,396; 10, 2700 a 0,37; 14, 4520 a 0,336. Maranussi, Arenales 27: novillitos 10, 2710 a 0,442; vaq. 6, 1740 a 0,38. Viola, C. Barón 28: n. 28, 12.670 a 0,396. Campeón, S. Justo 50: novtos. 11, 4080 a 0,406; tern. 12, 1970 a 0,476; novillitos 8, 2280 a 0,432. Branca, S. Justo 30: 11, 3880 a 0,416; n. 16, a 0,396.

Chimondeguy Caffaro y Cía. — Giorgis, R. Cuarto 33: novtos. 10, 3750 k., a $ 0,44; n. 13, 5350 a 0,42; novtos. 10, 3680 k., a $ 0,386.

Cuadrado I. R. y Cía. — Vignolo, G. Pueyrredón 55: n. 19, 7500 k., a $ 0,376; 11, 5260 a 0,34; 7, 2680 a 0,332; n. 6, 3250 a 0,366; toritos 9, 2140 a 0,33. Vignolo, G. Pueyrredón 24: v. 14, 7910 a 0,36; 9, 4400 a 0,30.

Debesa C. — Pucher, Ceballos 40: v. 25, 12.020 k., a $ 0,286; 15, a 0,316.

Devoto T. y Cía. Ltda. — Frascaroli, E. Ríos 26: n. 13, 5300 k., a $ 0,404; 13, 5280 a 0,398. Unzueta, S. Martín 47: n. 10, 3200 a 0,392; tern. 13, 2270 a 0,46; novtos. 12, 2720 a 0,41; vaq. 8 1770 a 0435. Toselli, J. Celman 46: tern. 10, 2500 a 0,518; 8, 1830 a 0,558; vaq. 10, 290 0a 0,45; 10, 2400 a 0,502. Fenoglio, S. Justo 34: v. 5, 2000 a 0,37; novtos. 8, 2490 a 0,478; n. 11, 3940 a 0,438. Kohon, Colón 40: tern. 10, 1940 a 0,36; 9, 1420 a 0,402. Asso, A. Italia 35: tern. 10, 2760 a 0,508; 7, 170 0a 0,52; n. 6, 2300 a 0,424. Macchi, Dolores 10: toros 6, 3430 k., a $ 0,28.

Dieckmann E. y Cía. — Ponthoz, G. Pinto '8: vaq. 10, 3250 k., a $ 0,448; 10, 3400 a 0,426; 10, 3580 a 0,417; 14, 5050 a 0,414; 14, 5250 a 0,40.

Elordy J. y Cía. — Courregas, Villegas 78: v. 46, 23.850 k., a $ 0,326; 18, 8780 a 0,33; 9, 3360 k., a $ 0,17.

Estremé Hnos. — Ochoa, Pampa 75: n. 73, 29.830 k., a 0,40.

Erize y Narbaitz Ltda. — Narbaitz, A. Alsina 101: n. 13, 6600 k., a $ 0,358; 6, 2820 a 0,39; 44, 31.820 a 0,39; v. 7, a 0,25; 21, 13.120 a 0,336; 10, a 0,336.

Echeverry y Cía. — Gambarini, Q. Quemú 23: n. 10, 4300 k., a $ 0,406; 10, 4660 a 0,39. Garralde, Matanza 13: toros 9, 5270 k., a $ 0,30.

Fagés Hnos. y Cía. — Andrade, C. Casares 37: tern. 32, 6970 k., a $ 0,536; novtos. 5, 1320 a 0,48. Paschetta, R. Cuarto 32: n. 32, 12.980 a 0,416. D'Atri, Chivilcoy 31: tern. 22, 5300 a 0,44. Balatti, Chivilcoy 11: tern. 5, 1100 a 0,47. Chiesa, Chivilcoy 12: novtos. 6, 1260 a 0,406.

Fossatti C. A. y Cía. — Bordazabar, Unión 25: n. 25, 12.840 k., a $ 0,384. Fregmann, Unión 33: novtos. 6, 1840 a 0,412; n. 8, 3300 a 0,36.

Fourcade F. y Cía. — Pariani, Río Cuarto 45: tern. 10, 2500 k., a $ 0,53; novtos. 12, 3500 a 0,472; vaq. 8, 2460 a 0,45; tern. 9, 9, 1970 a 0,50.

Fraguglia Pi Puig y Cía. — Lema, Alvear 10: toros 10, 6030 k., a 0,28. Boiola, Lincoln 31: tern. 16, 3380 a 0,54; 7, 163 0a 0,46; v. 7, 2600 a 0,186. Macagno, Alvear 44: tern. 13, 2790 a 0,47; vaq. 8, 2060 a 0,48; novtos. 8, 2170 a 0,452; 7, 1980 a 0,446.

Gaddi V. y Cía. — Meloni, Lincoln 10: n. 10, 4300 k., a $ 0,416. Montanari, Ordoqui 32: tern. 32, 7380 k., a 0,51. Biola, El Triunfo 54: n. 20, 7140 a 0,406; 29, 10.990 a 0,41. Montanari, Lincoln 31: novtos. 12, 329 0a 0,445; 12, 4120 a 0,43; vaq. 7, 1820 k., a 0,47.

Garralda J. y Cía. — Testa, G. Belgrano 37: tern. 20, 4760 k., a $ 0,482; 11, 2460 a 0,41; vaq. 6, 1700 a 0,376.

Gibson Hnos. — Gibson, A. Alsina 50: n. 50, 23.730 k., a $ 0,39. Lucila S. A., G. Pinto 62: n. 21, 9790 a 0,356; 38, 19.700 a 0,38. Méndez, J. Celman 26: n. 6, 3050 a 0,346; v. 38, 3410 a 0,26.

Goñi Ig. y Hnos. Ltda. — Goñi, M. Cané 36: tern. 20, 4840 k., a $ 0,54; vaq. 16, 4650 a 0,48. Biocca, Rosales 10: toros 10, 5950 k., a 0,335.

González, Martínez M. y Cía. — Adagos, B. Hondo 70: novtos. 45, 14.810 k., a $ 0,38; 25, 7750 k., a 0,35.

Guarrochena H. y Cía. — Pérez, A. Alsina 25: n. 23, 12.640 k., a $ 0,384. Fra[illegible], A. Alsina 61: tern. 21, a 0,535.

Heguy, Pezzali y Cía. — Salva, Ojeda, 66: n. 68, 36.550 k., a $ 0,35.

Hijos de Miguel Castellar y Cía. — Caldentey, Azul 23: vaq. 10, 2860 k., a $ 0,37; v. 5, 2220 a 0,336; n. 10, 4120 a 0,406; vaq. 8, 2020 a 0,3[illegible]. Pérez, Pampa 35: toros 10, 2880 a 0,470; vaq. 10, 2800 a 0,468; vaq. 5, 1690 a 0,412; novtos. 9, 3230 a 0,418. Lires, M. Mayer 61: vaq. 12, 4250 a 0,40; novtos. 11, 3630 a 0,33; vaq. 12, 3600 a 0,426; tern. 14, 3150 a 0,464; novtos. 10, 3020 a 0,43. Arien, Azul 25: n. 10, 4740 a 0,39; n. 14, 5680 a 0,446. López, Pampa 39: n. 14, 5680 a 0,446. López, Pampa 39: novillitos 12, 4040 a 0,446; n. 10, 4170 a 0,416; n. 7, 2910 a 0,38.

Iriart A. y Cía. — Paccieretti, Castellano 38: vaq. 6, 1670 a 0,44; 6, a 0,43.

Julianelli, Arhex, Oroquieta y Cía. — Eyherachar, G. Roca 60: n. 11, 4990 k., a $ 0,40; 12, 5230 a 0,406; 16, 6700 a 0,404; 13, 5120 a 0,42.

Kelly Monteverde y Cía. — Steiner, G. Roca 41: toros 12, 7640 k., a $ 0,326; n. 22, 9300 a 0,39; 10, 5010 a 0,374.

Lanusse P. y A. — Raskin, Rivadavia 38: n. 10, 2510 k., a $ 0,43; 7, 1900 a 0,381; 10, 2800 a 0,384; 10, 3130 a 0,37. A. D. C. A. R. Tala 28: tern. 10, 3190 a 0,472; 8, 2830 a 0,468; novtos. 10, 3060 a 0,50. Gerrero, Necochea 69: v. 17, 7170 a 0,372; 18, 7770 a 0,354; 15, 7090 a 0,344; 15, 7230 a 0,332. Bonadeo, G. Roca 28: novtos. 14, 4880 a 0,45; novtos. 8, 2370 a 0,496; 7, 2230 a 0,478; tern. 9, 2560 a 0,476. Primo, J. Celman 32; n. 16, 5930 a 0,424; 16, 6740 a 0,412. Zopico, Q. Quemú 23: n. 14, 7570 a 0,382; 10, 6000 a 0,376. Alustiza, G. Roca 35: novillitos 11, 3590 a 0,45; 24, 8650 a 0,428. Pereda, T. Lauquen 100: n. 16, 7370 k., a $ 0,394; 15, 7300 a 0,387; 15, 7540 a 0,387; 5, 7670 a 0,387; 27, 13.740 a 0,388; 12, 6200 a 0,38. Reynal, G. Roca 54: n. 16, 730 0a 0,388; 38, 16.580 a 0,406. Irigoyen, G. Rodríguez 108: n. 34, 16.600 a 0,38; 34, 17.560 k., a 0,378; 20, 9530 a 0,38; 20, 9470 a 0,392. Peiretti, T. Arriba 60: n. 15, 6330 a 0,422; 15, 6520 a 0,392; 15, 6940 a 0,39. Bonadeo, Villegas 75: n. 20, 10.360 a 0,382; 20, 10.550 a 0,382; 20, 10.230 a 0,374; 15, 7930 a 0,362. Arcas, G. Roca 37: tern. 20, 5600 a 0,492; 10, 2800 a 0,498. S. Paula, Villegas 104: n. 25, 11.640 a 0,388; 44, 21.400 a 0,38; 20, 10.110 a 0,376; 15, 7640 a 0,378. Barberini, Chivilcoy 54: n. 20, 10.140 a 0,384; 10, 5470 a 0,366; 18, 8190 a 0,406. Angelli, R. Cuarto 42: tern. 8, 2030 a 0,468; 7, 1690 a 0,448; 8, 2190 a 0,482; tern. 8, 1910 a 0498; novtos. 9, 2580 a 0,46. Cerrano, M. Mayer 25: vaq. 7, 2340 a 0,378. Borga, S. Martín 45: novtos. 6, 2150 a 0,41; 7, 2500 a 0,392; 5, 2100 a 0,368; toros 5, 2660 a 0,20. Guastini, Viamonte 9: toros 9, 5220 a 0,332.

La Agrícola Ganadera — Ansedo, Alvarado 23: toros, 116220 k., a $ 0,232; 12, 6480 a 0,282. Ferrante, G. Paz 10: toros 10, 5720 a 0,238. Marali, Tandil 30: novtos. 10, 358 0a 0,422; 8, 3330 a 0,40; 8, 2270 a 0,454. Goñi, Madariaga 27: v. 13, 59900 a 0,33; novtos. 5, 2080 a0,398; 7, 1810 a 0,464. Zubiaurre, Tandil 95: v. 18, 6700 a 0,188; 8, 3400 a 0,236; 9, 4400 a 0,298; toros 5, 3040 a 0,232.

Llorens y Cía. — Lellon, Rivadavia 28: novtos. 10, 3410 k., a $ 0,42; tern. 9, 2170 a 0,55; v. 6, 2920 a 0,256.

Marcos, Cattoggio y Cía. — García, Castex 35: vaq. 15, 4600 k., a $ 0,426; 10, 2600 a 0,43; n. 9, 2850 a 0,428. Macagno, Castex 36: 26, 10.710 a 0,40. M. Cattoggio, S. Domingo 12: v. 8, 2200 a 0,222.

Martínez de Hoz Hnos. — Vogelhuber, G. Paz 20: tern. 13, 3100 k., a $ 0,49; 7, 1370 a 0,542. Remedi, Río Cuarto 43: novtos. 22, 6920 a 0,436; tern. 14, 3460 a 0,49; 7, 1510 a 0,46. Buhck, Pehuajó 23: vaq. 9, 3200 a 0,403; 8, 9, 4730 a 0,386.

Martínez, Armendano Hnos. — Bravo, Olavarría 28: tern. 5, 1120 k., a $ 0,572; vaq. 6, 1640 a 0,405.

Mazzino, Montarcé y Cía. — Herrero, Pellegrini 21: vaq. 28, 9540 k., a $ 0,396. Ventin, Pellegrini 26: novtos. 26, 10.000 a 0,426. Jodonico, Pellegrini 24: n. 20, 10.900 a 0,386. Bilbao, Pellegrini 62: v. 10, 4460 a 0,33; 7, 3370 a 0,30; tern. 19, 4540 a 0,526; vaq. 20, 5970 a 0,44; v. 5, 2670 a 0,326. La Gloria, Salliqueló 22: n. 22, 11.660 a 0,388. La Gloria, Salliqueló 22: 22, 11.530 a 0,386. Pedraz, Pellegrini 24: 24, 10.530 a 0,40. Dencino, A. Alsina 25: n. 24, 13.040 a 0,38. Herrero, Salliqueló 10: toros 10, 7160 a 0,34. Bercotez, Thompson 24: n. 19, 9760 a 0,382. Mazzino, Salliqueló 28: vaq. 18, 7200 a 0,386; 8, 2360 a 0,456. Bilbao, Pellegrini 38: 22, 6280 a 0,47; 14, 4540 a 0,436. Delone, Salliqueló 29: novtos. 12, 3440 a 0,496; 16, 6400 a 0,41. Campodónico, Pellegrini 21: n. 10, 5490 a 0,38; toros 5, 3840 a 0,34.

Méndez J. M. y Cía. — Etchart, Bragado 22: vacas 15, 5440 kilos a pesos 0,21.

Mendozca S. A. — Campión, Pehuajó 22: novillos 22, 10.570 kilos a pesos 0,38.

Natiello F. C. — Benedetti, Rivadeo 39: novtos. 37, 10.030 kilos a pesos 0,452.

Orcaizaguirre A. — Novi, S. Fe 38: novillitos 13, 3780 k., a $ 0,415; vaq. 10, 2620 a 0,40; v. 5, 1820 a 0,28. Meléndez, S. Fe 85: vaq. 12, 2830 a 0,386; novtos. 14, 4000 a 0,396; tern. 12, 1950 a 0,44; vaq. 9, 2640 a 0,38; 16, 3540 a 0,34.

Oscamou y Cía. — Oscamou, Villegas 220: n. 220, 112.540 k., a $ 0,365. Berecriarty, Villegas 60: 60, 31.320 a 0,38.

Palamidessi, Cornelio y Cía. — Baldini, Azul 28: n. 15, 6850 k., a $ 0,39; 11, 3740 a 0,356. Gómez, Negoyá 60: tern. 11, 1920 a 0,426; vaq. 8, 1970 a 0,41; novtos. 8, 1860 a 0,39.

Pastore y Cía. — González, B. Mitre 25: tern. 14, 2200 k., a $ 0,536; 12, 2490 a 0,48; novtos. 5, 1080 a 0,44. Belligotti, M. Juárez 72: 19, 7360 a 0,40; 8, 2130 a 0,456; vaq. 10, 3560 a 0,50; 6, 2000 a 0,376; novtos. 15, 4720 a 0,436; 13, 4200 a 0,436. Belligotti, G. López 77: tern. 17, 4090 a 0,516; 18, 3580 a 0,55; n. 17, 6820 a 0,416; tern. 19, 4820 a 0,426. Belligotti, M. Juárez 22; n. 19, 8420 a 0,38. Salto, S. Justo 39: novtos. 6, 2210 a 0,395; 8, 2140 a 0,406; n. 9, 5040 a 0,382; 9, 2900 a 0,382. Belligotti, G. López 18: 6, 2620 a 0,40; 8, 3030 a 0,42.

Portela C. T. — Lovera, Río Cuarto 44: tern. 11, 2470 k., a $ 0,49; vaq. 8, 2230 a 0,46; novtos. 15, 4020 a 0,452; 10, 3290 a 0,436. Boiola, Lincoln 30: 10, 3730 a 0,426; n. 20, 7990 a 0,412. Jordán, Nogoyá 34: tern. 10, 1740 a 0,46; vaq. 8, 1830 a 0,39; novtos. 13, 2910 a 0,36.

Pryor e Hijo. — Inchauspe, Pehuajó 52: n. 52, 27.500 k., a $ 0,386. Williams, Córdoba 52: 30, 12.900 a 0,41; 22, 10.070 a 0,386. Duggan, Lincoln 66: v. 20, 6290 a 0,20; 38, 21.050 a 0,336. S. Teresa, E. Ríos 63: vaq. 32, 8140 a 0,47; n. 26, 11.320 a 0,38; novtos. 5, 1280 a 0,45.

Puiggrós y Cía. — Núñez, Unión 24: v. 23, 11.750 k., a $ 0,326. Barrionuevo, S. Justo 37: novtos. 13, 4500 a 0,44; 10, 3830 a 0,476; 10, 2620 a 0,49. Asquini, Q. Quemú 31: n. 12, 4900 a 0,426; 7, 2800 a 0,426. Mardejo, Q. Quemú 41: novtos. 12, 4100 a 0,446; vaq. 7, 2160 a 0,44; 7, 2080 a 0,44. Arcandia, Unión 50: novtos. 8, 2620 a 0,43; 5, 1880 a 0,41; n. 5, 1900 a 0,41; vaq. 5, 1310 a 0,436.

Repetto J. A. y Cía. — Piatti, S. Justo 35: n. 11, 4030 k., a $ 0,372; novtos. 20, 5930 k., a 0,372.

Rinaldi A. — Sigot, E. Ríos 54: vaq. 9, 1800 k., a $ 0,391; tern. 9, 1420 a 0,35; 7, 1350 a 0,34; vaq. 5, 1130 a 0,34; novtos. 8, 1840 a 0,31.

Rivera A. C. y Cía. — Teyseire, Macachín 33: novtos. 33, 12.560 k., a $ 0,436. García, Macachín 40: 11, 3510 a 0,44; 14, 3510 a 0,47; 13, 4420 a 0,436. Salto, G. Pico 30: n. 14, 5630 a 0,41; novtos. 7, 1880 a 0,473; vaq. 6, 1860 a 0,45. Aeneró, G. Pico 24: novtos. 16, 6290 a 0,41; 8, 3570 a 0,386. Arber, A. Italia 29: novtos. 21, 6280 k., a 0,445. Irite, Ceballos 22: v. 9, 3740 a 0,356.

Salaberry, Bercetche y Cía. S. A. — Vidan, Maipú 84: n. 11, 5470 k., a $ 0,384; 15, 7840 a 0,382; v. 6, 2630 a 0,308; 6, 2430 a 0,20; n. 41, 21.870 a 0,378. Volonte, M. Paz 12: v. 10, 3660 a 0,126. S. A. Cuca, E. Ríos 23: novtos. 10, 3840 a 0,43; n. 13, 5810 a 0,398. Salaberrieta, Lincoln 127: v. 15, 6960 a 0,314; 15, 6510 a 0,346; 10, 3940 a 0,362; 15, 7110 a 0,328; 18, 9100 a 0,322; tern. 5, 1100 a 0,524; 5, 1260 a 0,516; vaq. 7, 2020 a 0,478; 9, 3440 a 0,382; v. 5, 2000 a 0,328; 9, 4460 a 0,326; 6, 2760 a 0,308. Lacau, Lincoln 88: n. 65, 33.500 a 0,382; 23, 11.020 a 0,388. Brasca, S. Justo 35: novtos. 10, 3580 a 0,416; tern. 5, 1000 a 0,46; novtos. 7, 2300 a 0,422. Benedetti, E. Ríos 45: n. 12, 4770 a 0,38; tern. 5, 1050 a 0,412; n. 8, 3860 a 0,372; 10, 4270 a 0,388. Posseto, Unión 32: vaq. 10, 3650 a 0,374; 6, 1580 a 0,38; v. 6, 3280 a 0,30. Bara, Rojas 39: tern. 5, 1050 a 0,486; 5, 1240 a 0,486; vaq. 6, 1530 a 0,49; novtos. 6, 1690 a 0,474. Montechiari, Unión 31: 5, 1560 a 0,378; tern. 5, 1030 a 0,418; novtos. 8, 1960 a 0,432; 6, 2300 a 0,388. Berta, S. Martín 42: vaq. 5, 1680 a 0,354; novtos. 7, 1720 a 0,368; vaq. 5, 1190 k., a 0,47; vaq. 6, 1320 a 0,36.

Serra, Dossena y Cía. — Tombetta, M. Juárez 78: tern. 14, 2610 k., a $ 0,382; 21, 5320 a 0,446; n. 9, 385 0a 0,39; novillitos 16, 5720 a 0,396; toritos 6, 1560 a 0,336. Cabani, Lincoln 24: n. 24, 10.320 a 0,402. Suppo, S. Fe 63: novtos. 14, 4950 a 0,396; 18, 5480 a 0,432; n. 15, 6400 a 0,39; novtos. 16, 5620 a 0,426. Perotti, S. Justo 45: tern. 22, 5440 a 0,456; 20, 4760 a 0,52. Zibechi, E. Ríos 20: toritos 20, 10.340 a 0,29. Tazzioli, Río Cuarto 43: novtos. 11, 3910 a 0,44; tern. 19, 4840 a 0,476; novtos. 9, 2630 a 0,47. Pariani, Río Cuarto 47: 27, 7200 a 0,486; tern. 20, 4770 a 0,55. Menescaldi, E. Ríos 26: vaq. 11, 3200 a 0,41. Blanco, G. Pico 28: n. 13, 4990 a 0,42; 14, 4770 a 0,426.

Santamarina e Hijos S. A. — Pereda, Viamonte 66: v. 10, 3990 k., a $ 0,334; 13, 5480 a 0,318; 12, 5760 a 0,314; 14, 6100 a 0,328; 12, 4990 a 0,324. Domecq, Azul 25; 16, 7700 a 0,338; 5, 2370 a 0,318. Pereda, Viamonte 56: n. 24, 10.300 a 0,408; 20, 9600 a 0,388; v. 12, 6430 a 0,332. Lafontaine, Olavarría 26: vaq. 8, 2360 a 0,432; 5, 1810 a 0,388; v. 5, 2450 a 0,33.

Salcés y Tellechea S. A. — Peña, Madariaga 28: n. 10, 4450 k., a $ 0,36; novtos. 6, 1600 a 0,474.

Sambrizzi E. y Cía. — Piccolo, Pilar 18: tern. 16, 2900 k., a $ 0,40. Pussetto, S. Martín 28: n. 20, 7500 a 0,376; vaq. 5, 1680 a 0,426. Buffarini, Río Cuarto 35: n. 15, 4850 a 0,486; novtos. 5, 1730 a 0,436; n. 12, 5030 a 0,416. Maino, M. Juárez 41: novtos. 9, 2680 a 0,446; tern. 10, 2300 a 0,472; vaq. 11, 3100 a 0,44; novtos. 5, 1700 a 0,382. Tombetta, M. Juárez 255: tern. 16, 4110 a 0,50; vaq. 26, 7040 a 0,46; novtos. 15, 4130 a 0,455; tern. 29, 6320 a 0,48; n. 25, 10.560 a 0,408; 21, 7300 a 0,386; tern. 15, 3200 a 0,50; n. 17, 5210 k., a 0,406; toritos 6, 1650 a 0,34.

Sarracino y Cía. — Cavigila, Córdoba 80: n. 15, 6220 a 0,406; 15, 6200 a 0,406.

Serantes, Calmi y Cía. — Gigena, E. de la Cruz 20: vacas 10, 3990 k., a $ 0,21; tern. 6, 1180 a 0,50.

Soc. Créd. Terr. S. Fe. — Est. del O. S. A., L. Alem 38: v. 28, 9350 k., a pesos 0,19; tern 9, 1480 a 0,27.

Solá G. — Cribi, T. Lauquen 22: n. 21, 8990 k., a $ 0,416. Hess, Vigilancia 60: 60, 33.560 a 0,386. Sarienga, G. Pinto 20: v. 20, 10.170 a 0,316. Gallo, Bolívar 23: 23, 10.620 a 0,29.

Suc. Lalor Juan. — Nelson, Ameghino 94: vaq. 10, 2910 k., a $ 0,416; 8, 1790 a 0,40; tern. 5, 1220 a 0,452; n. 16, 7370 a 0,372; 7, 3600 a 0,36; v. 5, 2070 a 0,27; 6, 2250 a 0,23; 7, 3570 a 0,334; 10, 3320 a 0,188. Gortazar, Doblas 30: n. 21, 10.060 a 0,388. Satrogno, Ameghino 110: 103, 53.840 a 0,386; 7, 3390 a 0,334. Ficom, Los Cardos 125: n. 22, 9380 a 0,422; 82, 38.300 a 0,384; 20, 9900 a 0,386. Beneitez, T. Lomas 23: 10, 4900 a 0,386; 10, 5300 a 0,374. Servetto, Rolón 28: 13, 5290 a 0,422; 14, 5920 a 0,422. Maguirre, Balsa 26: 13, 6220 a 0,38; 13, 6890 a 0,384. Galazzi, Lobos 19: novtos. 18, 6710 a 0,39. Mathet, G. Alvear 20: toros 20, 10.960 a 0,24. Eleno, Q. Quemú 30: n. 15, 6400 a 0,422; 14, 6700 a 0,388. Mazzone, Sansinena 46: 25, 11.300 a 0,386; 6, 2690 a 0,386; 15, 7070 a 0,378. S. Eduardo, Del Campillo 34: toros 10, 5700 a 0,276; v. 24, 7280 a 0,196. Sarau, V. Gómez 59: n. 32, 20.440 a 0,378; 15, 10.090 a 0,372; 11, 6680 a 0,334. Harrington, Roberts 50: n. 14, 7420 a 0,382; 36, 21.440 a 0,378.

Suc. Sansot B. — Magnasco, Tandil 49: v. 12, 4440 k., a $ 0,225; vaq. 13, 4720 a 0,36; n. 8, 3700 a 0,394; 5, 1810 a 0,42; vaq. 5, 1700 a 0,38; v. 5, 1800 a 0,215. Bonbée, G. Roca 67: novtos. 21, 7540 a 0,435; v. 27, 10.940 a 0,37; toritos 10, 6560 a 0,34; novtos. 9, 2850 a 0,465.

Suc. Urtasún M. e Hijo. — Arocena, Agustoni 21: n. 21, 10.900 k., a $ 0,386. Moralejo, Q. Quemú 71: vaq. 12, 3140 a 0,54; 10, 2920 a 0,486; 12, 3800 a 0,436; n. 27, 12.480 a 0,392; tern. 5, 1090 a 0,57.

Torlaschi E. — Torlaschi, Vigilancia 35: tern. 35, 8230 k., a $ 0,53. Torlaschi, El Triunfo 28: n. 28, 11.670 a 0,40. Pariani, Río Cuarto 37: vaq. 20, 6320 a 0,436; 17, 6300 a 0,39. Cabani, Lincoln 34: novtos. 12, 4840 a 0,42; toros 5, 3630 a 0,31; 7, 4270 a 0,26; n. 6, 3100 a 0,38. Bessega, Ordoqui 66: vaq. 18, 4560 a 0,44; n. 25, 10.070 a 0,42; 14, 6480 a 0,392; 8, 3110 a 0,42. Zill, Fraga 40: tern. 11, 2220 a 0,446; novtos. 14, 4220 k., a 0,41; vaq. 11, 2950 k., a 0,366.

Vallerga, Ferro y Cía. — Gotelli, Chivilcoy 20: terneros 7, 1360 kilos a pesos 0,48.

Vélaz A. y Cía. Ltda. — Avendaño, T. Lauquen 24: n. 22, 9460 k., a $ 0,412. Panero, S. Justo 39: novtos. 14, 3900 a 0,42; n. 8, 2650 a 0,37; 8, 3030 a 0,37; tern. 5, 1000 a 0,46. Magliarini, E. Ríos 25: n. 25, 9640 a 0,36. Menescaldi, E. Ríos 28: novtos. 11, 3090 a 0,41; tern. 5, 1070 a 0,436. Eder, G. Pinto 29: v. 9, 3540 a 0,376; vaq. 5, 1610 k., a 0,382; vacas 9, 4470 a 0,33.

PORCINOS

Dentro de las mismas condiciones que en la víspera, a pesar de haberse anotado un precio de $ 0,725, se desarrollaron las operaciones en este mercado.

La demanda, al igual que en días precedentes, actuó con particular interés sobre ofertas generales que lograron en su mayoría liquidaciones altamente favorables.

La entrada de ayer alcanzó a 8485 cabezas, registrándose una oscilación en los precios de $ 0,406 a $ 0,725 el kilo vivo.

Los frigoríficos compraron en el orden que sigue: Armour 1699, Anglo 1569, la Corp. Arg. de Productores de Carnes 1338 y Wilson 1036. Total, 5642 cabezas.

VENTAS DE AYER

Arrieta y Cía. — Lucero, J. Celman 86: 79, 4840 a 0,64.

Agric. Fdos. Argentinos — García, de Pehuajó 30: 23, 2020 a 0,685.

Arancet P. e Hijos — Phagonape, de Doblas 119: 20, 440 a 0,303; 84, 4830 kilos, a 0,303.

Barcia y Maggi — Barcelona, G. Pinot 30: 17, 2160 a 0,706; 13, 1340 a 0,68. Arlegain, M. Juárez 339: 151, 15.140 a 0,699; 94, 7830 a 0,694; 90, 7510 a 0,694. Casarini, Córdoba 145: 23, 2900 a 0,698; 55, 4990 a 0,69; 22, 2870 a 0,57; 23, 2800 a 0,548; 22, 2670 a 0,54. arvaisa, G. Pinto 30: 21, 1530 a 0,646. Santini, Pergamino 76: 14, 1690 a 0,694; 31, 3200 a 0,692; 27, 2330 a 0,652. Luza, Córdoba 140: 21, 2420 a 0,702; 27, 3290 a 0,702; 26, 3050 a 0,70; 57, 5000 kilos, a 0,696.

Barcia, Goglino, Giménez y Cía. — Boston, E. Ríos 29: 22, 2600 a 0,707.

Belaqui y Cía. — Fernández, S. Vegas 60: 28, 2220 a 0,65; 27, 2700 a 0,694. Circeli, Pampa 70: 70, 4930 a 0,682.

Bunge y Born Ltda. — Comega, Lincoln 30: 22, 4540 k., a 0,59.

Crouzel y Cía. — Casales, G. Madariaga 58: 41, 3430 a 0,69; 33, 1800 a 0,425.

Colombo y Magliano — Tancredi, Bragado 82: 82, 7320 a 0,69. Zamarbide, de Pampa 20: 30, 3120 a 0,696. Balatti, H. Beli 30: 27, 2060 a 0,684.

Capdevielle, Kay y Cía. — Mendizábal, P. Roca 65: 64, 6850 a 0,698. Felizzola, Bragado 74: 46, 4510 a 0,694; 25, 3050 kilos, a 0,704.

Crespo y Rodríguez — Alzes, 25 de Mayo 152: 23, 3230 a 0,725; 22, 3270 a 0,714; 26, 3590 a 0,707; 23, 3050 a 0,70; 25, 3100 a 0,695; 26, 3120 a 0,70. Mallel, Sta. Fe 100: 33, 3120 a 0,697; 35, 2300 a 0,694; 32, 3450 a 0,712. Mattei, Sta. Fe 119: 100, 7360 a 0,674. Igarza, G. Pinto 30: 29, 2700 a 0,65. Buso, de Chacabuco 97 :22, 2320 a 0,692; 74, 6650 a 0,694. García, Avellaneda 58: 30, 4180 a 0,708; 21, 2630 a 0,688. Peredo, de Rojas 49: 36, 2100 a 0,58. Rani, Las Flores 136: 80, 6590 a 0,682; 36, 4190 a 0,703; 14, 2050 a 0,595. Rovera, de Córdoba 161: 121, 8620 a 0,662; 37, 3550 a 0,696. Echeluce, Tapalqué 55: 25, 2660 a 0,698; 28, 2510 a 0,695. Vidal, G. Arenales 501: 349, 23.710 a 0,622; 120, 6990 a 0,622; 26, 4330 a0,544. Tortone, M. Nievas 30: 30, 4250 a 0,701. Garaicoches, Quilmes 62: 35 3920 a 0,698; 26, 2720 a 0,694. Domínguez, Bragado 74: 66, 6300 a 0,692. Ordoñez, Ramallo 46: 23, 3170 a 0,716; 23, 3210 a 0,716. Ramos, Mirasol 30: 29, 3700 a 0,712. Moronessi, Arenales 25: 25, 2930 a 0,708. Leggioro, Los Ceibos 21: 21, 2400 a 0,688. Maio, Avellaneda 60: 35, 3070 a 0,684; 25, 2600 a 0,686. Reggiardo, Victoria 30: 30, 2420 a 0,68. Zucaro, Rojas 25: 24, 2000 a 0,678. Kistner, Barón 92: 92, 6970 a 0,678. Bordato, Ramallo 180: 179, 13.890 a 0,672. Ducatti, B. Mitre 22: 22, 2300 a 0,668. Garzuelo, L. N. Alem 55: 55, 3700 a 0,664. Filipini, de B. Mitre 27: 22, 2560 a 0,706. Fiori, Chacabuco 80: 21, 2700 a 0,706; 28, 3390 a 0,706; 25, 2900 a 0,706. Krauer, Winifreda 62: 20, 2340 a 0,702; 31, 2800 a 0,69; 10, 1490 a 0,595. Moronessi, de Arenales 51: 21, 2720 a 0,692; 23, 2340 a 0,694. Gallo, Mitre 18: 14, 1270 a 0,652. Moronesi, Arenales 65: 56, 4600 a 0,672. Targize, B. Mitre 50: 41, 4120 kilos, a 0,672.

Debesa C. — Traut, Las Flores 77: 34, 4050 a 0,704; 26, 2320 a 0,686.

Devoto T. y Cía. Ltda. — Viotto, San Luis 84: 43, 4810 a 0,696; 35, 2960 a 0,60.

De Lellis y Cía. — Martiliengo, Río IV 150: 31, 3530 a 0,707; 69, 6340 a 0,695; 50, 4820 a 0,694. Melano, Lincoln 30: 27, 3170 a 0,698. Ritta, Río IV 120: 112, 10.580 a 0,692. Remoti, G. Villegas 30: 30, 3360 a 0,64. Bonicelli, Córdoba 160: 79, 6640 a 0,678; 79, 6780 a 0,678.

Fagés Hnos. y Cía. — Richardes, Saladillo 27: 21, 2910 a 0,693.

Gaddi V. y Cía. — Kosak, 9 de Julio 55: 55, 4620 a 0,692. Muratore, 9 de Julio 80: 80, 8100 a 0,69.

González Alzaga y Cía. — Peña, de Pellegrini 30: 23, 2430 a 0,695. Franzoni, Rojas 60: 40, 3500 a 0,692; 14, 1120 kilos a 0,672.

Granar S. A. — Budelli, Sta. Fe 228: 40, 3640 a 0,70; 173, 14.930 a 0,698; 14, 760 a 0,406. Arata, Pampa 77: 37, 4630 a 0,704; 39, 3790 a 0,69.

Heguy, P. y Cía. — Pepa, I. Alvear 71: 69, 5410 a 0,661.

Hijos de Miguel Castellar y Cía. — González, Pampa 29: 29, 3020 a 0,696.

Julianelli, Arhex, Oroquieta y Cía. — Goicochea, Necochea 20: 20, 2560 a 0,69.

Lanusse P. y A. — Montes, Pellegrini 50: 29, 3700 a 0,706; 21, 2870 a 0,705. Pardo, Las Flores 71: 30, 3650 a 0,705; 41, 4460 a 0,704. Gorostiza, Córdoba 53: 15, 1680 a 0,65; 31, 5400 a 0,489. Aizugarya, E. Ríos 30: 17, 1490 a 0,60. Guastini, Caseros 52: 46, 3990 a 0,65.

Martínez Barnés Pedro S. A. — Magnani, G. Belgrano 30: 13, 1440 a 0,698.

Martínez de Hoz Hnos. — Veni, Pehuajó 60: 26, 2280 a 0,682; 20, 1770 a 0,60; 14, 1480 a 0,698.

Mazzino, Montarcé y Cía. — Almeida, Pellegrini 60: 60 6180 a 0,648.

Marcos, C. y Cía. — Catoggio, Sto. Domingo 30: 30, 2500 a 0,69. Martín, de Castex 65: 54, 4500 a 0,69; 11, 1470 kilso, a 0,60.

Pryor e Hijos — Duggan, G. Pinto 30: 26, 2670 a 0,70.

Palamidessi, C. y Cía. — Vicente, Caseros 30: 24, 2540 a 0,69.

Perrone y Cía. — San Juan, Pellegrini 118: 83, 10.280 a 0,694; 33, 4220 a 0,694. Govea, Matanza 52: 2, 3220 a 0,702; 30, 3720 a 0,698.

Rodríguez Hnos. y Cía. — Cao, de Caleufú 30: 30, 4100 a 0,701.

Roccatagliata R. A. y Cía. — Biscay, de Córdoba 140: 129, 13.780 a 0,597.

Richardson A. — Ferrara, Córdoba 80: 48, 5250 a 0,706; 23, 3000 a 0,718.

Salaberry, B. y Cía. — Bava, Rojas 30: 17, 1760 a 0,695. Pereyra, E. Ríos 30: 24, 1560 a 0,551.

Sambrizi E. y Cía. — Criado, Bolívar 150: 95, 11.500 a 0,69; 28, 4210 a 0,655; 27, 3200 a 0,69.

Sdad. Crédito Territorial de Sta. Fe. — De Bruyn, L. N. Alem 400: 50, 5100 a 0,70; 100, 10.220 a 0,698; 50, 5070 a 0,70; 140, 14.25 a 0,698; 50, 5210 a 0,698; 10, 14 k., a ,698.

Suc. Lalor Juan — Pinasco, M. Maiz 112: 29, 423 a 0,722; 61, 7830 a 0,72; 18, 3460 a 0,616. Quendulain, Bengolea 58: 11, 2000 a 0,588; 46, 6320 a 0,712. Casado, Bengolea 60: 40, 6410 a 0,715; 16, 2200 a 0,714. Haefliger, Avena 120: 75, 7340 a 0,701; 41, 3560 a 0,698. Sánchez, G. Arenales 25: 11, 1820 a 0,61; 14, 1450 a 0,694. Irasterza, Ucacha 72: 70, 6680 a 0,694. Magnasco, de Canals 240: 99, 8420 a 0,699; 109, 11.180 a 0,702; 28, 3040 a 0,706. Gambleta, B. Mitre 56: 50, 3490 a 0,525; 22, 2320 a 0,53. Elordi, 25 de Mayo 56: 53, 6400 a 0,708. Benito, 9 de Julio 30: 23, 2300 a 0,698.

Vélaz A. y Cía. Ltda. — Avendaño, de T. Lauquen 25: 14, 2000 a 0,692; 10, 1130 k., a 0,684.

MERCADO GENERAL DE HACIENDAS DE AVELLANEDA

Prosiguieron las ventas en este mercado con ambiente animado y precios sostenidos en general.

La entrada fué de 44.147 animales; existencia, 5426. Total, 49.573. Los precios extremos son los siguientes:

Capones pes. gordos	$ 18,50	a 23,—
Capones livianos gordos	" 16,—	" 18,—
Capones generales	" —	" 10,50
Ovejas pes. gordas	" 16,—	" 23,50
Ovejas livianas gordas	" 13,—	" 15,—
Ovejas generales	" 10,—	" 12,—
Borregos tipo export.	" 12,50	" 20,—
Borregos tipo consumo	" 8,—	" 11,50
Corderos tipo export.	" 12,—	" 20,—
Corderos tipo consumo	" 5,—	" 11,40
Carneros	" 14,—	" 21,—

Compras de los frigoríficos: Anglo 8353 animiaes, Armour 8673, Corp. Arg. de Productores de Carnes 3070, La Blanca 3815, Sansinena 4811, Swift 9684, Wilson 854, abastecedores 4051. Total vendido, 43.311 animales. Sin vender quedaron 6200 cabezas.

VENTAS DE AYER

Agric. Fdos. Argentinos — Viglioni, 35 bgos. de Laboulaye a $ 17, 98 cord. a 13.

Andié y Bagnasco — Pezzola, 218 cord. de Lonquimay a $ 16; Corsi, 79 bgos. de Anguil a 18, 113 a 15; Nagore, 250 cord. de Ceballos a 20.

Ardohain, C. y Cía. — Farabolini, 121 cord. de Catriló a $ 12; Herrería, 26 ov. de Cabildo a 17, 53 a 16.

Asoc. de Coop. Argentinas — Campos, 174 bgos. de Olavarría a 15, 262 capones a 18.

Australian Mercantile Land Co. Ltda. — Cuzzoni, 78 bgos. de Relmo a 13,50.

Accame, Bellini y Cía. — Toyos, 142 bgos. de Lincoln a $ 13, 23 cap. a 20, 31 carn. a 18,50; Marcos, 70 bgos. a 18, 140 cord. a 11.

Arancedo y Cía. — Arbelaiz, 195 bgos. de N. Rucá a $ 17,60, 104 a 13, 65 capones a 18.

Arancet P. e Hijos — Nagore, 250 cord. de Ceballos a $ 20.

Alberá P. J. y Cía. — Pereyra, 81 borregos de Fernández a $ 17.

Arrieta y Cía. — Soc. López, 120 bgos. de A. Barú a $ 13, 40 a 10,50; Fernández, 200 cord. de Alvarado a 11, 90 a 8,50; Moro, 71 de Quehué a 10, 53 a 8; Amial, 102 de Anguil a 12, 29 a 9,50; Garat, 80 de Puan a 12; García, 63 de Pehuajó a 12, 33 a 9,50; Herman, 39 de T. de Agosto a 12.

Balbiani Hnos. — P. I. de Rosa, 22 cord. de Alvarado a $ 20, 24 ov. a 19, 22 cord. a 13,50; Malvicino, 246 de Anguil a 12.

Bayona e Irurzún — Diloscio, 118 cord. de Quilco a $ 16, 33 a 19,50; Casartelli, 131 cap. a 19,50, 21 ov. a 18.

Barcia y Maggi — Egido, 131 cord. de Anguil a $ 11.

Bavera P. A. e Hijo — Moro, 32 borregos de Carhué a $ 13, 34 ov. a 15.

Berardi, B. y Cía. — Alf. 123 bgos. de Realicó a $ 17,50, 29 ov. a 16, 34 id. a $ 14,50.

Bottinelli L. E. — Bianchini, 320 borregos de C. de Areco a $ 11,50.

Bunge y Born Ltda. — Cafimar, 145 ov. de Alvarado a $ 22,50; Montes, 157 de Olavarría a 20, 379 bgos. a 18,50; Estanar, 240 cord. de Alvarado a 16,50, 188 bgos. a 19; Comega, 100 de Lincoln a 14,70, 30 a 12; Brandaner, 122 ov. de Pringles a 22, 41 bgos. a 18, 208 a 17.

Córdoba Hijos — Tejerina, 42 ov. de Estomba a $ 17,50, 25 a 117; Fernández, 56 a 18; Mesquida, 100 cord. de Cabildo a 10; Oliver, 24 de Van Praet a 16,30, 150 a 10,50, 100 a 15; Morán, 143 de San Román a 9,20.

Capurro Hnos. y Cía. — Telco, 125 corderos de Saladillo a $ 10; Galeano, 66 id. a $ 10.

Chapar y Cía. — Dinguinor, 190 cord. de Sta. Rosa a $ 13,20, 56 a 9,10; Bernat, 140 de Pringles a 11, 66 a 9, 30 ov. a 13,50.

Crespo y Rodríguez — Astondoa, 84 borregos de G. Pinto a $ 18, 25 cord. a 12; Jarmandio, 53 ov. de Junín a 15,10.

Crotto y Cía. — Goenaga, 81 bgos. de Crotto a $ 14,50.

Colombo y Magliano — Lecube, 1275 cord. de Pellegrini a $ 12,20; Lussuardi, 45 bgos. de Luiggi a 15,50; Daveggio, 49 cord. de Cabildo a 11, 37 a 14, 27 bgos. a 16, 66 cord. a 11; Peralta, 252 de S. Rosa a 12; Huisi, 73 de Cabildo a 11; Mauro, 55 bgos. de Jovita a 16, 42 ov. a 14; Formica, 125 cord. de Martini a 11,50; La Oración, 50 ov. a 16, 120 cord. a 12, 79 a 11,50; Bamball, 74 bgos. de Diamante a 9,80; Huisi, 111 cord. de Cabildo a 11,50.

Capdevielle, Kay y Cía. — Esponda, 59 ov. de Tornquist a $ 13; Rabbione, 91 borregos de Larroudé a 15,50, 68 a 11,70; Capdevielle, 138 de Chaves a 10; Fantich, 55 de C. Barch a 16,30, 40 a 13,20, 104 bgos. a 16,50; Raigoso, 126 de G. Roca a 14,40; Villemur, 98 cord. a 10,60, 43 a 9,80; Balleta, 61 de Rosales a 12, 27 ov. a 17; Muñiz, 35 cord. de C. Casares a 11,50, 65 bgos. a 15,50; Cuesta, 38 a 16, 98 cord. a 13,50.

Casares, Palacios y Cía. — Finard, 86 ov. de Huelén a $ 17,50.

Corbetto C. — Augusto, 123 cord. de De la Garma a $ 11,20; Rodríguez, 39 de Pringles a 15,40, 77 a 16; Augusto, 53 de C. Dorrego a 15; Hangaard, 147 a 12,30, 131 a 12,40.

Crouzel y Cía. — Ricci, 109 bgos. de Madariaga a $ 15; Cortés, 75 de Invernadas a 15, 25 ov. a 15; Bahler Hnos., 110 cord. de Sola a 10, 70 bgos. a 15,50; Tamagnone, 180 de Las Juanitas a 14; Conte Hnos., 94 de Ceballos a 12,50; Matykin, 106 cord. de Sola a 6; Trueco, 440 bgos. de E. Martini a 13,50; Sal, 411 cord. de Sola a 5, 27 bgos. a 10.

Devoto T. y Cía. Ltda. — Airaca, 110 bgos. de R. S. Peña a $ 15,80; Garmen, 40 de San Martín a 16,20, 50 ov. a 13; Martorano, 100 bgos. de Tapalqué a 14,30.

Elordy J. y Cía. Ltda. — Del Carril, 104 bgos. de Lonquimay a $ 18,80, 54 ov. a 19,50, 26 a 21; Maddaleno, 52 bgos. de Río IV a 15,50, 48 a 12,50; Sabrigo Hnos., 130 cord. de Alpachiri a 13, 103 a $ 12.

Errea Hnos. — Ferretti, 140 cord. de San Román a 11,50; Alvarez, 94 de Cabildo a 10,80; Cecchi, 34 ov. de Bajo Hondo a 14,50, 148 bgos. a 14,50; Azpilicueta, 36 cord. a 9, 56 ov. a 15,20.

Etchegaray, L. y Cía. — Jaurena, 249 bgos. de Andant a 16; Laborde, 86 de Olavarría a 15,80, 55 ov. a 18.

Fossatti C. y Cía. — Iguerabide, 50 ov. de Sta. Regina a $ 19,50.

Fraguglia, Pi Puig y Cía. — Chenci, 87 bogs. de G. Villegas a $ 18, 54 a 17,50, 35 cord. a 13.

Gaddi V. y Cía. — Servatto, 415 ov. de Centenario a $ 15, 25 a 10.

Genta P. y Cía. — Genta, 79 bgos. de Stegman a 13,50, 10 nov. a 10.

Gioja y Cía. — Atún, 53 cord. de P. Gamen a $ 15, 55 a 18.

Goñi I. y Hnos. Ltda. — Arango, 204 bgos. de Lonquimay a $ 19, 116 cap. a 19, 48 ov. a 18.

González Martínez M. y P. — Pérez, 72 ov. de Cabildo a $ 18,50; Orozco, 55 cord. a 13,50, 25 a 17; Cortés, 35 ov. a 18, 164 bgos. a 16,50; Sola, 74 cord. a 13,30; Geniniani 23 ov. a 18,50; Selles, 47 a 16,50, 156 cord. a 13,40, 29 a 10,50; Carrica, 36 bgos. a 16,50; Giacobe, 56 cord. de Cockranne a 13,80; Bioca, 261 a 13,30, 50 bgos. a 18,50; Biocca, 68 cord. a 13,50; Masbou, 63 ov. de Saldungaray a 17,50; Pauletti, 53 cord. de Bajo Hondo a 9,50, 50 a 6; Maio, 53 bgos. a 18.

Hijos de M. Castellar y Cía. — Ramayo, 119 cap. de G. Lamadrid a $ 19,20, 40 a 19,80; Arien, 98 bos. de Azul a 16,60, 33 ov. a 17,50, 30 a 22,50; Dhers, 100 cord. de Olavarría a 8,10.

Ibarra y Cía. — Coya, 623 bgos. de G. Acha a $ 17.

Iraldi y Casanova. — Derelippe, 160 ov. de Cabildo a $14,50.

Kelly M. y Cía. — Burnet, 213 bgos. de Recalde a $ 17; R. López, 100 a 12,50; B. de Erro, 87 a 17,50; Dolce, 37 ov. de C. Barón a 18, 29 bgos. a 14, 20 ov. a 19, 91 bgos. a 12, 50 a 16,50; Giordano, 126 a 18,50; Goust, 126 a 18,50, Gouts, 126 a $ 13.

Julianelli, Arhex, Oroquieta y Cía. — Gatto Hnos., 88 cord. de Fernández a $ 11,70, 51 a 9,80; Del Cuarto, 139 bgos. de Chillar a 14, 59 a 10,60; Fani, 68 ov. a 14, 28 a 16,50; Ussuralde, 111 bgos. de Los Huesos a 15,70, 36 ov. a 15,30, 52 cap. a 16,90.

Lanusse P. y A. — C. de Sarciat, 91 bgos. de Olavarría a $ 15,50, 110 a 15,30; Olaciregui, 86 de Rosales a 17,50, 100 a 17,50, 109 cord. a 17,50; Luján, 359 bgos. Lazo a 17; Alvarez, 420 de Changoz a 16,80, 310 a 16, 135 a 15,40; Tetaz, 37 ov. de Maipú a 16,70, 89 bgos. a 16, 50 a 12,90; Diez, 51 de Rosales a 17, 34 ov. a 16,60; Errea, 128 cord. de Fertiz a 16,50; Duche, 77 bgos. de Velloso a 16,30; Tinetti, 23 ov. de Tapalqué a 16,30, 112 bgos. a 13,10, 61 a 10; Farar, 46 ov. de Martini a 16, 24 bgos. a 14,40; Fagiani, 480 ov. de Rosales a 15, 32 cord. a 13,30; Aiassa, 90 de Realicó a 14,30, 56 a 10,30; Ramos, 112 de Alvarado a 9,20; Cacerosso, 170 de Pringles a 11,40, 118 de Pringles a 9,30.

La Agrícola Ganadera. — Elerbemberg, 190 cord. de Alvarado a $ 15,50; Garrafauca, 102 de Tornquist a 14,20.

Martínez de Hoz Hnos. — Stegman, 159 cord. de Peralta a $ 7,30.

Marcos, Catoggio y Cía. — Guerra, 180 bgos. de I. Luiggi a $ 16,50, 70 cord. a 13; Estrada, 170 de C. Tejedor a 13, 36 bgos. a 16,50, 30 cord. a 9.

Martínez A. Hnos. — Bravo Hnos., 477 bgos. de Olavarría a $ 15.

Martínez Barnés P. — Safaldo, 74 ov. de Buchardo a $ 15, 22 bgos. a 17,50, 43 ov. a 14, 26 bgos. a 17,50, 48 cord. a 11,50, 64 ov. a 14, 44 bgos. a 17,50; C. de Aiassa, 33 ov. de Realicó a 10,50, 64 bgos. a 14; C. y Unanué, 48 Melo a 16,50.

Mihura y Cía. — Etcheu, 110 bgos. de Chás a $ 16.

Atiello F. C. — Catignola, 64 cord. de A. de Toledo a $ 11,90.

Nieva P. — Blanco, 132 cord. de Anguil a $ 13,20; Blanco, 120 a 10,20; Irurzun, 182 bgos. de Alpachiri a 17.

Palamidessi, Cornelio y Cía. — Casamayor, 61 cord. de Dorrego a $ 10, 24 ov. a 11,50, 22 cord. a 11,60, C. Triunfo a $ 14,40, 40 a 9.

Puiggrós y Cía. — Senggerini, 45 bs. de Galanza a $ 12, 23 a 8.

Reiss C. y Cía. — Slorden, 450 cord. de Dionisia a $ 10,70.

Rivera A. C. y Cía. — Anale, 36 bgos. de Astaldo a $ 19, 26 ov. a 17,50, 58 cord. a 11,50; Sito, 193 bgos. de Speluzzi a 17, Maragelio, 135 cord. de Toay a 14; Urquilux, 89 ov. de Cabildo a 18; Hernández, 200 cord. de Toy a 13, 49 a 11,50; Padeletti, 60 ov. de Saldungaray a 15, 130 cord. a 10, 50 a 8; Pérez, 37 ov. de Cabildo a 16,50, 69 bgos. a 14; Duzan, 28 ov. de B. Blanca a 16, 91 cord. a 10; Díez, 33 cap. de Toa ya 17,50, 178 bgos. a 14,50; Hernández, 200 cord. de S. Rosa a 13, 49 a 11,50; Moscaluck, 37 ov. de Toay a 16, 78 bgos. a 15, 114 cord. a 12,50; Iriart, 33 ov. de Cabildo a 18, 22 bgos. a 15, 45 cord. a 14; Samoz, 418 bgos. de Olavarría a 15; Bañon, 29 ov. de Toay a 16, 22 cord. a 13,50; Oyharzy, 495 ov. de Quehué a 14, 145 cord. a 12; Primucci, 24 ov. de Nalcó a 16,50; 116 cord. a 11,50; García, 127 de Anguil a 11,50; Amestoy, 39 ov. de Guisasola a 18, 49 cord. a 10; Paz, 54 bgos. de Paay a 12, 107 cord. a 11, 84 a 9, 27 a 8; Alnale, 140 de Anguil a 11; Recart, 301 de Ojeda a 12,50; Garat, 68 bgos. de 17 de Agosto a 16, 34 cord. a 12,50; González, 118 de Cascalares a 11,50; García, 47 ov. de Anguil a $ 15, 36 bgos. a 14, 25 cord. a 12; Mittein, 64 bgos. de Alpachiri a 15; 121 cord. a 10,50; Recart, 156 de Ojeda a 12, Rodríguez, 51 de I. Luiggi a 11; Ancín, 63 bgos. de Alapachiri a 15, 140 car. a $ 12, 20 a 10.

Rodríguez Hnos. y Cía. — Claverie, 60 bgos. de Quetrequen a $ 12,80, 56 a 12,50, 82 cord. a 11,30, 79 a 10,50; Blasón, 30 cap. de Labalsa a 10,80.

Salaberry, Bercetche y Cía. — Sarasola, 100 cord. de Nalcó a $ 11,30, 318 a 13,60; T. de Felatti, 37 ov. de Gualeguay a 17,60, 25 cord. a 11,10; C. de Crespo, 117 bgos. a 18; Rochelle, 103 de Gueleguaychú a 12; astillo, 142 ov. de Pehuajó a 12,50.

Suc. Lalor J. — La chinchilla, 150 ov. de Quilco a $ 23,50, 227 a 19,20, 58 bs. a 15,40, 90 cord. a 12,80, 59 a 8,20; Tronconi a 23; 70 a 20,50; Est., 35 ov. de Buchardo a 22,9, 47 a 20,50, 125 cord. a 13,80; Ficom, 87 bgos. de Corbett a 17,50, 178 cord. a 16,80 40 a 12,50; Ganin 50 de E. Barra a 10,80, 97 a 8,90; Itarfide, 145 bgos. de Gaviña a 14,80, 51 a 9,50; Malina, 110 de G. Pico a 12,70, 31 a 9; Tuculet, 65 cord. de L. Pastora a 12,50, 86 a 9,20; Boly, 85 de Pescalzi, a 11, 54 a 8,50; Maingard, 90 bgos. de Palvoredas a 15,40; Mutis, 84 cord. de Perña a 12,40; Sinde, 23 de Atucha a 9, 27 a 13, 21 ov. a 12.

Serantes Calmi y Cía. — Martiarena, 91 ov. de R. Gaviño a $ 16,50, 131 cord. a $ 11,20.

Santamarina e Hijos. — Usancazaga, 172 cord. de Necochea a $ 10,40, 89 a 8,40, 35 a 7,10; Pereda, 714 de Viamonte a 9,20, 184 a 7,40; Moreti, 200 de Ceballos a 14, 49 a 13.

Sotelo Fowler y Cía. — Erro, 151 ov. de C. Pringles a $ 25; 56 bgos. a 9.

Suc. Urtazún M. e Hijos — Aparicio, 78 ov. de Aparacio a $ 13, 40 cord. a 14, 60 bgos. a10; Sarsen, 152 cord. de El Zorro a 12,50, 83 a 13,50, 34 ov. a $ 20.

Suc. Sansot B. — Sheriff, 224 bgos. de S. Ventana a $ 15,50, 100 a 13,50; Cazalí, 84 cord. de Estomba a 13,50, 45 a 14, 40 a 13, 102 a 12,80; 24 ov. a 16,70, 37 a 15; Maschini, 54 de Chillar a 13; C. del Bo, 139 cord. de Angil a 11, 112 bos. a 15,50, Batti, 26 de Cascallares a 10; López, 26 cord. a 13,50.

Vélaz A. y Cía. — Calar, 76 cap. de Estegman a $ 22, Cot, 33 ov. de La Clarita a 17; Di Ico, 49 de Saladillo a 16,50, Herre, 120 cord. de Las Flores a 120; Calar, 142 de Stegman a 7,50.

REMATES - FERIAS

GANADOS

PEDRO y ANTONIO LANUSSE

Part. en Fortín Olavarría: 81 tneros. a $ 100 c|u.; en Buena Esperanza: 2 vac. c|1120 k., a 0,33 k. v.; en F. El Pastito: 25 vaq., a $ 130 c|u., y 1 toro, 200; en Tío Pujio: 46 nov. c|27.600 k., a 0,36 k. v. Total, $ 21.853.

"LA AGRICOLA GANADERA" S. A. (Sucursal Vela)

400a. r. f. el 24 cte.: Vac. g., 400 k., $ 0,294 a 0,326 y $ 125 a 134; vac. g., 450 a 500 k., 0,273 a 0,292 y 133 a 141; vac. g., 500 a 530 k., 0,255 a 0,284 y 120 a 135; nov. g., 450 a 535 k., 0,31 a 0,322 y 140 a 171; tneros. g., 250 k., 0,384 y 96; vac. de cría, r|cl. y est., tneros. ch., 70 a 88; novtos. 1 a 1 1/4 a., r|cl. y est., 75, 82 y 91; vaq. 1 a., r|cl. y est., 74; capones cons., 13 a 14,50; bgos. inv., 6,20. Total, $ 25.791. Prom. vac., $ 108,53; lanar, 10,03.

HEGUY, PEZZALI y Cía. S. R. L.

36a. r. f. en Banderaló, F.C.O., 8 cte.: Vac. g., $ 0,23 a 0,31 k. v.; vaq. g., 0,3175 a 0,3525; nov. g., 0,31 a 0,356; toros cons., 0,24 a 0,30; nov. inv., 3|12 m., 75 a 89; íd. 12|18 m., 97,60 a 117,50; vaq. inv., 52 a 102,50; vac. sec., 85,60 a 150; vac. c|c., 75 a 116 1. y. p.; toros serv., 115 a 280. Total, $ 78.024.

BRAVO y CASTRO

Part.: 22 nov. c|12.130 kg., $ 0,36 k. v., y 47 nov. c|26.335 kg., $ 0,36. Total, $ 13.856.

Fueron clausuradas las canchas de Estudiantes de La Plata y de Gimnasia y Esgrima de La Plata

Con la presidencia del titular, general Estanislao López, reunióse anoche el Tribunal de Penas y clausuró por una fecha la cancha del Club Gimnasia y Esgrima de La Plata y por dos la de Estudiantes de La Plata, a raíz de los hechos ocurridos en el partido que aquel equipo jugó con el team superior de Boca Juniors. El despacho de la sala 2, que consideró el expediente, aconsejaba una sanción mayor, es decir, de dos fechas de clausura para Gimnasia y Esgrima de La Plata y de cinco días de suspensión de club, para Estudiantes de La Plata, pero el despacho no fué aprobado, pues el vicepresidente del organismo, Sr. Carlos Brodeur, fundó una disidencia, que encontró mayoría en el organismo, sancionándose, en consecuencia, la pena que informamos. El boletín oficial transcribe en la siguiente forma, los puntos de vista de la sala y los del Sr. Brodeur:

"Despacho de la sala 2a. El referee, en su informe, manifiesta que al ingresar en el campo de juego, observó que en uno de los arcos en que hacía práctica el equipo de Boca Juniors le fueron arrojadas a los jugadores, naranjas y piedras, retirándose por dicha causa los futbolistas al centro del field. A los tres minutos de iniciado el partido, arreciaron las naranjas, pedazos de hierro con puntas cortantes y piedras, que eran arrojados a la cancha. En vista de ello se suspendió el partido por dos minutos. Reanudadas las acciones volvieron a producirse los hechos mencionados, cayendo nuevamente dentro del field proyectiles similares a los referidos, y algunos de los cuales han sido presentados ante este tribunal por el referee del partido, que dieron en la espalda y en una pierna del jugador Claudio Vacca, de Boca Juniors. Ante tales hechos requirió de las autoridades locales las garantías necesarias para poder proseguir el juego. El presidente de la entidad local le manifestó que agotaría todos los recursos a su alcance, y, dirigiéndose al público asistente, le reclamó cordura y buen comportamiento, reanudándose el partido, terminando en forma normal el primer período. A los cinco minutos del segundo tiempo, desde el sector de la tribuna situado detrás del arco que ocupaba el equipo de Boca Juniors, fueron arrojados nuevamente al field piedras, un trozo de hierro y otros proyectiles, que hicieron blanco en el arquero Vacca. Ante la reincidencia de estos hechos anormales y la manifestada impotencia de la policía para reprimirlos, decidió suspender el encuentro. Los linesmen Luis L. Saporiti y Silvio Cureti coinciden con el informe del referee, y el primero manifiesta en su declaración que el público que se hallaba en el sector de donde provenían los proyectiles, profería expresiones partidarias a favor de Estudiantes de La Plata y Gimnasia y Esgrima de La Plata. El Club Gimnasia y Esgrima de La Plata, en sus presentaciones, acusa de los hechos a los parciales de Estudiantes de La Plata, y lo mismo lo hace el Club Boca Juniors. El Club Estudiantes de La Plata, en su primera nota, dice, entre otras cosas: "Honestamente, nadie puede sindicar a determinado sector como autor de esos hechos. Ni tampoco puede afirmarse que parciales de Boca Juniors, Estudiantes de La Plata y Gimnasia y Esgrima de La Plata, fueron los que exteriorizaron en esa forma su protesta por la inconsulta terminación del lance". Pero en otra nota, presentada posteriormente, contestando la vista conferida por este tribunal, Estudiantes de La Plata acusa directamente a Gimnasia y Esgrima, cambiando el tono de su informe anterior y diciendo que el sector opuesto al que ocupaban los parciales de Estudiantes, estaba profusamente poblado por insignias pertenecientes a Gimnasia y Esgrima de La Plata, y es a ese sector, precisamente, a que hace referencia el Sr. Cossio en su informe, cuando manifiesta que provenían de allí los proyectiles arrojados al field. Esto quiere decir que Estudiantes de La Plata admite que cuando se jugaba el segundo tiempo, sus parciales ocuparon el sector detrás del arco de Boca Juniors, opuesto al que ocupó al jugar el primer tiempo, ya que, según dicha nota, en el primer tiempo el sector detrás del arco de Boca Juniors era ocupado por parciales del Club Gimnasia y Esgrima de La Plata. De las diversas constancias acumuladas en el presente expediente, no hay absolutamente nada contra Boca Juniors. De lo expuesto resulta: Que el público que presenció el partido ha dificultado, impidiendo el desarrollo del mismo, y ha motivado en el segundo período de su reanudación, a los cinco minutos, su suspensión. Que los parciales de Gimnasia y Esgrima de La Plata participaron en el desorden que impidió la continuación de dicho partido. Que los parciales de Estudiantes de La Plata también participaron de los hechos denunciados e impidieron el desarrollo normal del match. En consecuencia, corresponde hacer responsables por los hechos acaecidos a los clubs Gimnasia y Esgrima de La Plata y Estudiantes de La Plata. Antes de entrar a analizar la situación reglamentaria, es decir, la sanción a aplicársele a ambos clubs responsables, es necesario contemplar especialmente la situación con respecto a Estudiantes de La Plata. El partido era disputado en la cancha de Estudiantes de La Plata, entre los clubs Gimnasia y Esgrima de La Plata y Boca Juniors, y adictos del Club Estudiantes de La Plata, que nada tenían que ver con el match que se jugaba, aprovecharon la ocasión para promover desórdenes, impidiendo la prosecución del mismo, con el evidente propósito de satisfacer y vengar agravios contra uno de los contendientes. Considero este aspecto de la cuestión como muy grave. Es lamentable que un club como Estudiantes de La Plata, institución de larga actuación y bien ganado prestigio, tenga partidarios que desconozcan en absoluto las normas que rigen el juego y tan faltos de espíritu y mesura deportiva; pero ello no lo exime de culpa y de que sea objeto de una severa sanción, saludable y oportuna, por muchos motivos. Ella servirá de advertencia a todas las instituciones quienes en mayor o menor escala tienen partidarios que no alcanzan o no saben frenar sus estados espirituales y en el que los propios participantes, sus jugadores, olvidan que actúan en carácter de profesionales, con escaso sentimiento de compañerismo, de un trabajo bien remunerado y en el cual las lesiones que pueda experimentar un jugador lo inhabilitan, tal vez, en forma definitiva para seguir actuando. Este Tribunal considera que no se debe permitir que se arraiguen tendencias peligrosas, cuya reiteración en las últimas fechas son índice elocuente del clima con que se desarrollan estos espectáculos, y que de tolerarlos terminarán por desprestigiar en forma absoluta al deporte más difundido de nuestro país y por el que se han conseguido sólidos prestigios en el extranjero. Se estima, además, que no es lógico aceptar bajo ningún concepto que parciales de un club que no disputa un partido y que por resentimientos y dificultades anteriores quieran saciar su espíritu de venganza promoviendo escándalo, haciendo recaer la responsabilidad sobre los otros dos clubs que actúan como participantes activos. Los episodios que han sido considerados no están implícitamente incluídos en ningún artículo del reglamento. Tan es así que el artículo 346 del reglamento establece que cuando el público que presencia algún partido dificulte o impida su desarrollo, promoviendo desorden, tumulto, agresión, etc., corresponderá responsabilizar a uno de los clubs que lo dispute o a los dos, según el origen y las circunstancias de los hechos, y el artículo 347 establece la pena correspondiente, o sea hasta cuatro partidos de clausura. Como se ve, reglamentariamente estas disposiciones solamente le pueden ser aplicadas al Club Gimnasia y Esgrima de La Plata y no existe ninguna otra disposición similar aplicable al Club Estudiantes de La Plata, salvo la establecida en el artículo 320, que dice: "Cualquier acto de indisciplina, actitud inmoral o hechos reprobables no prescriptos en este reglamento debe ser castigado con amonestación o suspensión, pero de esta última pena no podrá exceder de un año cuando se aplique a personas, ni de 60 días cuando se aplique a clubs". Por estas consideraciones, la sala segunda estima aplicable la siguiente resolución: 1o. Se clausura por dos fechas la cancha del Club Gimnasia y Esgrima de La Plata. 2o. Se suspende al Club Estudiantes de La Plata por cinco días. 3o. Se dispone la prosecución del partido.

Leído el despacho anterior, el vicepresidente del Tribunal, Sr. Broudeur, expresó su disidencia en los siguientes términos: "Dejando a salvo el elevado concepto que me merece la opinión de los señores vocales firmantes del despacho, me permito manifestar mi disidencia con algunos aspectos y conclusiones del mismo. Acepto, desde luego, que cabe responsabilizar a Gimnasia y Esgrima de La Plata y Estudiantes de La Plata por los hechos ocurridos, pero las disposiciones del Reglamento General no autorizan a imponer a este último la pena adecuada a su culpa, de manera que debe recurrirse a la facultad conferida al Tribunal por el artículo 60 del estatuto para juzgar de acuerdo con su libre convicción.

Al hablar de culpa, sólo me refiero al aspecto material de la infracción. La responsabilidad moral la comparte Estudiantes con el club Boca Juniors, pues las incidencias del partido no responden a un repentino desborde de incultura ni a ofuscación o exaltación momentánea del público. Arrancan de acontecimientos más lejanos. Son las consecuencias de una equivocada política deportiva que ninguna de las dos instituciones supo o pudo encauzar a su debido tiempo. Esa agresiva rivalidad de público y jugadores, tan ajena a la sana emulación del deporte, se inició hace varios años, ahondándose profundamente por un desgraciado accidente del juego que alejó de las canchas a un jugador. Desde esa época, los partidos entre los dos clubs se vienen caracterizando por su creciente violencia, tanto en el campo de juego como en las tribunas y fuera de ellas. Los jugadores olvidan la fraternidad del trabajo y tratan como enemigos a sus colegas de profesión; socios y espectadores reemplazan el grito noble y alentador de las canchas por el agravio y el denuesto, y la disputa prosigue en las calles y en los trenes. Necesariamente, un día u otro, en una cancha o en otra, tenía que ocurrir lo que ocurrió, y ello es tanto más lamentable por tratarse de dos instituciones que por su gravitación en el deporte, por su nombre, su prestigio y su tradición, tienen el derecho de servir de ejemplo en este "juego entre caballeros" que es el futbol. Palabras bien o mal interpretadas, proclamas, pedidos de explicaciones, inculpaciones mutuas, todo —menos la palabra amiga y la actitud serena, ausente en la ocasión, agudizaron la inquina, avivando el resquemor de recientes partidos e intranquilizando los ánimos, hasta desembocar en el reprobable desorden. Estudiantes que niega terminantemente su culpa, advierte en su informe que la animosidad hacia Boca Juniors por los agravios inferidos a los clubs platenses no es cosa de sus socios solamente, sino un sentimiento generalizado entre los aficionados de La Plata, y esto, en parte, parece ser verdad, pues del examen atento del expediente, se desprende que los simpatizantes de Gimnasia y Esgrima, también participaron en la pedrea. La culpa de este último club, no nace ciertamente de la circunstancia de haber asumido públicamente la responsabilidad de lo que pudiera ocurrir en el partido. La responsabilidad no es cosa que se pueda rechazar o asumir verbalmente. La dan o la quitan los reglamentos con prescindencia de la voluntad de los clubs. La de Gimnasia y Esgrima surge de su condición de club local y de los hechos mismos, pero está atenuada por los decididos aunque inútiles esfuerzos de su comisión directiva, para evitar las incidencias. Otro punto que no debe pasarse por alto son las manifestaciones de que, tanto Estudiantes como Boca Juniors no querían que el partido se jugara en La Plata para evitar la posibilidad de hechos desagradables. Aceptar este punto de vista, implica otorgar personería al desorden y a la amenaza, y ninguna resolución de la "Asociación" puede estar supeditada a semejantes factores, contrarios a todo principio de autoridad y disciplina.

Entrando en el análisis de las penas que deben aplicarse, repito como lo dije al principio, que el reglamento, por olvido o deficiencia, no prevé para el caso la sanción adecuada. Esta sanción no debe ser otra que la clausura de cancha, pena típicamente destinada a reprimir los desórdenes del público, que en este caso, resulta el culpable material de los hechos, pues debe recordarse que el partido se realizaba fuera de la jurisdicción de la comisión directiva del Club Estudiantes de La Plata, en cuyas manos no estaba la posibilidad de evitar las incidencias. El artículo 346 sólo prescribe clausura de cancha para los clubs que disputen el partido y no para terceros, lo que ciertamente es una falta de previsión. Bastaría que un club organizara un grupo de revoltosos, promoviendo desórdenes y agresiones en canchas rivales, para provocar irreparables perjuicios a cualquier otra institución. Es indudable que la prueba resultaría difícil en tales casos, pero no porque una prueba sea difícil, puede dejar de preverse la infracción en los reglamentos, fijándole la sanción correspondiente. Esa deficiencia sólo puede ser suplida por el artículo 60 del estatuto, y no por la inadecuada aplicación del artículo 320, y digo inadecuada porque basta suponer que si Estudiantes de La Plata hubiera disputado el partido con su propio equipo, en su cancha y bajo su directa responsabilidad, le hubieran correspondido, a lo sumo cuatro fechas de clausura. En cambio, por un desorden compartido con otro club, realizado fuera de su jurisdicción, se le aplica pena de suspensión, reservada por el reglamento para los casos de soborno o para graves y reiteradas transgresiones de desorden durante la misma temporada y aun en este último caso la aplicación de la pena no es obligatoria, sino facultativa del Tribunal. La suspensión de club, no obstante la proporción mínima que se fija en el dictamen, importa aplicar a Estudiantes una multa por pérdida de porcentajes equivalente a la multa calculada para cinco fechas de clausura de cancha y además a perder en la tabla de posiciones de los respectivos concursos, dos puntos a todos y cada uno de sus equipos, ajenos en este caso al desorden. No se le oculta al subscripto que dejar sin sanción una falta grave, importa un mal precedente, pero ello sólo tiene relativa importancia. A veces la pública condenación excede en sus efectos al mismo castigo material. Lo inadmisible es penar al inocente o que al culpable se le imponga una pena que por su desproporcionada gravedad exceda a la represión que merece. El remedio para situaciones como la presente, radica en una apropiada reglamentación, que ponga en manos del Tribunal de Penas un instrumento eficaz para el buen desempeño de función disciplinaria. Por ello y en uso de la facultad que confiere al Tribunal el artículo 60 del estatuto opino que debe aplicarse a Estudiantes de La Plata clausura de cancha por dos fechas, y en cuanto a Gimnasia y Esgrima, en atención a las consideraciones del dictamen de Sala, debe reprimírsele con clausura de cancha por una fecha, dejando especialmente a salvo la responsabilidad de su comisión directiva. En cuanto al partido, corresponde proseguirlo conforme a las respectivas disposiciones reglamentarias. Puesto a votación por el presidente general López, el despacho de la Sala obtuvo los votos de los vocales doctores De Rose, Bocalandro y Sarando. No habiendo obtenido mayoría se pone a votación la resolución proyectada por el vicepresidente Sr. Broudeur, la cual es aprobada por los votos de los vocales doctores Folchi, de Larrechea, Villamagna, teniente coronel Lacal y Sr. Broudeur. En consecuencia quedó aprobada la siguiente resolución: 1o. Se clausura por una fecha la cancha del Club Gimnasia y Esgrima de La Plata, a contar inmediatamente después de cumplidas las clausuras anteriores. 2o. Se deja a salvo la responsabilidad de la comisión directiva del Club Gimnasia y Esgrima de La Plata. 3o. Se clausura por dos fechas la cancha del Club Estudiantes de La Plata. 4o. Se dispone la prosecución del partido. 5o. A los efectos del punto 4o., elévase este expediente al consejo directivo.

El consejo directivo considerará el miércoles próximo la fijación de cancha para la prosecución de este cotejo.

Suspenden a Labruna, Penella, Marante, Yorlano y Espinosa

En expedientes de primera división se adoptaron diversas medidas, entre las que se destacan la suspensión de Angel Labruna, de River Plate, y de Pascual Penella, de F. C. Oeste, por agredirse; la suspensión provisional de José Marante, de Boca Juniors, por acción brusca contra Manuel Dorado, de Platense, y las suspensiones por un partido de Roque Yorlano y Enrique Espinosa, de Atlanta, por sus desempeños en el cotejo con San Lorenzo de Almagro.

Además se dió vista a Racing del expediente del match con Independiente.

Otras resoluciones

Además se adoptaron estas resoluciones:

Segunda división: por tres fechas se clausuró la cancha de All Boys por lo ocurrido en el cotejo con Acassuso; provisionalmente se suspendió a Jacinto Russein, de Unión, por su conducta ante Nueva Chicago.

Tercera división: provisionalmente se suspendió a Mario Laudiño, de Estudiantes de La Plata; por cuatro partidos a Dioscar Rodríguez, capitán de F. C. Oeste, y por dos a Moisés Merestein, de F. C. Oeste, y Mario Sabatella y Elías Caldeira, de River Plate; se llamó la atención a Boca Juniors por el comportamiento de su público en el cotejo con Platense y se suspendió a Francisco Croas, de Platense, por una fecha.

Primera amateur: Dante Sivori, de Juventud de Villa Cramer, fué suspendido por dos partidos; por un match se suspendió a Francisco Montorvino, de Colegiales; se dió por perdido a Sportivo Alsina el match con Almirante Brown y el cotejo con Central Argentino.

Cuarta división: Juan C. Borangina y Juan Prior, de Estudiantes de La Plata, fueron suspendidos por dos matches; por cuatro meses se suspendió a Tomás R. Vecchi, delegado de Argentino de Quilmes; se suspendió por dos meses a Federico D'Angelo, y por tres partidos a Horacio Paradizo, ambos de Los Andes, y se archivó el expediente Deportivo Huracán v. Argentinos Juniors.

Quinta división: archivóse el expediente River Plate A v. Platense A, Luis Yáñez, de Excursionistas, fué suspendido por tres partidos, y se suspendió por tres meses a Víctor Hipólito López, protesorero de Sportivo Dock Sur, entidad que fué amonestada.

Otras informaciones

El back J. Romani reemplazará a J. Marante en el team superior de Boca Juniors, que jugará pasado mañana con Newell's Old Boys.

—Varios cambios se anuncian en Gimnasia y Esgrima de La Plata, donde J. Gasco, A. Poggi, R. de León y T. Banegas reemplazarán a J. Tombel, R. Manceda, C. Sposito y E. Cerioni, respectivamente. El ataque formará así: R. Gordillo, J. Santiago, A. Cisneros, R. Rodríguez y G. Arregui.

—J. Capucelli será revisado hoy en Platense, y en el caso de que no pueda jugar el domingo, será reemplazado por R. Sandoval.

—San Lorenzo de Almagro, que pasado mañana jurará con Racing, designó anoche el siguiente equipo: M. Blazina; J. A. Vanzini y O. Basso; A. Zubieta, S. Grecco o E. Crespi y B. Colombo; F. Antuña, A. Farro, R. Pontoni, R. Martino y F. de la Mata.

La final del campeonato argentino de rugby se realizará pasado mañana

Pasado mañana a las 15.45 tendrá efecto, en la cancha de la Sección Jorge Newbery, del Club de Gimnasia y Esgrima, en Palermo, el match final del campeonato argentino de rugby, organizado por la Unión de Rugby del Río de la Plata, en el que intervendrán los equipos de Capital y Provincia. Dirigirá este match el referee O. M. Tudor.

Como preliminar, jugarán a las 13 los equipos de la Escuela Otto Krause y el Instituto Incorporado San Jorge, para definir el tercero y cuarto puestos del torneo intercolegial de rugby. A las 14.45 se realizará el match final del mencionado torneo, en el que intervendrán los equipos del Colegio Nacional Juan Martín de Pueyrredón e Instituto Incorporado Manuel Belgrano.

La entrada general ha sido fijada en un peso.

Comida de compañerismo

El domingo 30 del actual, a las 21, en el local del Club Universitario, Viamonte 1560, la Unión de Rugby del Río de la Plata realizará su comida anual de compañerismo.

Torneo reducido intercolegial

Hasta hoy a las 11.30 se recibirán las inscripciones para intervenir en el torneo seven-a-side que, con el patrocinio del Club Colegio Nacional Juan Martín de Pueyrredón, se llevará a efecto el 4 de octubre próximo, en la cancha de la sección Jorge Newbery del Club de Gimnasia y Esgrima. Las anotaciones se recibirán en la calle Chacabuco 922.

En la Federación de Box actuaron púgiles uruguayos

En la Federación se llevó a efecto anoche una reunión en la que participaron púgiles locales y uruguayos. El match más destacado fué el de los pluma Benito de León, uruguayo, y Nicolás Savo, argentino. Ambos se condujeron con acierto y decisión, lo que acordó a la lucha perfiles muy lucidos.

También satisfizo, aunque en menor proporción, el cotejo entre Rómulo Pares y Valerio Pereyra, en el que el primero se acreditó el triunfo. Los resultados generales fueron los siguientes: peso gallo, Rómulo Pares (argentino) le ganó por puntos a Valerio Pereyra (uruguayo); peso pluma, Benito de León (uruguayo) igualó con Nicolás Savo (argentino); peso liviano, Antonio Rossano (uruguayo) con José Pérez (argentino); peso semimediano, Dagomar Martínez (uruguayo) con Eduardo Azcorti (argentino); peso mediano, Gabriel David (uruguayo) con Antonio Romeo (argentino), y peso semipesado, Alberto Marchioni (argentino) le ganó por knock out en la segunda vuelta a José Stengone (uruguayo).

Mañana se enfrentarán en el mismo estadio otros púgiles uruguayos con argentinos.

Campeonato de veteranos

El 2 del mes próximo quedarán clausuradas las inscripciones para el campeonato argentino de veteranos, que organiza la Federación Argentina de Box, y que servirá de selección para la formación del equipo argentino que intervendrá en el XIX campeonato latinoamericano, certamen que comenzará en esta capital el 1o. de diciembre próximo.

Seguirá el torneo de pelota por las copas LA NACIÓN

Pasado mañana seguirá el torneo de pelota a paleta que por las copas LA NACION ha organizado, como todos los años, la Federación de Pelota de la Provincia de Buenos Aires. Los partidos serán los siguientes:

Zona San Martín: Club Social, de Chacabuco, v. Club Mercedes, de Mercedes; zona Mitre: Centro Español, de Junín, v. Club Junín, de Junín; zona Libertad: Club Independiente, de General Madariaga, v. Club de Pelota, de Chascomús; zona Martín Fierro: Azul Athletic Club, de Azul, v. Club de Empleados de Comercio, de Bolívar; zona Patria: Club Atlético Ayacucho, de Ayacucho, v. Club Hípico, de Tandil; zona Veinticinco de Mayo: Club Huracán, de Necochea, v. Club Independiente, de Lobería, y Club Atlético Mar del Plata v. Club Juventud Unida, de La Dulce; zona Sarmiento: Club de Pelota, de General Paz, v. Club Doce de Octubre, de Las Flores; zona Reconquista: Club de Pelota, de González Chaves, v. Club de Pelota, de Tres Arroyos, y Club Alumni, de Juárez, v. Club Garmense, de De la Garma, y zona Estomba: Club Laurak Bat, de Bahía Blanca, v. Fortín Club, de Pedro Luro.

San Luis jugará en el torneo de basquetbol de la República

San Luis, 27.—La Federación Puntana de Basquetbol ha resuelto la participación de San Luis en el 17o. campeonato de la República que se llevará a efecto en Corrientes. El domingo próximo en ésta se procederá a seleccionar el conjunto que concurrirá al concurso con jugadores de ésta y de Mercedes.

Racing Club

Hasta el 15 del mes próximo se hallarán abiertas las anotaciones para el campeonato interno de basquetbol para cadetes e infantiles, denominado Primavera. Las inscripciones, que son gratuitas, se podrán efectuar en avenida Mitre 934, Avellaneda.

Club Coghlan

En el Club Coghlan se halla abierta la inscripción para el torneo de basquetbol de primera división que se efectuará durante el mes próximo por la copa Alberto Regina y que ha sido autorizado por la Federación Argentina de Basquetbol. Las anotaciones se recibirán hasta mañana en Olazábal 3650, U. T. 54-9873.

Diversas informaciones

Mar del Plata Golf Club

En la secretaría del Mar del Plata Golf Club, Sarmiento 443, 8º piso, se realizará hoy a las 17 la asamblea anual ordinaria, con el siguiente orden del día: lectura del acta de la última asamblea, lectura y consideración de la memoria, balance e inventario del ejercicio 1944-45, elección de tres miembros titulares por tres años en reemplazo de los Sres. Matías Mackinlay Zapiola, Walter A. Mackinlay y Ricardo E. Green, que terminan en su mandato; de un miembro titular por dos años en reemplazo del Dr. Adolfo L. Rosenberg, que renunció, y de otro por un año para ocupar la vacante del Sr. George H. Weyand, que falleció; elección de tres suplentes por un año; elección de presidente, vicepresidente y capitán para el próximo período; elección de una comisión revisora de cuentas, compuesta de tres miembros, para el próximo período, y designación de dos socios para firmar el acta de la asamblea.

Campeonato argentino de bridge

Esta noche, a las 22, se iniciará en los salones del Automóvil Club Argentino el 11o. campeonato nacional de parejas que organiza la Asociación Argentina de Bridge.

Los participantes han sido distribuídos en dos secciones y las diez parejas mejor clasificadas de cada sección intervendrán en las finales.

Las pruebas de clasificación comprenderán dos sesiones de juego: la primera consistirá en un torneo Mitchell con flecha oscilante y la segunda en un Howell entrelazado. Estos procedimientos de técnica perfeccionada de emplearán por primera vez en el país.

Club de Regatas L'Aviron

El lunes 8 del mes próximo el Club de Regatas L'Aviron realizará un festival cinematográfico en el Grand Splendid, en el que intervendrán conocidos artistas del ambiente teatral. Forma parte este acto de los diversos festejos organizados por dicha entidad con motivo de celebrar sus bodas de plata.

El precio de la entrada ha sido fijado en tres pesos y la misma puede retirarse en Reconquista 165.

Torneo de pelota del Círculo Militar

En el Círculo Militar continuó el torneo de pelota a paleta con los cotejos cuyos resultados se consignan seguidamente:

Regimiento 1 de Artillería Montada 30 v. Base Aérea Militar de El Palomar 25, Ministerio de Guerra le ganó punto a Regimiento 2 General Balcarce, Escuela de Artillería le ganó punto a Agrupación Transporte, Dirección de Sanidad Aeronáutica 35 v. Regimiento No. 1 de Bombardeo 30 y Liceo Militar General San Martín 35 v. Escuela de Suboficiales 28.

Torneo anual de tenis en Villa Guillermina

El 7 del mes próximo jugarán el match final del torneo de tenis por la copa Primavera, un conjunto de Tartagal, Santa Fe, que enfrentará a otro de Villa Guillermina, certamen anual en el que intervienen representantes de las agencias de La Forestal y Puerto Tirol. El match tendrá efecto en Villa Guillermina.

Vinos
"DE MA CAVE"
CANGALLO 318 — U. T. 33-8710

Efectuaron una agradable exhibición los esgrimistas uruguayos que nos visitan

Hicieron anoche su segunda presentación en esta capital los profesores de gimnasia y esgrima del ejército uruguayo que nos visitan. En esta oportunidad los distinguidos huéspedes se presentaron en la sala de armas del edificio central del Club de Gimnasia y Esgrima, en cuya pedana cumplieron una calificada academia en las tres armas, que el numeroso público asistente aplaudió en cada caso, especialmente en aquellos en que intervinieron los destacados profesores Rodolfo Servetti Revello y Rafael Diogo, los que fueron cariñosamente recibidos por el público, en mérito al grato recuerdo que sus actuaciones anteriores dejaron entre los aficionados.

El conjunto de tiradores uruguayos estuvo así constituído: Rodolfo Servetti Revello, Rafael Diogo, Tomás Correa, Martín J. Fernández, Arturo Vázquez, Enrique Caballero, Ramón Galeano y Onofre Piñeiro.

El conjunto que representó al Club de Gimnasia y Esgrima lo formaban los conocidos esgrimistas Roberto Larraz, Angel Ferreto, Angel Gorordo Palacios, Rubén Baravino Devoto, Vito Simonetti, Pablo Lanni, Ricardo Abregú y Héctor Zapata.

Actuaron como director de las exhibiciones el profesor D. Francisco Anganuzzi y D. Samuel F. Vincent.

Por la noche, a las 22, fué servida una comida en honor de los esgrimistas uruguayos.

Reunión en La Plata

La Plata, 27.—Invitados por las autoridades del Jockey Club de la Provincia, efectuarán mañana una visita a esta capital los maestros uruguayos de esgrima Sres. Onofre Piñeiro, Rodolfo Serveti Revello, Martín J. Fernández, Arturo Vázquez, Rafael Diogo, Ramón Galeano, Enrique P. Caballero y Tomás E. Correa. Los nombrados serán objeto de diversos agasajos por la comisión directiva de la entidad platense y por los profesores de esgrima de la misma. A mediodía se servirá un almuerzo en el balneario de Punta Lara y en horas de la tarde realizarán un paseo por esta capital, para ofrecer luego, a las 18, exhibiciones que tendrán efecto en la sala de armas del Jockey Club, con la actuación, también, de maestros de la institución. Finalmente, a las 21, los visitantes serán obsequiados con un banquete que se servirá en el local social, habiéndose invitado, entre otras autoridades, al cónsul del Uruguay en esta capital.

El segundo torneo de esgrima de la República se hará en noviembre

Organizado por la Federación Argentina de Esgrima se efectuará entre el 4 y el 15 de noviembre, el segundo campeonato de esgrima de la República, con la intervención de tiradores de la Capital Federal y provincias y territorios nacionales, preparado con el fin de difundir este deporte en todo el país.

Se realizarán pruebas por equipos e individuales y en las primeras los conjuntos estarán formados por un esgrimista de cada arma. Los asaltos de florete y sable se harán a 5 golpes y los de espada a 3.

Los equipos, excepto los de Capital Federal y Provincia de Buenos Aires, estarán constituídos por esgrimistas libres y los de la capital y de la provincia citada con tiradores de segunda categoría. Los clubs podrán enviar hasta dos representantes para cada arma, pero corriendo por cuenta de esas entidades los gastos que demande el segundo, pues la Federación sólo se hará cargo de los que origine un representante de cada arma.

Las inscripciones para los torneos individuales se clausurarán el 15 del mes próximo.

Torneo femenino de florete

En la sala de armas del Club Italiano se llevó a efecto la final del torneo de florete de primera categoría, para damas, organizado por la Federación Argentina de Esgrima.

La competencia finalizó con el triunfo de Elsa Irigoyen, que superó en el desempate a Emma G. de Antequeda por 4 a 3. La colocación de las participantes mejor clasificadas fué ésta:

	Ag.	Ap.	Gf.	Gc.
1a. Elsa Irigoyen	6	1	27	11
2a. E. G. de Antequeda	6	1	26	15
3a. Irene Biazzutti	5	2	24	20
4a. Linda Simonini	4	3	23	17
5a. Julia B. de Pomatto	4	3	21	19
6a. Federa Vivian	1	6	14	27

Presidió el jurado el profesor Tito Feretto.

Organiza una competencia el Club Ciclistas Unidos

En el circuito de Palermo se llevará a efecto pasado mañana a las 8.30 una reunión ciclista organizada por el Club Ciclistas Unidos, consistente en pruebas para menores de 16 años, perdedores y debutantes, y tercera categoría y juniors, con licencia de la Federación Ciclista Argentina.

Las inscripciones se reciben en Cangallo 1529 y Bolívar 875.

Fueron suspendidos los torneos de golf anunciados para ayer

Los concursos de golf que habían sido anunciados para ayer en los clubs Hindú, San Isidro y Swift fueron postergados en virtud de la intensa lluvia. Por la misma razón la cancha del Golf Club Argentino permanecerá cerrada durante el día hoy, hasta que se encuentre en condiciones de poder jugarse en ella.

Swift Golf Club

Pasado mañana se llevará a efecto el torneo de golf por las copas Harvester, con la rueda de clasificación, a efectuarse por la mañana, a 18 hoyos. Por la tarde se jugará la primera eliminatoria.

Un grupo de ex socios seguirá al frente del Internacional B. C.

Un grupo de ex asociados del Internacional Boxing Club ha resuelto proseguir con las actividades de la entidad y a tales efectos ha designado una comisión provisional que está así constituída:

Presidente, Eduardo D'Agostino; vicepresidente 1o., Mario X. Landó; vicepresidente 2o., Juan A. Petra; secretario, Enrique Padilla; prosecretario, E. F. Padilla; tesorero, Héctor Guastavino; protesorero, Francisco Santia, y vocales: Domingo Di Benedetti, Agustín Blanco, Andrés García, Miguel A. Ferrara y Ferdinando Mascardi. Revisores de cuentas, Héctor Vitulo y Basilio Rogno.

Las autoridades provisionales citan a los ex socios y simpatizantes a la secretaría, Corrientes 1437, 3er. piso, para cambiar ideas.

Nuevas autoridades

Club Náutico Olivos

Comodoro, Florencio Palacios Costa; vicecomodoro, Miguel García Fernández; capitán, José Luis Bustamante Molina; secretario honorario, Alberto L. Pereyra Iraola; tesorero honorario, Julio A. García Victorica; vocales: Otto E. Bemberg, Justo F. del Carril, Marcial V. Fernández, Eduardo Palacios de Bruyn y Eduardo A. Tornquist, y suplentes: Rogerio G. Lasartigues, Quintín de Acevedo Machado, Enrique Gallegos Serna, Néstor Fernández Llanos y Nicanor O. Cafferata.

Sobre el reconocimiento de un record mundial de atletismo

París, 27 (AP).—La Federación Atlética Femenina Francesa deliberó sobre el reconocimiento del record mundial de los 800 metros, establecido el sábado en Carcasona por Claire Bressoles. Los funcionarios de Carcasona declararon que no sería reconocida la marca de 1m.1s. 9|10, señalada por Claire Bressoles, puesto que la reunión atlética había sido prohibida por la Federación. El record anterior, de 1m.2s. 9|10, fué logrado por la corredora sueca Anna Larsen.

Es probable que la nueva marca no sea fijada como record

París, 27 (AP). — Todo indica que la Federación de Atletismo de Francia no homologará el record de 400 metros logrado el sábado último por Claire Bressoles, quien superó el tiempo de la deportista sueca Anna Larsen por un segundo, al cubrir la distancia en 1m.1s. 9|10, en 1926, cuando se estableció el nuevo tiempo para la distancia, aquel organismo declaró que la distancia era "demasiado rigurosa" para las pruebas femeninas y entonces se abandonaron los registros de la prueba.

Decidieron en México dar término a la contratación de futbolistas del exterior

México, 27 (AP).—La Liga de Futbol acordó en su última reunión cesar la transferencia de jugadores de otros países, en especial de la Argentina, como medida preparatoria para el reingreso de México en la Federación Internacional de Futbol Amateur. La Liga votó la retención de todos los jugadores extranjeros bajo contrato, sin rever su "status" en el exterior; pero no contratará en el futuro a futbolistas extranjeros a menos que el club de origen otorgue la transferencia de los mismos. Los equipos mexicanos están llenos ahora de "estrellas" del futbol de la Argentina, Uruguay, Paraguay, Perú, Costa Rica, Cuba y España.

Heraldo Weiss obtuvo un triunfo en San Francisco

San Francisco, 27 (AP).—En los partidos jugados ayer por el campeonato de tenis de la costa del Pacífico, el jugador argentino Heraldo Weiss venció a Jack Lynch por 6-1 y 6-4. Por su parte, el tenista chileno Andrés Hammersley venció a Joseph Abrams por 7-5 y 7-5.

El púgil británico E. Phillips venció al sueco O. Tandberg

Londres, 27 (R). — El ex campeón británico de peso pesado Eddie Phillips, reapareció con buen éxito después de una ausencia de seis años, venciendo por puntos en el Albert Hall, de esta capital, al campeón sueco Olle Tandberg, en un match a ocho rounds.

El vencedor se enfrentará con el actual campeón británico Bruce Woodcock, quien presenció el match.

Raúl Rodríguez actuará en Chile

Santiago, 27 (R). — Una empresa de boxeo de esta capital ha contratado al púgil argentino Raúl Rodríguez, campeón sudamericano de peso mediano, para que efectúe una serie de peleas en Santiago.

Rodríguez conquistó su título al derrotar al chileno Antonio Fernández (Fernandito), y es posible que, una vez que este último haya cumplido los compromisos que tiene aquí, el argentino le conceda el desquite, disputándose nuevamente el título. No se ha fijado aún la fecha para la llegada de Rodríguez a Santiago.

Una atleta rusa superó el record mundial de jabalina

Moscú, 27 (R).—La joven atleta de Leningrado, Ludmila Anolina batió el record mundial de lanzamiento de la jabalina, con un tiro de 48m.39, en el torneo atlético de Kiev.

La posedora del record anterior era la atleta alemana Stenhauer, con 48m.34.

Es hora
de tocar las castañuelas!...
Por eso
CASCABEL
saldrá a la calle sin pelos en la lengua y no dejando títere con cabeza.
Será una nueva revista, porque a su material de costumbre - corregido y aumentado - agregará muchas páginas de lo que al público (sin generales excepciones) le gusta:
SATIRA POLITICA
Desde el MARTES 2 de OCTUBRE y *AGARRESE!* a sólo 20 cts.

PEQUEÑAS DELICIAS DE LA VIDA CONYUGAL — Dibujos de GEO McMANUS

OFICINA DE AVISOS FLORIDA 347, DE 9 A 20: U. T. 33 - 7001 • DICTENOS SU AVISO CLASIFICADO POR TELEFONO • AGENCIA BELGRANO JURAMENTO 2374, DE 9 A 19: U. T. 73 - 1416

OWEN ATKINSON (26)

CANCION INSULAR

Callahan dió un alarido de dolor y se dispuso a tomar venganza. El filo del arma fué detenido por el del machete del rival. Sin embargo, el impulso había sido tan grande que Jason se sintió como arrastrado hacia atrás. Su pie tropezó con la raíz de un árbol y cayó. Sintió un dolor muy intenso en el hombro. Pero no estaba malamente herido.

En momentos en que intentaba incorporarse, Callahan le dirigió otro golpe. Jason conservaba la suficiente sangre fría como para moverse rapidísimamente hacia un costado. Y quiso la Divina Providencia que tampoco entonces aquel filo terrible dividiera su cuerpo en dos partes.

Blake permaneció con una rodilla en tierra para conservar mejor el equilibrio. Se sentía fatigado, pero necesitaba acumular sus energías. En ningún instante apartaba su mirada de los ojos de Callahan.

El cabecilla revolucionario avanzó resueltamente, pues no quería perder la ventaja alcanzada. Con el brazo derecho en plena extensión dirigió otro golpe. Esta vez procedió con astucia y calculó que encontraría a Jason desprevenido. Pisó, no obstante, algún guijarro y estuvo a punto de caer. Huelga decir que el machete hendió inútilmente el espacio.

Ya por entonces Callahan había perdido la calma. Su ira era tan grande que se valía del machete como si fuera hacha, tomando la empuñadura con ambas manos.

Jason, plenamente sereno y calculando todas las perspectivas de aquel combate tan desigual, saltó con gran agilidad y se puso de pie. Antes de que Callahan pudiera recuperar el equilibrio, le dirigió un golpe muy recio que, sin embargo, fué hábilmente detenido.

Bien a las claras se veía que si Jason había de salir airoso, necesitaba desarrollar más astucia que su enemigo. El gigante se lanzó a una nueva arremetida. Vano intento, pues el adversario sabía cómo eludir el peligro con una agilidad digna de felino.

Blake comprendió que necesitaba actuar más bien con la táctica de un maestro de esgrima que con la furia de quienes todo lo confían a la fuerza bruta.

Callahan lanzaba denuestos en son de desafío y blandió el arma. Jason paró el golpe y se dispuso a asestar una estocada. Buscó y halló la oportunidad. El cuerpo del gigante quedó atravesado de lado a lado.

Casi huelga decir que el capitán Callahan quedó como fulminado. Primero contuvo su ímpetu y en seguida se fué doblando lentamente hacia adelante. El tinte de su cara se volvió gris violáceo. El machete cayó de sus manos. Finalmente, el cuerpo se desplomó.

Los diez dedos de las manos se crisparon y el herido arrancaba desesperadamente puñados de césped. De su garganta salían ruidos como de fiera herida. Hizo un esfuerzo inaudito por reincorporarse, pero le faltó la fuerza.

Finalmente, el cuerpo de Callahan dejó de agitarse. Allí quedaba en medio de un gran charco de sangre.

Casi sin aliento tras aquella lucha realmente desigual, Jason retrocedió hasta encontrar el apoyo de uno de los árboles. Demasiado bien se daba cuenta de lo muy cerca que había estado de la muerte. Durante más de un minuto sintió que todo giraba en torno suyo. Estaba dominado por el vértigo y le pareció que no podría permanecer mucho tiempo en pie. Pero tras varios minutos de inmovilidad, siempre apoyando la espalda en el árbol, fué serenándose y pudo dominar sus nervios.

Le parecía como si su hombro izquierdo se hubiera insensibilizado, y el brazo del mismo lado ofrecía características extrañas: diríase que desde la muñeca hasta el codo le estuvieran aplicando trozos de hierro candente. Ahora bien; luego de examinar la extremidad con toda atención comprobó que no sangraba. Comprendió que el machete de Callahan lo había alcanzado en el hombro con un golpe formidable aplicado de plano. Se trataba, por lo tanto, más bien de una lesión contusa que de una incisiva o desgarrada que ofreciera peligro grave.

Dió gracias a Dios por haberle permitido vivir, y se volvió para buscar a Caleb con la mirada.

CAPITULO XXVII

Cuando Jason Blake vió por última vez a su hermano, dos hombres lo atacaban con furia. Ahora no se lo descubría por ninguna parte. ¿Acaso sus adversarios lo habían ultimado? ¿Y no sería posible que saliera airoso y que en aquellos momentos estuviera persiguiendo a los rebeldes? Jason no estaba en condiciones de dar respuesta afirmativa o negativa a tales interrogantes. Pero en aquella situación hasta entonces nunca vivida, se daba cabal cuenta del inmenso cariño que sentía por aquel su hermano tan leal, el cejijunto Caleb, el muchacho luchador, sereno, amante de los preceptos bíblicos. ¡Y cómo olvidar que el excelente primer oficial del Vanity renunció a todo cuanto consideraba como honorable y recto, y llegó hasta sumarse a las filas revolucionarias y poner en peligro su propia vida con tal de salvar la de su hermano Jason!

Blake reanudó finalmente la marcha. Mientras avanzaba casi a la carrera, oía los disparos y el chocar de las armas. Espadas y machetes hendían el espacio no muy lejos hacia adelante.

Todavía era imposible saber qué bando llevaba ventaja. Pero en cierto momento oyó un grito que dominó a todos los demás, y su corazón latió con violencia singular. "No puede haber en todo el orbe —pensó— una voz como esa en medio de tanto pandemonio". ¡Caleb vivía! Y no sólo vivía, sino también luchaba encarnizadamente y lanzaba sus alaridos como en son de reto a los revolucionarios.

Jason pensó que sus temores de pocos segundos antes eran dignos de provocar risas y burlas. ¡Caleb era invulnerable! ¡Nada malo podría pasarle!

Antes que Jason pudiera llegar hasta el sitio donde se encontraba su hermano, se abrieron las puertas del palacio y el doctor Webb, rodeado por un nutrido grupo de nobles y por lo que quedaba de la valiente guardia del rey, avanzó resueltamente escaleras abajo.

Los fusiles no dejaban de disparar y los hawaiianos gritaban a voz en cuello. ¿Qué otra cosa sí no poner pies en polvorosa podían hacer los rebeldes al verse tan vigorosamente atacados de frente y a retaguardia? Además, aquella fuga tenía una razón de ser muy clara: ya no contaban con la presencia de Callahan. Se dispersaron por los cuatro puntos cardinales y no pensaban sino en buscar refugio en los árboles más próximos.

Todavía se escuchaba el estampido de uno que otro disparo de fusil; pero ya la resistencia principal había sido anulada. Los revolucionarios estaban derrotados. La guardia palaciega, más enardecida que antes, corría por los jardines. Todos los soldados estaban dispuestos a matar a los fugitivos. Grande autoridad tuvo que desplegar el capitán Melikai para que cesara el fuego y la carnicería.

Caleb salió al frente de un pelotón destinado a explorar los jardines y capturar a quienes todavía permanecieran ocultos; en dirección opuesta y con idéntica misión partió Melikai. Los miembros de la más alta nobleza indígena olvidaron su posición, y como todavía sentían los resquemores de la reciente humillación, participaron en la que para ellos interesantísima busca. Por eso se los vió avanzar hacia la espesura con una audacia poco menos que suicida.

* * *

El doctor Webb reconoció a Jason y corrió hasta el lugar donde éste se encontraba.

—¿Lo han herido? —inquirió lleno de ansiedad, al ver que Jason no podía mover el brazo izquierdo.

El joven permitió que Webb lo sometiera al examen clínico de urgencia.

—No es nada grave —dijo—. Le ruego, doctor Webb, que primero atienda a los demás heridos. Lo que me inmoviliza es simplemente una violentísima contusión.

—Eso debo decidirlo yo mismo.

—Está bien. Pero... ¿Dónde se halla Liloa? ¿Han tenido alguna noticia de ella?

El médico movió negativamente la cabeza.

—Todavía nos falta despejar esa incógnita —dijo con el ceño fruncido.

—Pero no se preocupe, mi buen amigo. Ya sabremos dar con su paradero. Ahora que la revolución ha fracasado, no tardarán en señalarnos el escondrijo.

Caleb colaboraba con Melikai en la busca de rebeldes. Varios de los que más interesaba hallar eran miembros del Comité de los Trece. Por fin dieron con todos ellos. Se los obligó a formar un solo bloque, sin distinción de categorías. En torno se distribuyeron los guardias formando un círculo.

Los detenidos no fueron, por cierto, tratados con mucha suavidad. Apenas se mostraban reacios, recibían fuertes golpes, aplicados con las culatas de los fusiles o con el plano de las espadas. Formaban un rebaño de aspecto humilde. Los hombres blancos eran tratados con tan pocos miramientos como los kanakas y marineros de los buques balleneros; todos ellos aparecían como seres solemnes que temieran un desenlace trágico. No faltaban, empero, algunos marineros de los que participaron en el movimiento por mero espíritu de aventura deportiva; esos tomaban la situación a broma y no olvidaban las chanzas y las risas. Pero no había un solo hawaiiano de los que se dejaron tentar por las promesas de Callahan que no caminara con la cabeza gacha y la mirada fija en el suelo. Un buen psicólogo habría descubierto en ellos una mezcla de vergüenza y temor.

La situación en que se habían colocado los indígenas no era asunto baladí. Su rey era un monarca verdadero, un déspota. Y quien más quien menos, todos habían oído narrar episodios referentes a las torturas de otros tiempos y a los castigos que recibían los traidores. No había uno que no estuviera convencido de que su ejecución era simplemente un asunto de minutos o a lo sumo de pocas horas.

Melikai hablaba hasta por los codos. Quería expresar su júbilo ante el triunfo de las armas leales y decía:

—Ahora sí que tendremos trabajo. Los pelotones de ejecución cumplirán su deber con gran gusto.

Caleb se aproximó al capitán Melikai y le dió instrucciones para que condujera inmediatamente a los prisioneros al fuerte y allí los retuviera hasta que las autoridades decidieran juzgarlos. Claramente expresó cuál debía ser el procedimiento: "Todos y cada uno de los individuos capturados —dijo— deberán ser interrogados antes que se pronuncie la sentencia".

(Continuará)